



หนังสือชี้ชวน เสนอขายหุ้นสามัญเพิ่มทุน

บริษัท วี.แอล.เอนเตอร์ไพรส์ จำกัด (มหาชน)

V.L. Enterprise Public Company Limited

หนังสือชี้ชวนและแบบแสดงรายการข้อมูลการเสนอขายหลักทรัพย์ (69-1)



บริษัท วี.แอล. เอ็นเตอร์ไพรส์ จำกัด (มหาชน)

V.L. Enterprise Public Company Limited

เสนอขายหุ้นสามัญต่อประชาชนทั่วไปครั้งแรก

โดย บริษัท วี.แอล. เอ็นเตอร์ไพรส์ จำกัด (มหาชน)

จำนวน 200,000,000 หุ้น มูลค่าที่ตราไว้หุ้นละ 0.50 บาท

โดย นางชุตินา กลิ่นสุวรรณ

จำนวน 80,000,000 หุ้น มูลค่าที่ตราไว้หุ้นละ 0.50 บาท

ราคาเสนอขายหุ้นละ 1.75 บาท

(การจัดสรรหุ้นที่เสนอขายเป็นไปตามดุลยพินิจของผู้จัดจำหน่ายและรับประกันการจัดจำหน่าย / บริษัท)

โดยนำหุ้นสามัญเข้าจดทะเบียนในตลาดหลักทรัพย์ เอ็ม เอ ไอ

ระยะเวลาเสนอขายระหว่างวันที่ : 7 พฤษภาคม 2562- 9 พฤษภาคม 2562

ที่ปรึกษาทางการเงิน : บริษัทหลักทรัพย์ โกลเบล็ก จำกัด

ผู้จัดการการจัดจำหน่ายและรับประกันการจัดจำหน่าย

บริษัทหลักทรัพย์ โกลเบล็ก จำกัด

วันที่ยื่นแบบแสดงรายการข้อมูลการเสนอขายหลักทรัพย์และร่างหนังสือชี้ชวน 5 ตุลาคม 2561

วันที่แบบแสดงรายการข้อมูลการเสนอขายหลักทรัพย์และหนังสือชี้ชวนมีผลใช้บังคับ วันที่ 3 พฤษภาคม 2562

คำเตือน

“ก่อนตัดสินใจลงทุน ผู้ลงทุนต้องใช้วิจารณญาณในการพิจารณาข้อมูลรายละเอียดเกี่ยวกับผู้ออกหลักทรัพย์และเงื่อนไขของหลักทรัพย์ รวมทั้งความเหมาะสมในการลงทุนและความเสี่ยงที่เกี่ยวข้องเป็นอย่างดี การมีผลใช้บังคับของแบบแสดงรายการข้อมูลการเสนอขายหลักทรัพย์นี้ มิได้เป็นการแสดงว่าคณะกรรมการกำกับหลักทรัพย์และตลาดหลักทรัพย์ คณะกรรมการกำกับตลาดทุน หรือสำนักงานคณะกรรมการกำกับหลักทรัพย์และตลาดหลักทรัพย์แนะนำให้ลงทุนในหลักทรัพย์ที่เสนอขาย หรือมิได้ประกันราคาหรือผลตอบแทนของหลักทรัพย์ที่เสนอขาย หรือรับรองความครบถ้วนและถูกต้องของข้อมูลในแบบแสดงรายการข้อมูลการเสนอขายหลักทรัพย์นี้แต่อย่างใด ทั้งนี้ การรับรองความถูกต้องครบถ้วนของข้อมูลในแบบแสดงรายการข้อมูลการเสนอขายหลักทรัพย์นี้เป็นความรับผิดชอบของผู้เสนอขายหลักทรัพย์

หากแบบแสดงรายการข้อมูลการเสนอขายหลักทรัพย์มีข้อความหรือรายการที่เป็นเท็จ หรือขาดข้อความที่ควรต้องแจ้งในสาระสำคัญ ผู้ถือหลักทรัพย์ที่ได้ซื้อหลักทรัพย์ไม่เกินหนึ่งปีนับแต่วันที่แบบแสดงรายการข้อมูลการเสนอขายหลักทรัพย์มีผลใช้บังคับ มีสิทธิเรียกร้องค่าเสียหายจากบริษัทหรือเจ้าของหลักทรัพย์ได้ตามมาตรา 82 แห่งพระราชบัญญัติหลักทรัพย์และตลาดหลักทรัพย์ พ.ศ. 2535 ทั้งนี้ ภายในหนึ่งปีนับแต่วันที่รู้หรือควรจะได้รู้ว่าแบบแสดงรายการข้อมูลการเสนอขายหลักทรัพย์เป็นเท็จหรือขาดข้อความที่ควรต้องแจ้งในสาระสำคัญ แต่ไม่เกินสองปีนับจากวันที่แบบแสดงรายการข้อมูลดังกล่าวมีผลใช้บังคับ”

บุคคลทั่วไปสามารถขอตรวจสอบหรือขอสำเนาแบบแสดงรายการข้อมูลการเสนอขายหลักทรัพย์และหนังสือชี้ชวน ได้ที่ศูนย์สารสนเทศ สำนักงานคณะกรรมการกำกับหลักทรัพย์และตลาดหลักทรัพย์ 333/3 ถนนวิภาวดีรังสิต แขวงจอมพล เขตจตุจักร กรุงเทพมหานคร 10900 โทรศัพท์ 0-2263-6499 ในทุกวันทำการของสำนักงาน ระหว่างเวลา 09.00 น. – 12.00 น. และ 13.00 น. – 16.00 น. หรือทาง <http://www.sec.or.th>

คำเตือน: การลงทุนมีความเสี่ยง ผู้ลงทุนควรศึกษาข้อมูลของบริษัทที่ออกหลักทรัพย์ก่อนการตัดสินใจลงทุน



สารบัญ

ส่วนที่ 1	ข้อมูลสรุป (Executive Summary)	ส่วนที่ 1 หน้า 1
ส่วนที่ 2	บริษัทที่ออกหลักทรัพย์	
	ส่วนที่ 2.1 วัตถุประสงค์การใช้เงิน	ส่วนที่ 2.1 หน้า 1
	ส่วนที่ 2.2 การประกอบธุรกิจ	
	1. นโยบายและภาพรวมการประกอบธุรกิจ	ส่วนที่ 2.2.1 หน้า 1
	2. ลักษณะการประกอบธุรกิจ	ส่วนที่ 2.2.2 หน้า 12
	3. ปัจจัยความเสี่ยง	ส่วนที่ 2.2.3 หน้า 45
	4. การวิจัยและพัฒนา	ส่วนที่ 2.2.4 หน้า 55
	5. ทรัพย์สินที่ใช้ในการประกอบธุรกิจ	ส่วนที่ 2.2.5 หน้า 56
	6. โครงการในอนาคต	ส่วนที่ 2.2.6 หน้า 64
	7. ข้อพิพาททางกฎหมาย	ส่วนที่ 2.2.7 หน้า 66
	8. ข้อมูลสำคัญอื่น	ส่วนที่ 2.2.8 หน้า 67
	ส่วนที่ 2.3 การจัดการและการกำกับดูแลกิจการ	
	9. ข้อมูลหลักทรัพย์และผู้ถือหุ้น	ส่วนที่ 2.3.9 หน้า 70
	10. โครงสร้างการจัดการ	ส่วนที่ 2.3.10 หน้า 73
	11. การกำกับดูแลกิจการ	ส่วนที่ 2.3.11 หน้า 96
	12. ความรับผิดชอบต่อสังคม	ส่วนที่ 2.3.12 หน้า 121
	13. การควบคุมภายในและการบริหารจัดการความเสี่ยง	ส่วนที่ 2.3.13 หน้า 127
	14. รายการระหว่างกัน	ส่วนที่ 2.3.14 หน้า 145
	ส่วนที่ 2.4 ฐานะการเงินและผลการดำเนินงาน	
	15. ข้อมูลทางการเงินที่สำคัญ	ส่วนที่ 2.4.15 หน้า 159
	16. ฐานะการเงินและผลการดำเนินงาน	ส่วนที่ 2.4.16 หน้า 169
ส่วนที่ 3	ข้อมูลเกี่ยวกับการเสนอขายหลักทรัพย์	
	1. รายละเอียดของหลักทรัพย์ที่เสนอขาย	ส่วนที่ 3.1 หน้า 1
	2. ข้อจำกัดการโอนหลักทรัพย์ที่เสนอขาย	ส่วนที่ 3.2 หน้า 6
	3. ที่มาของการกำหนดราคาหลักทรัพย์ที่เสนอขาย	ส่วนที่ 3.3 หน้า 7
	4. ข้อมูลทางการเงินเพื่อประกอบการประเมินราคาหุ้นที่เสนอขาย	ส่วนที่ 3.4 หน้า 8
	5. ราคาหุ้นสามัญในตลาดรอง	ส่วนที่ 3.5 หน้า 9
	6. การจอง การจำหน่าย และการจัดสรร	ส่วนที่ 3.6 หน้า 10
ส่วนที่ 4	การรับรองความถูกต้องของข้อมูล	ส่วนที่ 4 หน้า 1



เอกสารแนบ

- เอกสารแนบ 1 รายละเอียดเกี่ยวกับกรรมการ ผู้บริหาร ผู้มีอำนาจควบคุม และเลขานุการบริษัท
- เอกสารแนบ 2 รายละเอียดเกี่ยวกับกรรมการของบริษัทย่อย
- เอกสารแนบ 3 รายละเอียดเกี่ยวกับหัวหน้างานตรวจสอบภายใน
- เอกสารแนบ 4 แบบประเมินความเพียงพอของระบบควบคุมภายใน
- เอกสารแนบ 5 งบการเงินสำหรับปี 2561 สิ้นสุดวันที่ 31 ธันวาคม 2561
งบการเงินสำหรับปี 2560 สิ้นสุดวันที่ 31 ธันวาคม 2560
ข้อมูลทางการเงินเสมือน ปี 2560 สิ้นสุดวันที่ 31 ธันวาคม 2560
งบการเงินสำหรับปี 2559 สิ้นสุดวันที่ 31 ธันวาคม 2559
-



บริษัท วี.แอล.เอ็นเตอร์ไพรส์ จำกัด (มหาชน)

ส่วนที่ 1

ข้อมูลสรุป (Executive Summary)



ส่วนที่ 1

สรุปข้อมูลสำคัญ (Executive Summary)

ข้อมูลสรุปนี้เป็นส่วนหนึ่งของแบบแสดงรายการข้อมูลการเสนอขายหลักทรัพย์และหนังสือชี้ชวน ซึ่งเป็นเพียงข้อมูลสรุปเกี่ยวกับการเสนอขาย ลักษณะและความเสี่ยงของบริษัทที่ออกและเสนอขายหลักทรัพย์ (“บริษัท”) ดังนั้น ผู้ลงทุนต้องศึกษาข้อมูลในรายละเอียดจากหนังสือชี้ชวนฉบับเต็ม ซึ่งสามารถขอได้จากผู้จัดจำหน่ายหลักทรัพย์และบริษัท หรืออาจศึกษาข้อมูลได้จากแบบแสดงรายการข้อมูลและหนังสือชี้ชวนที่บริษัท ยื่นต่อสำนักงาน ก.ล.ต. ได้ที่ website ของสำนักงาน ก.ล.ต.

ข้อมูลสรุปของการเสนอขายหุ้นที่ออกใหม่ต่อประชาชน

บริษัท วี.แอล.เอ็นเตอร์ไพรส์ จำกัด (มหาชน)

ระยะเวลาการเสนอขาย: 7 พฤษภาคม – 9 พฤษภาคม 2562

ผู้เสนอขาย	: บริษัท วี.แอล.เอ็นเตอร์ไพรส์ จำกัด (มหาชน) (“บริษัท”)
ประเภทธุรกิจ	: ธุรกิจเรือขนส่งผลิตภัณฑ์ปิโตรเลียม และผลิตภัณฑ์เคมีภัณฑ์ทางทะเล
จำนวนหุ้นที่เสนอขาย	: 280,000,000 หุ้น คิดเป็นร้อยละ 35 ของจำนวนหุ้นสามัญที่ออกและเรียกชำระแล้วทั้งหมดของบริษัทภายหลังการเสนอขายหุ้นสามัญเพิ่มทุนในครั้งนี้ โดยแบ่งเป็น <ol style="list-style-type: none">1) หุ้นสามัญเพิ่มทุนเสนอขายโดยบริษัท วี.แอล.เอ็นเตอร์ไพรส์ จำกัด (มหาชน) จำนวนหุ้นที่เสนอขาย : 200,000,000 หุ้น คิดเป็นร้อยละ 25.00 ของจำนวนหุ้นสามัญที่ออกและเรียกชำระแล้วทั้งหมดของบริษัท ภายหลังการเสนอขายครั้งนี้2) หุ้นสามัญเดิมเสนอขายโดยผู้ถือหุ้นเดิม คือ นางชุตติภา กลิ่นสุวรรณ จำนวนหุ้นที่เสนอขาย : 80,000,000 หุ้น คิดเป็นร้อยละ 10.00 ของจำนวนหุ้นสามัญที่ออกและเรียกชำระแล้วทั้งหมดของบริษัทภายหลังการเสนอขายครั้งนี้
สัดส่วนการเสนอขายหุ้น	: เสนอขายบุคคลตามดุลยพินิจของผู้จัดจำหน่ายหลักทรัพย์ 210,000,000 หุ้น เสนอขายผู้มีอุปการคุณของบริษัท 42,000,000 หุ้น เสนอขายกรรมการ ผู้บริหาร และ/หรือ พนักงานของบริษัท 28,000,000 หุ้น
เงื่อนไขในการจัดจำหน่าย	: <input checked="" type="checkbox"/> รับประกันการจัดจำหน่ายอย่างแน่นอนทั้งจำนวน (Firm Underwriting) <input type="checkbox"/> ไม่รับประกันการจัดจำหน่าย (Best Effort) ทั้งนี้ ผู้จัดการการจัดจำหน่ายและรับประกันการจำหน่ายมีสิทธิยกเลิกการจัดจำหน่ายหุ้นสามัญในครั้งนี้ เมื่อเกิดเหตุการณ์ต่างๆ ตามที่กำหนดไว้ในสัญญาแต่งตั้งผู้จัดจำหน่ายและรับประกันการจำหน่าย (รายละเอียดเพิ่มเติม “ส่วนที่ 3 ข้อมูลเกี่ยวกับการเสนอขายหลักทรัพย์”)
ราคาเสนอขายต่อประชาชน	: 1.75 บาทต่อหุ้น



มูลค่าการเสนอขาย	:	490,000,000 บาท
การเสนอขายหุ้นหรือ หลักทรัพย์แปลงสภาพในช่วง 6 เดือนก่อนหน้า	:	<input checked="" type="checkbox"/> ไม่มี <input type="checkbox"/> มี
มูลค่าที่ตราไว้	:	0.50 บาทต่อหุ้น
มูลค่าตามบัญชี (book value)	:	0.69 บาทต่อหุ้น คำนวณจากมูลค่าส่วนของผู้ถือหุ้นบริษัทใหญ่ ณ วันที่ 31 ธันวาคม 2561 ซึ่งเท่ากับ 413.02 ล้านบาท และหารด้วยจำนวนหุ้นสามัญชำระแล้วทั้งหมดของบริษัท จำนวน 600,000,000 หุ้น ซึ่งเป็นจำนวนหุ้นสามัญชำระแล้ว โดยไม่รวมหุ้นสามัญเพิ่มทุนเพื่อเสนอขายต่อประชาชนในครั้งนี
ที่มาของการกำหนดราคา เสนอขายและข้อมูลทาง การเงินเพื่อประกอบการ ประเมินราคาหุ้นที่เสนอขาย	:	การกำหนดราคาเสนอขายหุ้นสามัญเพิ่มทุนของบริษัท ที่เสนอขายในครั้งนี พิจารณาจากอัตราส่วนราคาหุ้นต่อกำไรสุทธิต่อหุ้นของบริษัท (Price to Earnings Ratio : P/E) ทั้งนี้ราคาเสนอขายหุ้นสามัญต่อประชาชนในครั้งนี เท่ากับหุ้นละ 1.75 บาท คิดเป็นอัตราส่วนราคาหุ้นต่อกำไรสุทธิต่อหุ้น (Price to Earnings ratio: P/E ratio) ประมาณ 21.88 เท่า โดยคำนวณจากกำไรสุทธิของบริษัทในช่วง 4 ไตรมาสล่าสุด (ตั้งแต่ 1 มกราคม 2561 ถึง 31 ธันวาคม 2561) หารด้วยจำนวนหุ้นสามัญทั้งหมด 800,000,000 หุ้น (Fully diluted) ซึ่งมีค่าเท่ากับ 0.08 บาทต่อหุ้น ทั้งนี้ อัตราส่วนราคาหุ้นต่อกำไรสุทธิดังกล่าวคำนวณจากผลประกอบการในอดีต 4 ไตรมาสย้อนหลัง โดยที่ยังมิได้พิจารณาถึงผลการดำเนินงานในอนาคต
สัดส่วนหุ้นของ “ผู้มีส่วนร่วม ในการบริหาร” ที่ไม่ติด Silent Period	:	จำนวน 6,230,000 หุ้น คิดเป็นร้อยละ 0.78 ของจำนวนหุ้นที่ออกและเรียกชำระแล้วทั้งหมดของบริษัท ภายหลังการเสนอขายหุ้นเพิ่มทุนในครั้งนี
ตลาดรอง	:	<input type="checkbox"/> SET <input checked="" type="checkbox"/> MAI
หมวดธุรกิจ (sector)	:	ขนส่งและโลจิสติกส์
เกณฑ์เข้าจดทะเบียน	:	<input checked="" type="checkbox"/> Profit Test <input type="checkbox"/> Market Capitalization Test
วัตถุประสงค์การใช้จ่ายเงิน	:	บริษัทมีวัตถุประสงค์ในการนำเงินที่ได้จากการเสนอขายหลักทรัพย์ครั้งนี้หลังหักค่าใช้จ่ายเกี่ยวกับการเสนอขายหลักทรัพย์เป็นเงินสุทธิประมาณ 330.93 ล้านบาท ไปใช้ดังต่อไปนี้



วัตถุประสงค์การใช้เงิน	จำนวนเงิน (ล้านบาท)	ระยะเวลาที่ใช้โดยประมาณ
1. เพื่อใช้เป็นเงินทุนหมุนเวียนในการดำเนินธุรกิจ	165.46	ปี 2562-2564
2. เพื่อลงทุนในเรือลำใหม่และขยายกองเรือของธุรกิจเรือขนส่ง	99.28	ปี 2562-2564
3. เพื่อชำระคืนเงินกู้	49.64	ปี 2562
4. เพื่อการซ่อมบำรุงตามแผน	16.55	ปี 2562-2564
รวม	330.93	

นโยบายการจ่ายเงินปันผลของบริษัท

บริษัทมีนโยบายในการจ่ายเงินปันผลให้แก่ผู้ถือหุ้น ในอัตราไม่ต่ำกว่าร้อยละ 40 ของกำไรสุทธิของงบการเงิน เฉพาะบริษัทภายหลังจากหักภาษีและเงินทุนสำรองตามกฎหมายและทุนสำรองอื่น (ถ้ามี) อย่างไรก็ตาม การจ่ายเงินปันผลดังกล่าวอาจมีการเปลี่ยนแปลงได้ โดยจะขึ้นอยู่กับผลการดำเนินงาน ฐานะการเงิน สภาพคล่อง การขยายธุรกิจ ความจำเป็นในการใช้เงินทุนหมุนเวียนในการดำเนินงาน แผนการลงทุนและการขยายธุรกิจในอนาคต สภาพตลาด ความเหมาะสม และปัจจัยอื่นๆ ที่เกี่ยวข้องกับการดำเนินงานและการบริหารงานของบริษัท โดยอยู่ภายใต้เงื่อนไขที่ว่า บริษัทจะต้องมีเงินสดเพียงพอสำหรับการดำเนินธุรกิจ และการดำเนินการดังกล่าวจะต้องก่อให้เกิดประโยชน์สูงสุดต่อผู้ถือหุ้นตามที่คณะกรรมการบริษัท และ/หรือ ผู้ถือหุ้นของบริษัทเห็นสมควร

ทั้งนี้ มติคณะกรรมการบริษัทที่อนุมัติจ่ายเงินปันผลจะต้องนำเสนอเพื่อขออนุมัติต่อที่ประชุมผู้ถือหุ้น เว้นแต่เป็นการจ่ายเงินปันผลระหว่างกาล ซึ่งคณะกรรมการบริษัทมีอำนาจอนุมัติให้จ่ายเงินปันผลระหว่างกาลได้ แล้วรายงานให้ที่ประชุมผู้ถือหุ้นทราบในการประชุมคราวต่อไป

รายละเอียดเกี่ยวกับผู้เสนอขายหลักทรัพย์ :

บริษัท วี.แอล. เอ็นเตอร์ไพรส์ จำกัด (มหาชน) (“บริษัท”) ประกอบธุรกิจให้บริการขนส่ง ผลิตภัณฑ์ปิโตรเลียม และผลิตภัณฑ์เคมีภัณฑ์ โดยเป็นการขนส่งทางทะเล ซึ่งสินค้าหลักแบ่งออกเป็น 5 ประเภท ได้แก่ น้ำมันดิบ น้ำมันเตา น้ำมันดีเซล น้ำมันหล่อลื่น และน้ำมันปาล์ม (“สินค้า”) ทั้งนี้ บริษัทมีการให้บริการขนส่งสินค้าทั้งในและนอกประเทศให้กับบริษัทคู่ค้าที่ทำธุรกิจผู้ค้าน้ำมันเป็นหลัก โดย ณ ปัจจุบัน บริษัทมีเรือเพื่อใช้ในการประกอบธุรกิจทั้งหมด 12 ลำ ซึ่งกองเรือมีอายุเฉลี่ยประมาณ 16 ปี มีน้ำหนักบรรทุกเรือรวม 35,081 Deadweight Tonnage (D.W.T) และมีความสามารถในการบรรจุน้ำมันเพื่อขนส่งรวมเท่ากับ 36,036 ลูกบาศก์เมตร



โดยตารางต่อไปนี้จะแสดงโครงสร้างรายได้จากการให้บริการรวมของบริษัทที่แยกตามจุดหมายปลายทางในปี 2559 –ปี

2561

รายได้จากการให้บริการ ขนส่ง	รอบปี 2559		รอบปี 2560		รอบปี 2561	
	(ลบ.)	ร้อยละ	(ลบ.)	ร้อยละ	(ลบ.)	ร้อยละ
-ให้บริการในประเทศ	390.37	63.16	488.04	71.52	511.87	72.98
-ให้บริการต่างประเทศ	224.85	36.38	191.23	28.02	178.86	25.50
รายได้จากการให้บริการอื่น ¹	2.82	0.46	3.14	0.46	3.94	0.56
รายได้จากการให้บริการรวม	618.04	100.00	682.41	100.00	694.68	100.00

คณะกรรมการบริษัท

คณะกรรมการบริษัทประกอบด้วยกรรมการ 8 ท่าน ดังนี้

ลำดับ	รายชื่อ	ตำแหน่ง
1.	พลเรือเอกไกรสร จันทร์สุวานิชย์	ประธานกรรมการบริษัท / กรรมการอิสระ
2.	นาวาโทสมชาติ วิพิศมากุล	ประธานกรรมการตรวจสอบ / กรรมการอิสระ
3.	นายยุทธนา แต่ปางทอง	กรรมการตรวจสอบ / กรรมการอิสระ
4.	นายวิทยา ภัทรเมธากุล	กรรมการตรวจสอบ / กรรมการอิสระ
5.	นางชุตติภา กลิ่นสุวรรณ	กรรมการ / ประธานเจ้าหน้าที่บริหาร
6.	นายทวีศิลป์ ชินะพัฒน์วงศ์	กรรมการ
7.	นางสาวรัชชนก สำเนียงล้ำ	กรรมการ
8.	นายจรัลพัฒน์ วิศาลสวัสดิ์	กรรมการ

หมายเหตุ : รายละเอียดเกี่ยวกับคณะกรรมการบริษัทแสดงอยู่ในส่วนที่ 2 ข้อที่ 10.2

สรุปปัจจัยความเสี่ยง

ความเสี่ยงจากการดำเนินงานของบริษัท

1. ความเสี่ยงจากการพึ่งพิงคู่ค้ารายใหญ่
2. ความเสี่ยงจากการพึ่งพิงบุคลากร
3. ความเสี่ยงจากการพึ่งพิงผู้จัดจำหน่ายรายใหญ่
4. ความเสี่ยงจากการผันผวนของราคาน้ำมัน
5. ความเสี่ยงจากผลกระทบจากแผนการนำเรือขึ้นอู่แห้ง
6. ความเสี่ยงจากการผันผวนของอัตราแลกเปลี่ยน
7. ความเสี่ยงจากการลงทุนซื้อเรือ
8. ความเสี่ยงจากการเปลี่ยนแปลงของความต้องการใช้พลังงานในอนาคต
9. ความเสี่ยงจากการเปลี่ยนแปลงของกฎหมายและข้อบังคับต่างๆที่เกี่ยวข้องกับการดำเนินธุรกิจ
10. ความเสี่ยงจากการแข่งขันทางธุรกิจ

¹ รายได้จากการให้บริการอื่น คือ รายได้ค่า Demurrage ซึ่งเป็นค่าเสียเวลาที่บริษัทจะได้รับเพื่อชดเชยความล่าช้าของผู้เช่าเรือบางรายที่อาจต้องจอดเรือรอขนานกว่าเวลาที่กำหนดไว้



11. ความเสี่ยงจากการเกิดอุบัติเหตุระหว่างการดำเนินงาน
12. ความเสี่ยงจากภัยพิบัติตามธรรมชาติ
13. ความเสี่ยงจากเหตุการณ์โจรกรรม
14. ความเสี่ยงจากการที่ประกันภัยไม่เพียงพอในการคุ้มครอง
15. ความเสี่ยงจากการปฏิบัติตามข้อกำหนดจากสถาบันการเงิน

ความเสี่ยงอื่น ๆ

16. ความเสี่ยงจากการที่บริษัทมีผู้ถือหุ้นรายใหญ่ถือหุ้นรวมกันมากกว่าร้อยละ 50 ภายหลังจากกระจายหุ้นของบริษัท
17. ความเสี่ยงในเรื่องตลาดรองสำหรับการซื้อขายหลักทรัพย์
18. ความเสี่ยงกรณีราคาหุ้นของบริษัท อาจมีความผันผวนซึ่งก่อให้เกิดผลขาดทุนอย่างมีนัยสำคัญต่อผู้ลงทุนที่ซื้อหุ้นสามัญของบริษัท ในการเสนอขายหุ้นสามัญในครั้งนี้

หมายเหตุ: รายละเอียดเกี่ยวกับปัจจัยความเสี่ยงอยู่ในส่วนที่ 2 ข้อที่ 3

สรุปฐานะการเงินและผลการดำเนินงาน :**งบแสดงฐานะทางการเงิน**

หน่วย: (ล้านบาท)	สำหรับปีบัญชีสิ้นสุดวันที่		
	31 ธันวาคม 2559	31 ธันวาคม 2560	31 ธันวาคม 2561
สินทรัพย์รวม	1,118.56	1,369.58	1,424.00
หนี้สินรวม	562.25	837.92	1,010.98
ส่วนของผู้ถือหุ้น	556.31	531.66	413.02

งบแสดงกำไรขาดทุนเบ็ดเสร็จ

หน่วย: (ล้านบาท)	สำหรับปีบัญชีสิ้นสุดวันที่		
	31 ธันวาคม 2559	31 ธันวาคม 2560	31 ธันวาคม 2561
	ข้อมูลทางการเงิน เสมือน	งบการเงิน	งบการเงิน
รายได้จากการขนส่ง	618.04	682.41	694.68
กำไรขั้นต้น	127.42	126.80	149.69
ค่าใช้จ่ายรวม	527.33	593.80	589.16
กำไรสำหรับปี	79.38	73.61	61.01
กำไรต่อหุ้นขั้นพื้นฐาน (บาทต่อหุ้น)	79.38	73.61	0.13
กำไรต่อหุ้นขั้นพื้นฐาน (Fully Diluted) : (บาทต่อหุ้น)	0.10	0.09	0.08

**อัตราส่วนทางการเงินจากงบกำไรขาดทุนและงบกระแสเงินสด**

รายการ	รอบปีบัญชี 2559	รอบปีบัญชี 2560	รอบปีบัญชี 2561
อัตรากำไรขั้นต้น : ร้อยละ	20.62	18.58	21.55
อัตรากำไรสุทธิ : ร้อยละ	12.60	10.39	8.70
อัตราส่วนความสามารถชำระดอกเบี้ย : เท่า	11.40	5.23	4.59

อัตราส่วนทางการเงินจากงบดุล

รายการ	รอบปีบัญชี 2559	รอบปีบัญชี 2560	รอบปีบัญชี 2561
อัตราส่วนหนี้สินต่อส่วนผู้ถือหุ้น (D/E) : เท่า	1.01	1.58	2.45
อัตราผลตอบแทนจากสินทรัพย์: ร้อยละ	8.39	5.92	4.37
อัตราผลตอบแทนจากสินทรัพย์ถาวร: ร้อยละ	18.92	16.01	13.35

คำอธิบายเกี่ยวกับฐานะการเงินและผลการดำเนินงาน :

ในปี 2559 ข้อมูลทางการเงินที่น่าเสนอนั้น จะเป็นการใช้ตัวเลขจากข้อมูลทางการเงินเสมือนของบริษัท และถือเสมือนว่าบริษัทได้รวมผลการดำเนินงานของเรือซูดิกา 5 ที่ซื้อมาจากบริษัท ซูดิกา มาวีน ออยล์ จำกัดที่มีการจัดโครงสร้างธุรกิจภายใต้การควบคุมเดียวกัน และได้ดำเนินธุรกิจเป็นหน่วยเศรษฐกิจเดียวกันเมื่อวันที่ 1 มกราคม 2559 ซึ่งเป็นปีที่เรือซูดิกา 5 มีผลการดำเนินงานเกิดขึ้นเป็นปีแรก โดยข้อมูลทางการเงินเสมือนรวมนี้ถูกจัดทำขึ้นเพื่อสะท้อนให้เห็นถึงผลจากการรวมธุรกิจภายใต้การควบคุมเดียวกันที่บริษัทได้ทำการปรับโครงสร้างเมื่อวันที่ 27 ธันวาคม 2559 โดยการซื้อสินทรัพย์ที่ใช้ในการดำเนินงาน ซึ่งคือ ลำเรือขนส่งน้ำมันซูดิกา 5 (CTP 5) และวัสดุสิ้นเปลืองคงเหลือพร้อมทั้งโอนย้ายบุคคลากรบนเรือ โดยข้อมูลทางการเงินเสมือนรวมนี้ประกอบไปด้วย งบแสดงฐานะการเงินเสมือนรวม ณ วันที่ 31 ธันวาคม 2559 งบกำไรขาดทุนเบ็ดเสร็จเสมือนรวม และงบกระแสเงินสดเสมือนรวม โดยมีผู้สอบบัญชีของบริษัทซึ่ง คือนางสาวธัญพร ตั้งธโนปจัย ผู้สอบบัญชีรับอนุญาตเลขที่ 9169 จากบริษัท สอบบัญชีธรรมนิติ จำกัด กล่าวไว้ในหน้ารายงานผู้สอบบัญชีรับอนุญาตว่า ข้อมูลทางการเงินเสมือนรวมจัดทำขึ้นเป็นกรณีพิเศษเพื่อนำเสนอต่อผู้ถือหุ้นและคณะกรรมการบริษัทในการพิจารณาฐานะการเงินรวมและผลการดำเนินงานรวมของบริษัทและการรวมกิจการรวมการดำเนินงานระหว่างบริษัทซึ่งอยู่ภายใต้การควบคุมเดียวกัน ทั้งนี้ การพิจารณาดังกล่าวมีวัตถุประสงค์เฉพาะเพียงเพื่อใช้เป็นส่วนหนึ่งของข้อมูลในการนำเสนอต่อสำนักงานคณะกรรมการกำกับหลักทรัพย์และตลาดหลักทรัพย์เพื่อขออนุญาตเสนอขายหุ้นต่อประชาชนเป็นครั้งแรก

ผลการดำเนินงาน

บริษัทประกอบธุรกิจให้บริการขนส่งผลิตภัณฑ์ปิโตรเลียมและผลิตภัณฑ์เคมีภัณฑ์ผ่านช่องทางการขนส่งทางทะเล ทั้งเส้นทางทั้งในประเทศและต่างประเทศบริเวณแถบประเทศในเอเชียตะวันออกเฉียงใต้ โดยสินค้าที่ขนส่งหลักแบ่งออกได้ 5 ประเภท ได้แก่ น้ำมันใส (น้ำมันใสประกอบไปด้วย น้ำมันดีเซล น้ำมันเบนซิน และน้ำมันเครื่องบิน) น้ำมันปาล์ม น้ำมันดิบ น้ำมันเตาและน้ำมันหล่อลื่น โดยสัดส่วนรายได้เรียงตามผลิตภัณฑ์จากมากสุดได้แก่ น้ำมันใส น้ำมันปาล์ม น้ำมันดิบ น้ำมันเตา และน้ำมันหล่อลื่นตามลำดับ

รายได้จากการให้บริการของบริษัทมีการเติบโตอย่างต่อเนื่องในช่วง 3 ปีที่ผ่านมา โดยสำหรับปี 2559 - 2561 รายได้จากการให้บริการของบริษัท เท่ากับ 618.04 ล้านบาท 682.41 ล้านบาท และ 694.68 ล้านบาท ตามลำดับ โดย



รายได้จากการให้บริการในช่วง 3 ปีที่ผ่านมาเติบโตตามรายได้การให้บริการในประเทศ ทั้งนี้สัดส่วนรายได้ในประเทศ สำหรับปี 2559 - 2561 เท่ากับร้อยละ 63.16 ร้อยละ 71.52 ร้อยละ 73.69 ของรายได้จากการให้บริการรวม ขณะที่ สัดส่วนรายได้ต่างประเทศสำหรับปี 2559 - 2561 เท่ากับร้อยละ 36.38 ร้อยละ 28.02 ร้อยละ 25.75 ของรายได้จากการให้บริการรวม ทั้งนี้ หากแบ่งตามผลิตภัณฑ์รายได้จากการให้บริการส่วนใหญ่ของบริษัทมาจากรายได้การขนส่ง ผลิตภัณฑ์น้ำมันไอซึ่งการให้บริการขนส่งน้ำมันชนิดดังกล่าวส่งผลให้รายได้จากการให้บริการเติบโตขึ้น โดยในปี 2559 - 2561 ผลิตภัณฑ์ดังกล่าวคิดเป็นสัดส่วน ร้อยละ 49.32 ร้อยละ 54.37 และร้อยละ 55.07 ของรายได้การให้บริการรวม

โดยในปี 2559 บริษัทมีรายได้เพิ่มขึ้นคิดเป็นอัตราร้อยละ 5.48 จากปี 2558 จากรายได้จากการให้บริการในประเทศ จากความสามารถในการขนส่งที่เพิ่มขึ้นจากการลงทุนซื้อเรือลำใหม่ และจากรายได้จากการให้บริการต่างประเทศจาก จำนวนวันที่สามารถให้บริการขนส่งเพิ่มขึ้นจากจำนวนวันที่เรือเข้าอู่ลดน้อยลง ในปี 2560 บริษัทมีรายได้เพิ่มขึ้น คิดเป็น อัตราร้อยละ 10.42 จากปี 2559 จากรายได้จากการให้บริการในประเทศจากความสามารถในการขนส่งที่เพิ่มขึ้นจากการ ลงทุนซื้อเรือลำใหม่มาทดแทนเรือลำเก่าที่มีความสามารถในการบรรทุกมากกว่าประกอบกับจำนวนวันที่บริษัทสามารถ ให้บริการขนส่งเพิ่มมากขึ้นจากการที่จำนวนวันที่เข้าอู่ของเรือขนส่งโดยรวมในประเทศลดน้อยลง และในปี 2561 เมื่อ เทียบกับปีก่อน บริษัทมีรายได้เพิ่มขึ้นคิดเป็นอัตราร้อยละ 1.80 จากรายได้จากการให้บริการในประเทศเพิ่มขึ้นจากอัตรา ค่าบริการเฉลี่ยเพิ่มขึ้น

ทั้งนี้ปัจจัยหลักที่ส่งผลต่อการเปลี่ยนแปลงของรายได้จากการให้บริการในอดีตที่ผ่านมาได้แก่ 1. ความสามารถในการขนส่งสินค้าซึ่งขึ้นอยู่กับขนาดของเรือที่บริษัทลงทุนซื้อใหม่เพื่อตอบสนองปริมาณความต้องการขนส่งผลิตภัณฑ์ปิโตรเลียมและผลิตภัณฑ์เคมีภัณฑ์ของลูกค้า 2. จำนวนวันที่เรือสามารถให้บริการในแต่ละปีซึ่งขึ้นอยู่กับจำนวนเรือ ทั้งหมดในปี รวมถึงการเข้าซ่อมบำรุงตามแผนและนอกแผน

กำไรขั้นต้นของบริษัทสำหรับปี 2559 - 2561 บริษัทมีกำไรขั้นต้นเท่ากับ 127.42 ล้านบาท 126.80 ล้านบาท และ 149.69 ล้านบาท คิดเป็นอัตรากำไรขั้นต้นเท่ากับ ร้อยละ 20.62 ร้อยละ 18.58 และร้อยละ 21.55 ตามลำดับ

กำไรสุทธิสำหรับปี 2559 - 2561 กำไรสุทธิเท่ากับ 79.38 ล้านบาท 73.61 ล้านบาท และ 61.01 ล้านบาท ตามลำดับ หรือคิดเป็นอัตรากำไรสุทธิที่เท่ากับ ร้อยละ 12.60 ร้อยละ 10.39 ร้อยละ 8.70 ตามลำดับ

โดยปัจจัยหลักที่ส่งผลต่อการเปลี่ยนแปลงของอัตรากำไรขั้นต้นและกำไรสุทธิมาจาก ต้นทุนคงที่เช่น ค่าเสื่อมราคา สินทรัพย์ ค่าใช้จ่ายเกี่ยวกับพนักงาน ค่าซ่อมบำรุงรักษาทั่วไป ที่มีสัดส่วนรวมมากกว่าร้อยละ 30 ของต้นทุนรวม ประกอบกับต้นทุนทางการเงินที่เพิ่มสูงขึ้นตามเงินกู้ระยะยาวที่นำไปขยายกองเรือที่เพิ่มมากขึ้น

ฐานะการเงิน

สินทรัพย์รวม ณ สิ้นปี 2559 - 2561 เท่ากับ 1,118.56 ล้านบาท 1,369.58 ล้านบาท และ 1,424.00 ล้านบาท ตามลำดับ ประกอบด้วยสินทรัพย์หมุนเวียนคิดเป็นร้อยละ 8.99 ร้อยละ 13.91 และร้อยละ 10.69 ของสินทรัพย์รวม ตามลำดับ และสินทรัพย์ไม่หมุนเวียนคิดเป็น ร้อยละ 91.01 ร้อยละ 86.09 และร้อยละ 89.31 ของสินทรัพย์รวม ตามลำดับ โดยส่วนประกอบหลักของสินทรัพย์ของบริษัทคือเรือขนส่งและอุปกรณ์

ในส่วนของหนี้สินรวม ณ สิ้นปี 2559 - 2561 เท่ากับ 562.25 ล้านบาท 837.92 ล้านบาท และ 1,010.98 ล้านบาท ตามลำดับ ประกอบไปด้วยหนี้สินหมุนเวียนคิดเป็น ร้อยละ 11.67 ร้อยละ 12.56 และร้อยละ 18.99 ของหนี้สิน และส่วนของผู้ถือหุ้นรวม ตามลำดับ และหนี้สินไม่หมุนเวียนคิดเป็นร้อยละ 38.59 ร้อยละ 48.62 และร้อยละ 52.01 ของหนี้สินและส่วนของผู้ถือหุ้นรวม ตามลำดับ โดยส่วนประกอบที่สำคัญหนี้สินของบริษัทเงินกู้ยืมระยะยาวที่ใช้ในการขยาย



กองเรือ

บริษัทมีส่วนของผู้ถือหุ้น ณ วันที่ 31 ธันวาคม 2559 วันที่ 31 ธันวาคม 2560 และวันที่ 31 ธันวาคม 2561 เท่ากับ 556.31 ล้านบาท 531.66 ล้านบาท และ 413.02 ล้านบาท ตามลำดับ โดยในปี 2559 – 2560 บริษัทมีทุนจดทะเบียนชำระแล้ว เท่ากับ 100 ล้านบาท ต่อมาเมื่อวันที่ 19 เมษายน 2561 ที่ประชุมสามัญผู้ถือหุ้นของบริษัทมีมติเพิ่มทุนจดทะเบียนจากจำนวน 100 ล้านบาท เป็น 300 ล้านบาท เพื่อเตรียมความพร้อมในการนำหุ้นสามัญของบริษัทเข้าจดทะเบียนในตลาดหลักทรัพย์ฯ นอกจากนี้ ในปี 2560 และปี 2561 บริษัทมีการจ่ายเงินปันผลเท่ากับ 95.00 ล้านบาท และ 380.00 ล้านบาท ตามลำดับ โดยหากพิจารณาจากอัตราการจ่ายเงินปันผลต่อกำไรสุทธิของบริษัทจะเท่ากับ ร้อยละ 129.06 และร้อยละ 622.82 ตามลำดับ ทั้งนี้ ความผันผวนของการจ่ายเงินปันผลดังกล่าวมาจากการจ่ายจากกำไรสะสมให้แก่ผู้ถือหุ้นเดิมของบริษัท ทั้งนี้ ในอนาคตการจ่ายเงินปันผลจะเป็นไปตามนโยบายของบริษัทซึ่งอนุมัติโดยผู้ถือหุ้น

ณ วันที่ 31 ธันวาคม 2559 วันที่ 31 ธันวาคม 2560 และ 31 ธันวาคม 2561 บริษัทมีอัตราส่วนหนี้สินรวมต่อส่วนของผู้ถือหุ้นเป็น 1.01 เท่า 1.58 เท่า และ 2.45 เท่าตามลำดับ โดย ณ วันที่ 31 ธันวาคม 2561 อัตราส่วนหนี้สินรวมต่อส่วนของผู้ถือหุ้นปรับตัวเพิ่มสูงขึ้นจากบริษัทมีการใช้เงินกู้ยืมระยะยาวในการลงทุนซื้อเรือเพื่อให้บริการขนส่ง และในปี 2561 บริษัทได้มีการปรับโครงสร้างทุนเพื่อนำบริษัทเข้าจดทะเบียนในตลาดหลักทรัพย์ฯ โดยบริษัทมีการจ่ายเงินปันผลให้แก่ผู้ถือหุ้นจำนวน 380 ล้านบาท ซึ่งเงินปันผลดังกล่าวผู้ถือหุ้นนำมาลงทุนให้กับบริษัทจำนวน 200 ล้านบาท

สืบเนื่องจากการกำหนดการเสนอขายหุ้นสามัญเพิ่มทุนต่อประชาชนของ บริษัท วี.แอล.เอ็นเตอร์ไพรส์ จำกัด (มหาชน) (“บริษัท”) เป็นช่วงที่ระยะเวลาใกล้เคียงกับช่วงที่งบการเงินของบริษัท สำหรับงวดบัญชีไตรมาส 1 สิ้นสุดวันที่ 31 มีนาคม 2562 จะได้รับการอนุมัติจากคณะกรรมการของบริษัท โดยบริษัทและที่ปรึกษาทางการเงินได้พิจารณาร่างงบการเงินประจำงวดบัญชีไตรมาส 1 ปี สิ้นสุดวันที่ 31 มีนาคม 2562 ของบริษัทก่อนการตรวจสอบของผู้สอบบัญชีของบริษัทโดยเบื้องต้นแล้ว บริษัทและที่ปรึกษาทางการเงินขอให้การรับรองว่า (1) ผลการดำเนินงานสำหรับงวดบัญชีไตรมาส 1 สิ้นสุดวันที่ 31 มีนาคม 2562 ไม่มีการเปลี่ยนแปลงอย่างมีนัยสำคัญที่จะส่งกระทบในเชิงลบต่อการตัดสินใจลงทุนและเป็นไปตามการประกอบธุรกิจตามปกติของบริษัท (2) บริษัทไม่ได้มีการขยายขอบเขตการประกอบธุรกิจอื่นใดนอกเหนือจากลักษณะการประกอบธุรกิจตามปกติของบริษัท (3) ไม่มีการทำรายการระหว่างกันในลักษณะอื่นใดกับบุคคลที่อาจมีความขัดแย้งทางผลประโยชน์เพิ่มเติมในงวดบัญชีไตรมาส 1 สิ้นสุดวันที่ 31 มีนาคม 2562 นอกเหนือจากรายการที่มีลักษณะตามที่ได้เคยเปิดเผยไว้ในส่วนที่ 2.3-14 รายการระหว่างกันซึ่งเป็นข้อมูลสิ้นสุดวันที่ 31 ธันวาคม 2561 (4) ไม่มีข้อมูลที่ควรต้องแจ้งในสาระสำคัญที่เกิดขึ้นสำหรับงวดบัญชีไตรมาส 1 สิ้นสุดวันที่ 31 มีนาคม 2562 ของบริษัท ที่นักลงทุนควรทราบเพื่อประกอบการตัดสินใจในการลงทุนที่ยังไม่ได้เปิดเผยเพิ่มเติมในแบบแสดงรายการข้อมูลการเสนอขายหลักทรัพย์ และ (5) เมื่อพิจารณาผลการดำเนินงานสำหรับงวดบัญชีไตรมาส 1 สิ้นสุดวันที่ 31 มีนาคม 2562 ของบริษัทแล้วไม่ขัดต่อคุณสมบัติตามที่ระบุไว้ในข้อบังคับตลาดหลักทรัพย์แห่งประเทศไทย เรื่อง การรับหลักทรัพย์จดทะเบียน การเปิดเผยสารสนเทศ และการเพิกถอนหลักทรัพย์จดทะเบียนใน “ตลาดหลักทรัพย์เอ็มเอไอ” พ.ศ. 2560 และฉบับแก้ไขเพิ่มเติม

ทั้งนี้ ผู้ลงทุนสามารถติดตามข้อมูลผลประกอบการและงบการเงินสำหรับงวดบัญชีไตรมาส 1 สิ้นสุดวันที่ 31 มีนาคม 2562 ของบริษัทผ่านทาง Website ของบริษัทและตลาดหลักทรัพย์แห่งประเทศไทย



บริษัท วี.แอล.เอ็นเตอร์ไพรส์ จำกัด (มหาชน)

ส่วนที่ 2

ข้อมูลบริษัทที่ออกหลักทรัพย์



ส่วนที่ 2.1 วัตถุประสงค์การใช้เงิน

ชื่อบริษัท	:	บริษัท วี.แอล.เอ็นเตอร์ไพรส์ จำกัด (มหาชน) (“บริษัท”)
ลักษณะการประกอบธุรกิจ	:	ประกอบธุรกิจให้บริการขนส่งทางเรือ โดยผลิตภัณฑ์ที่ขนส่งได้แก่ ผลิตภัณฑ์ปิโตรเลียม ผลิตภัณฑ์เคมีภัณฑ์
ที่ตั้งสำนักงานใหญ่	:	41 ถนนอโศก-ดินแดง แขวงมักกะสัน เขตราชเทวี กรุงเทพมหานคร 10400
เลขทะเบียนบริษัท	:	0107561000391
โทรศัพท์	:	0 2254 6604-5
โทรสาร	:	0 2254 8749
เว็บไซต์	:	www.vitanker.com
ทุนจดทะเบียน	:	400,000,000 บาท
ทุนจดทะเบียนชำระแล้ว	:	300,000,000 บาท

บริษัทมีวัตถุประสงค์ในการนำเงินที่ได้จากการเสนอขายหุ้นสามัญเพิ่มทุนต่อประชาชนในครั้งนี้อยู่ประมาณ 330.93 ล้านบาท หลังจากหักค่าใช้จ่ายในการเสนอขายหลักทรัพย์ ไปใช้ดังนี้

วัตถุประสงค์การใช้เงิน	จำนวนเงินที่ใช้โดยประมาณ (ล้านบาท)	ระยะเวลาที่ใช้โดยประมาณ
1. เพื่อใช้เป็นเงินทุนหมุนเวียนในการดำเนินธุรกิจ	165.46	ปี 2562-2564
2. เพื่อลงทุนในเรือลำใหม่และขยายกองเรือของธุรกิจเรือขนส่ง	99.28	ปี 2562-2564
3. เพื่อชำระคืนเงินกู้	49.64	ปี 2562
4. เพื่อการซ่อมบำรุงตามแผน	16.55	ปี 2562-2564
รวม	330.93	



1. นโยบายและภาพรวมการประกอบธุรกิจ

1.1 ภาพรวมการประกอบธุรกิจ

บริษัท วี.แอล. เอ็นเตอร์ไพรส์ จำกัด มหาชน (“บริษัท”) ประกอบธุรกิจให้บริการขนส่ง ผลิตภัณฑ์ปิโตรเลียม ผลิตภัณฑ์เคมีภัณฑ์ โดยเป็นการขนส่งสินค้าทางเรือทั้งในประเทศและต่างประเทศ บริษัทเริ่มก่อตั้งเมื่อปี 2534 โดยมีทุนจดทะเบียนเริ่มแรก 1,000,000 บาท และต่อมาในปี 2536 ได้เพิ่มทุนจดทะเบียนเป็น 6,000,000 บาท และเริ่มดำเนินธุรกิจขนส่งน้ำมันโดยใช้เรือ 1 ลำ ซึ่งคือเรือ วี.แอล. 1 ให้กับ บริษัท เอสโซ่ (ประเทศไทย) จำกัด (มหาชน) ขนาดประมาณ 2,148 DWT¹ และในเวลาต่อมาบริษัทได้มีการเพิ่มทุนจดทะเบียนเพื่อขยายกองเรืออย่างต่อเนื่องเพื่อตอบสนองการให้บริการขนส่งแก่ลูกค้าที่เป็นผู้ค้าน้ำมันรายใหญ่อย่างต่อเนื่อง เช่น บริษัท บางจาก คอร์ปอเรชั่น จำกัด (มหาชน) กลุ่มบริษัท เซฟรอน บริษัทเชลล์แห่งประเทศไทย จำกัด และบริษัท ไออาร์พีซี จำกัด (มหาชน) เป็นต้น นอกจากนี้ในปี 2539 บริษัทเล็งเห็นโอกาสในการขยายธุรกิจและพร้อมทั้งกระจายความเสี่ยงทางธุรกิจ โดยความต้องการผลิตภัณฑ์ปิโตรเลียม ผลิตภัณฑ์เคมีภัณฑ์ขณะนั้นค่อนข้างเพิ่มขึ้น ดังนั้น บริษัทจึงเริ่มประกอบกิจการขนส่งผลิตภัณฑ์ปิโตรเลียมและผลิตภัณฑ์เคมีภัณฑ์ให้กับลูกค้าในต่างประเทศแถบเอเชียตะวันออกเฉียงใต้

ตั้งแต่นั้นมาบริษัทขยายกองเรืออย่างต่อเนื่องจน ณ วันที่ 31 ธันวาคม 2561 บริษัทมีกองเรือเพื่อใช้ในการประกอบธุรกิจจำนวน 12 ลำ โดยมีน้ำหนักบรรทุกเรือรวมเท่ากับ 35,081 DWT และมีขนาดถังบรรจุน้ำมันเท่ากับ 36,036 ลบ.ม. ทั้งนี้ บริษัทมีทุนจดทะเบียนและเรียกชำระแล้วจำนวน 300 ล้านบาท และเมื่อวันที่ 30 สิงหาคม 2561 ที่ประชุมวิสามัญผู้ถือหุ้นครั้งที่ 3/2561 ได้มีมติอนุมัติการแปรสภาพเป็นบริษัทมหาชนจำกัด

1.2 วิสัยทัศน์ พันธกิจ และกลยุทธ์ในการดำเนินธุรกิจ

วิสัยทัศน์

บริษัทเรือที่เป็นเลิศด้าน ธุรกิจการขนส่งปิโตรเลียมและเคมีภัณฑ์ ทั้งในประเทศและระดับภูมิภาคเอเชีย

พันธกิจ

1. การดำเนินธุรกิจอย่างซื่อสัตย์สุจริต และยึดมั่นในหลักธรรมาภิบาล
2. การให้บริการที่มีคุณภาพ ด้วยมาตรฐานด้านความปลอดภัย อาชีวอนามัย และสิ่งแวดล้อม
3. การพัฒนาบุคลากรที่มีคุณภาพและประสบการณ์ ปฏิบัติการอย่างมืออาชีพ
4. การสร้างมูลค่าการลงทุนเพื่อสร้างผลตอบแทนที่เป็นธรรม
5. การบริหารจัดการ ดูแลผู้มีส่วนได้ส่วนเสียอย่างเท่าเทียมกัน เพื่อความน่าเชื่อถือ และเป็นที่ยังพอใจ

¹ DWT = Deadweight tonnage น้ำหนักที่เรือสามารถบรรทุกได้



กลยุทธ์การแข่งขัน

- **บริษัทมีบุคลากรที่มีคุณภาพและประสบการณ์**

จากประสบการณ์ของผู้บริหารซึ่งได้แก่ นางชุติภา กลิ่นสุวรรณ ประธานเจ้าหน้าที่บริหาร ที่เป็นผู้ร่วมก่อตั้งบริษัทและอยู่กับบริษัทมายาวนานกว่า 20 ปี รวมถึงผู้บริหารอื่นๆ ซึ่งได้แก่นาย จรัลพัฒน์ วิศาลสวัสดิ์ และนายพรรคชัย ชมภูนุช รองประธานเจ้าหน้าที่บริหาร ที่เป็นบุคลากรที่มีความเชี่ยวชาญและมีประสบการณ์เกี่ยวกับธุรกิจขนส่งทางเรือมาอย่างยาวนาน จึงทำให้บริษัทมีข้อได้เปรียบในการดำเนินการธุรกิจเพื่อเข้าหาลูกค้าหรือติดต่อและเจรจากับหน่วยงานต่างๆ ได้อย่างถูกต้อง

นอกจากนี้ ด้วยการประกอบธุรกิจที่ใช้บุคลากรจำนวนมากและเป็นธุรกิจเฉพาะทางที่มีกฎเกณฑ์ข้อบังคับจากหลายๆ หน่วยงานมาเกี่ยวข้องในการดำเนินธุรกิจ ดังนั้น บริษัทจึงให้ความสำคัญกับบุคลากรที่มีอยู่ในปัจจุบันและการคัดสรรบุคลากรใหม่ที่จะเข้ามาร่วมดำเนินการเพื่อที่จะให้บริการขนส่งผลิตภัณฑ์ต่างๆ ถูกขับเคลื่อนไปอย่างที่มีประสิทธิภาพที่สุด

- **มาตรฐานการขนส่งที่เน้นความปลอดภัยเป็นหลัก**

บริษัทให้บริการขนส่งด้วยเรือเปลือกสองชั้นทั้งหมด ซึ่งเรือดังกล่าวนี้เป็นเรือที่มีโครงสร้างเพื่อป้องกันการเกิดน้ำมันรั่วไหลหากเรือเกิดอุบัติเหตุ นอกจากนี้ บริษัทได้ปฏิบัติตามหลักปฏิบัติงานของ International Safety Management Code (ISM Code) ซึ่งเป็นระบบเกี่ยวกับการบริหารความปลอดภัยที่เป็นส่วนหนึ่งของอนุสัญญาระหว่างประเทศว่าด้วยความปลอดภัยแห่งชีวิตในทะเล (International Convention for the Safety of Life at Sea, "SOLAS") ที่อยู่ภายใต้องค์การทางทะเลระหว่างประเทศ (International Maritime organization, "IMO") อย่างเคร่งครัด โดยบริษัทได้รับการรับรองการปฏิบัติตามระบบ ISM จากหน่วยงานที่มาตรฐานที่เรียกว่า Lloyd's Register อีกทั้ง บริษัทยังได้รับการยอมรับจากกลุ่ม Oil Companies International Marine Forum (OCIMF) ซึ่งบริษัทได้รับการว่าจ้างมาอย่างยาวนาน

นอกจากนี้ ด้วยตัวเลขสถิติในอดีตที่ผ่านมา บริษัทมีอัตราการเกิดอุบัติเหตุต่ำมาก โดยในปี 2559 – 2561 การเกิดอุบัติเหตุคิดเป็นร้อยละ 0.57 ร้อยละ 0.36 และร้อยละ 0.29 ของจำนวนเที่ยวที่วิ่งทั้งหมดในปีนั้นๆ ตามลำดับ ทั้งนี้ มูลค่าความเสียหายที่เกิดขึ้นเป็นมูลค่าที่ไม่สูงมากนัก โดยมูลค่าความเสียหายเฉลี่ยที่เคยเกิดขึ้นเท่ากับ 0.16 ล้านบาทต่อครั้ง และมีมูลค่าความเสียหายสูงสุดไม่เกิน 0.46 ล้านบาท แต่อย่างไรก็ดี บริษัทมีมาตรการทำประกันภัยที่สามารถครอบคลุมถึงความเสียหายที่เกิดขึ้น

- **ให้บริการอย่างมีคุณภาพ**

บริษัทมีกระบวนการดำเนินการเพื่อที่จะป้องกันไม่ให้คุณภาพของสินค้าขณะขนส่งมีการปนเปื้อนหรือเสื่อมสภาพลง และมีวิธีการเพื่อที่จะป้องกันไม่ให้เกิดการสูญเสียน้ำมันขณะขนส่งเกินกว่าเกณฑ์ที่ลูกค้ากำหนด โดยในปี 2559 - 2561 ที่ผ่านมา บริษัทมีอัตราการเกิดการสูญเสียน้ำมันเกินกว่าที่ลูกค้ากำหนดขณะขนส่งคิดเป็นร้อยละ 0.76 ร้อยละ 0.73 ร้อยละ 0.10 ของจำนวนเที่ยวที่วิ่งทั้งหมดในปีนั้นๆ ตามลำดับ ทั้งนี้ มูลค่าความเสียหายที่เกิดขึ้นเป็นมูลค่าที่ต่ำ โดยมูลค่าความเสียหายเฉลี่ยที่เคยเกิดขึ้นเท่ากับ 0.1 ล้านบาทต่อครั้ง และมี



มูลค่าความเสียหายสูงสุดไม่เกิน 0.36 ล้านบาท แต่อย่างไรก็ดี บริษัทมีมาตรการทำประกันภัยที่สามารถครอบคลุมถึงความเสียหายที่เกิดขึ้น

- **กองเรือมีอายุเฉลี่ยที่น้อย**

บริษัทให้บริการโดยคำนึงถึงความปลอดภัยเป็นหลัก ซึ่งอายุเรือเป็นส่วนสำคัญในการเดินเรืออย่างมีประสิทธิภาพ โดยเรือที่อายุน้อยมักจะมีการซ่อมบำรุงที่น้อยกว่าเรือที่มีอายุมากและส่งผลให้บริษัทสามารถบริหารกองเรือเพื่อให้บริการแก่ลูกค้าให้เกิดประสิทธิภาพสูงสุด ทั้งนี้ ปัจจุบันบริษัทมีกองเรืออายุเฉลี่ยที่น้อย ซึ่งเท่ากับ 16 ปี เมื่อเทียบกับอายุเรือที่บางท่าเรือกำหนดที่ 25 ปี

- **เรือมีการควบคุมการปล่อยมลภาวะ**

นอกจากบริษัทจะให้ความสำคัญกับการให้บริการในการดำเนินธุรกิจแล้ว บริษัทยังคำนึงถึงผลกระทบต่อสิ่งแวดล้อม โดยบริษัทมีการใช้เครื่องยนต์ที่มีการควบคุมการปล่อยก๊าซไนโตรเจนออกไซด์ (NO_x) และมลภาวะต่างๆ ซึ่งได้รับการรับรองระดับ IMO Tier II¹ สำหรับเรือที่บริษัทต่อใหม่

- **มีความสัมพันธ์ที่ดีกับลูกค้าอย่างยาวนาน**

ด้วยการบริการที่ใส่ใจในเรื่องความปลอดภัยและมาตรฐานในทุกเที่ยวการขนส่ง บริษัทจึงมีความสัมพันธ์ที่ดีกับลูกค้าอย่างยาวนานและส่งผลให้ลูกค้ามีการใช้บริการกับบริษัทเรื่อยๆ โดยกองเรือของบริษัทมีการขยายตัวอย่างต่อเนื่องเพื่อตอบสนองความต้องการใช้บริการขนส่งของลูกค้า อีกทั้งบริษัทยังมีฝ่ายการตลาดที่จะคอยติดต่อและดูแลลูกค้าอยู่เป็นประจำ รวมทั้งรับฟังความเห็นหรือข้อเสนอแนะต่างๆ จากลูกค้าเพื่อนำไปปรับปรุงและพัฒนาการให้บริการให้ดียิ่งขึ้นไป

1.3 ประวัติความเป็นมา การเปลี่ยนแปลง และพัฒนาการที่สำคัญของบริษัท

ปี 2534	บริษัท วี.แอล. เอ็นเตอร์ไพรส์ จำกัด (“บริษัท”) จัดตั้งขึ้นเมื่อวันที่ 27 กันยายน 2534 ด้วยทุนจดทะเบียนเริ่มต้นที่ 1 ล้านบาท คิดเป็นจำนวน 10,000 หุ้น มูลค่าที่ตราไว้ 100 ต่อหุ้น
ปี 2536	- กลุ่มนายทวิศิลป์ ชินะพัฒน์วงศ์และผู้ลงทุน เข้ามาเป็นผู้ถือหุ้นใหญ่ของบริษัทและเพิ่มทุนจดทะเบียนเป็น 6 ล้านบาท แบ่งเป็นหุ้นสามัญจำนวน 60,000 หุ้น มูลค่าที่ตราไว้หุ้นละ 100 บาท โดยนายทวิศิลป์ ชินะพัฒน์วงศ์ มีสัดส่วนการถือหุ้นร้อยละ 82.50 - ในปี 2536 บริษัทเริ่มดำเนินธุรกิจให้บริการขนส่งน้ำมันให้กับบริษัท เอสโซ่ (ประเทศไทย) จำกัด (มหาชน) โดยเรือลำแรกคือ เรือวี.แอล.1 ที่มีน้ำหนักบรรทุกเท่ากับ 2,148 DWT
ปี 2539	บริษัทเพิ่มทุนจดทะเบียนจำนวน 4 ล้านบาท เป็นจำนวน 10 ล้านบาท แบ่งเป็นหุ้นสามัญจำนวน 100,000 หุ้น มูลค่าที่ตราไว้หุ้นละ 100 บาท โดยนายทวิศิลป์ ชินะพัฒน์วงศ์และนางชุตติภา กลิ่นสุวรรณ มีสัดส่วนการถือหุ้นหลังการเพิ่มทุนเท่ากับร้อยละ 44.50 และร้อยละ 51.00 ตามลำดับ โดยบริษัทนำเงินดังกล่าวมาขยายกองเรือบรรทุกน้ำมันจำนวน 1 ลำ คือเรือวี.แอล. 2 เพื่อนำมาให้บริการขนส่งน้ำมันให้กับบริษัท เอสโซ่ (ประเทศไทย) จำกัด (มหาชน) และขนส่งให้กับลูกค้า

¹ IMO Tier II คือมาตรฐานด้านสิ่งแวดล้อมสำหรับเครื่องยนต์ทุกชนิดของเรือสากล



	ต่างประเทศ ส่งผลให้กองเรือบรรทุกน้ำมันของบริษัทมีเรือเพิ่มขึ้นเป็น 2 ลำและมีน้ำหนักบรรทุกรวมเพิ่มขึ้นเป็น 4,328 DWT
ปี 2541	- บริษัทเพิ่มทุนจดทะเบียนเป็นจำนวน 20 ล้านบาท แบ่งเป็นหุ้นสามัญจำนวน 200,000 หุ้น มูลค่าที่ตราไว้หุ้นละ 100 บาท เสนอขายให้แก่ผู้ถือหุ้น โดยมีนางชุตติภา กลิ่นสุวรรณ เป็นผู้ถือหุ้นใหญ่ของบริษัทที่สัดส่วนการถือหุ้นร้อยละ 97.50 - วันที่ 14 ธันวาคม 2541 บริษัทเพิ่มทุนจดทะเบียนเป็น 26 ล้านบาท แบ่งเป็นหุ้นสามัญจำนวน 260,000 หุ้น มูลค่าที่ตราไว้หุ้นละ 100 บาท เสนอขายให้แก่ผู้ถือหุ้นเดิม โดยนางชุตติภา กลิ่นสุวรรณ ยังคงเป็นผู้ถือหุ้นใหญ่ของบริษัท โดยมีสัดส่วนการถือหุ้นร้อยละ 98.08 เพื่อขยายกองเรือโดยซื้อเรือ วี.แอล.3 ที่มีขนาดบรรทุก 2,328 DWT ส่งผลให้บริษัทมีกองเรือบรรทุกน้ำมันเพิ่มขึ้นเป็น 3 ลำและมีน้ำหนักบรรทุกรวมเพิ่มขึ้นเป็น 6,656 DWT
ปี 2542	บริษัทได้ขยายกองเรือเพิ่มอีก 1 ลำโดยการซื้อเรือวี.แอล. 4 ที่มีขนาด 1,999 DWT ส่งผลให้มีกองเรือบรรทุกน้ำมันเพิ่มขึ้นเป็น 4 ลำและมีน้ำหนักบรรทุกรวมเพิ่มขึ้นเป็น 8,654 DWT
ปี 2543	บริษัทเพิ่มทุนจดทะเบียนเป็น 30 ล้านบาท แบ่งเป็นหุ้นสามัญจำนวน 300,000 หุ้น มูลค่าที่ตราไว้หุ้นละ 100 บาท เสนอขายให้แก่ผู้ถือหุ้น โดยนางชุตติภา กลิ่นสุวรรณ ยังคงเป็นผู้ถือหุ้นใหญ่ของบริษัท โดยมีสัดส่วนการถือหุ้นร้อยละ 98.33
ปี 2544	บริษัทได้ลงทุนซื้อเรือ วี.แอล. 5 ที่มีขนาด 2,223 DWT เพื่อทดแทนลำเรือวี.แอล 1 ที่ขายออกไป โดย ณ ปี 2544 บริษัทมีกองเรือทั้งหมด 4 ลำ มีน้ำหนักบรรทุกรวมทั้งหมด 8,729 DWT
ปี 2545	บริษัทเพิ่มทุนจดทะเบียนเป็น 35 ล้านบาท แบ่งเป็นหุ้นสามัญจำนวน 350,000 หุ้น มูลค่าที่ตราไว้หุ้นละ 100 บาท เสนอขายให้แก่ผู้ถือหุ้นเดิม โดยนางชุตติภา กลิ่นสุวรรณ ยังคงเป็นผู้ถือหุ้นใหญ่ของบริษัท โดยมีสัดส่วนการถือหุ้นร้อยละ 98.57 เพื่อลงทุนซื้อลำเรือเพิ่มอีก 2 ลำ ซึ่งได้แก่ ลำเรือ วี.แอล. 6 และเรือวี.แอล.7 ที่มีน้ำหนักบรรทุกเท่ากับ 1,998 และ 1,901 DWT ตามลำดับ ณ ปี 2545 บริษัทมีกองเรือทั้งหมด 6 ลำ น้ำหนักบรรทุกรวมเท่ากับ 12,628 DWT
ปี 2547-2549	- ปี 2547 บริษัทเพิ่มทุนจดทะเบียนเป็น 37 ล้านบาท แบ่งเป็นหุ้นสามัญจำนวน 370,000 หุ้น มูลค่าที่ตราไว้หุ้นละ 100 บาท เสนอขายให้แก่ผู้ถือหุ้นเดิม โดยนายทวีศิลป์ ชินะพัฒน์วงศ์และนางชุตติภา กลิ่นสุวรรณ เป็นผู้ถือหุ้นใหญ่ของบริษัท โดยมีสัดส่วนการถือหุ้นร้อยละ 16.89 และร้อยละ 82.16 ตามลำดับ เพื่อลงทุนซื้อลำเรือ วี.แอล. 8 ที่มีน้ำหนักบรรทุก 5,246 DWT เพื่อทดแทนลำเรือวี.แอล. 2 ที่ขายออก ทำให้ ณ ปี 2547 บริษัทมีกองเรือทั้งหมด 6 ลำ มีน้ำหนักบรรทุกรวมเท่ากับ 15,693 DWT นอกจากนี้ ในปี 2547 บริษัทได้เริ่มให้บริการขนส่งน้ำมันและทำสัญญารับขนส่งสินค้าล่วงหน้า (Contract of Affreightment, "COA") กับบริษัท บางจาก คอร์ปอเรชั่น จำกัด (มหาชน) - ปี 2549 บริษัทลงทุนซื้อลำเรือ วี.แอล. 10 ที่มีน้ำหนักบรรทุก 2,972 DWT ทำให้ ณ ปี 2549 บริษัทมีกองเรือทั้งหมด 7 ลำ มีน้ำหนักบรรทุกรวมเท่ากับ 18,665 DWT
ปี 2551-2552	-ปี 2551 บริษัทเพิ่มทุนจดทะเบียนเป็น 42 ล้านบาท แบ่งเป็นหุ้นสามัญจำนวน 420,000 หุ้น มูลค่าที่ตราไว้หุ้นละ 100 บาท เสนอขายให้แก่ผู้ถือหุ้นเดิม โดยนายทวีศิลป์ ชินะพัฒน์วงศ์และนาง



	<p>ซุติภา กลิ่นสุวรรณ ยังคงเป็นผู้ถือหุ้นใหญ่ของบริษัท โดยมีสัดส่วนการถือหุ้นร้อยละ 37.84 และร้อยละ 61.22 ตามลำดับ และเริ่มให้บริการขนส่งน้ำมันและทำสัญญารับขนส่งสินค้าล่วงหน้า (Contract of Affreightment, "COA") กับกลุ่มบริษัท เซฟรอน</p> <p>- ปี 2552 บริษัทมีการลงทุนซื้อเรือ วี.แอล. 11 ที่มีน้ำหนักบรรทุกเท่ากับ 2,464 DWT ณ ปี 2552 บริษัทมีกองเรือทั้งหมด 8 ลำ น้ำหนักบรรทุกรวมเท่ากับ 21,129 DWT</p>
ปี 2553-2555	<p>- ปี 2553 บริษัทเพิ่มทุนจดทะเบียนเป็น 47 ล้านบาท แบ่งเป็นหุ้นสามัญจำนวน 470,000 หุ้น มูลค่าที่ตราไว้หุ้นละ 100 บาท เสนอขายให้แก่ผู้ถือหุ้นเดิม โดยนายทวีศิลป์ ชินะพัฒน์วงศ์และนางซุติภา กลิ่นสุวรรณ ยังคงเป็นผู้ถือหุ้นใหญ่ของบริษัท โดยมีสัดส่วนการถือหุ้นร้อยละ 35.62 และร้อยละ 63.63 เพื่อลงทุนซื้อเรือ วี.แอล. 12 ที่มีน้ำหนักบรรทุกเท่ากับ 2,410 DWT ณ ปี 2553 บริษัทมีกองเรือทั้งหมด 9 ลำ น้ำหนักบรรทุกรวมเท่ากับ 23,538 DWT</p> <p>- ปี 2555 บริษัทลงทุนซื้อเรือ วี.แอล. 14 ที่มีน้ำหนักบรรทุกเท่ากับ 1,569 DWT ทำให้ ณ ปี 2555 บริษัทมีกองเรือทั้งหมด 10 ลำ น้ำหนักบรรทุกรวมเท่ากับ 25,107 DWT</p>
ปี 2557	<p>บริษัทเพิ่มทุนจดทะเบียนเป็น 62 ล้านบาท แบ่งเป็นหุ้นสามัญจำนวน 620,000 หุ้น มูลค่าที่ตราไว้หุ้นละ 100 บาท เสนอขายให้แก่ผู้ถือหุ้นเดิม โดยนายทวีศิลป์ ชินะพัฒน์วงศ์และนางซุติภา กลิ่นสุวรรณ ยังคงเป็นผู้ถือหุ้นใหญ่ของบริษัท โดยมีสัดส่วนการถือหุ้นร้อยละ 37.81 และร้อยละ 61.87 เพื่อลงทุนซื้อเรือ วี.แอล. 15 ที่มีน้ำหนักบรรทุกเท่ากับ 2,816 DWT และในปี 2557 บริษัทเริ่มให้บริการขนส่งน้ำมันปาล์มให้กับผู้ค้าน้ำมันปาล์มรายใหญ่ในประเทศมาเลเซีย ทำให้ ณ ปี 2557 บริษัทมีกองเรือทั้งหมด 11 ลำ น้ำหนักบรรทุกรวมเท่ากับ 27,924 DWT</p>
ปี 2558	<p>บริษัทเพิ่มทุนจดทะเบียนเป็น 100 ล้านบาท แบ่งเป็นหุ้นสามัญจำนวน 1,000,000 หุ้น มูลค่าที่ตราไว้หุ้นละ 100 บาท เสนอขายให้แก่ผู้ถือหุ้นเดิม โดยนายทวีศิลป์ ชินะพัฒน์วงศ์และนางซุติภา กลิ่นสุวรรณ ยังคงเป็นผู้ถือหุ้นใหญ่ของบริษัท โดยมีสัดส่วนการถือหุ้นร้อยละ 37.81 และร้อยละ 61.99 เพื่อนำมาลงทุนขยายกองเรือและนำมาใช้เป็นเงินทุนหมุนเวียน โดยมีการซื้อเรือวี.แอล. 16 เพื่อเข้ามาทดแทนลำเรือวี.แอล. 6 ที่ขายออกไปเนื่องจากครบกำหนดอายุการใช้งานเรือตามเกณฑ์บริษัท ทำให้ ณ ปี 2558 บริษัทมีกองเรือทั้งหมด 11 ลำ น้ำหนักบรรทุกรวมเท่ากับ 28,314 DWT</p>
ปี 2559	<p>-บริษัทมีการขยายกองเรือโดยซื้อเรือ วี.แอล. 17 และวี.แอล. 18 เพื่อให้บริการขนส่งน้ำมันในประเทศตามความต้องการของ บริษัท เอสโซ่ (ประเทศไทย) จำกัด (มหาชน) และมีการขายลำเรือวี.แอล. 4 ที่ใช้ให้บริการขนส่งในประเทศออกไปต่างประเทศ เนื่องจากครบกำหนดอายุการใช้งานเรือตามเกณฑ์บริษัท</p> <p>-บริษัทซื้อสินทรัพย์ที่ใช้ในการดำเนินงานทั้งหมดซึ่งได้แก่ ลำเรือซุติภา 5 วัสดุสิ้นเปลืองคงเหลือที่ใช้กับเรือ และมีการโอนบุคลากรจากบริษัท ซุติภา มารีน ออยล์ จำกัด ซึ่งเป็นบริษัทที่อยู่ภายใต้การควบคุมสูงสุดเดียวกัน เพื่อเป็นการปรับโครงสร้างของกลุ่มบริษัท ทำให้ ณ สิ้นปี 2559 บริษัทมีกองเรือทั้งหมด 13 ลำ น้ำหนักบรรทุกรวมเท่ากับ 33,507 DWT</p>



ปี 2560	ดำเนินการจดทะเบียนเลิกบริษัท ชูติภา มารีน ออยล์ จำกัด เพื่อเป็นการขจัดความขัดแย้งทางผลประโยชน์เมื่อวันที่ 1 สิงหาคม 2560 และชำระบัญชีเสร็จเมื่อวันที่ 9 พฤศจิกายน 2560 และบริษัทมีการขายลำเรือวี.แอล.3 ที่วิ่งต่างประเทศเมื่อถึงกำหนดอายุออกไป และขายเรือวี.แอล.8 ที่วิ่งในประเทศออกไป โดยมีการซื้อลำเรือวี.แอล.19 เข้ามาทดแทน ซึ่งมีน้ำหนักบรรทุกมากที่สุดในกองเรือ ซึ่งมีขนาด 5,470 DWT ทำให้ ณ ปี 2560 บริษัทมีกองเรือทั้งหมด 12 ลำ น้ำหนักบรรทุกรวมเท่ากับ 31,403 DWT
ปี 2561	<ul style="list-style-type: none">- นายทวีศิลป์ ชินะพัฒน์วงศ์ ซึ่งเป็นผู้ถือหุ้นรายใหญ่ทำการขายหุ้นทั้งหมดจำนวน 378,081 หุ้นให้กับนางชูติภา กลิ่นสุวรรณ¹ ทำให้สัดส่วนการถือหุ้นของนางชูติภา กลิ่นสุวรรณ เพิ่มขึ้นเป็นร้อยละ 99.80 ทั้งนี้ นายทวีศิลป์ ชินะพัฒน์วงศ์ และบริษัท แพลตินัม มารีน กรุ๊ป จำกัด ได้ทำข้อตกลงไม่แข่งขันกับบริษัทในสัญญาไม่แข่งขัน เพื่อขจัดความขัดแย้งทางผลประโยชน์²- บริษัทมีการเพิ่มทุนจดทะเบียนจำนวน 300 ล้านบาท แบ่งเป็นหุ้นสามัญจำนวน 3,000,000 หุ้น มูลค่าที่ตราไว้หุ้นละ 100 บาท โดยเสนอขายให้แก่ผู้ถือหุ้นเดิม โดยนางชูติภา กลิ่นสุวรรณ เป็นผู้ถือหุ้นใหญ่ของบริษัท โดยมีสัดส่วนการถือหุ้นร้อยละ 99.93- เมื่อวันที่ 30 สิงหาคม 2561 ที่ประชุมวิสามัญผู้ถือหุ้นของบริษัท ครั้งที่ 3/2561 มีมติอนุมัติการแปรสภาพเป็นบริษัทมหาชนจำกัด และการเพิ่มทุนจดทะเบียนจาก 300 ล้านบาท เป็น 400 ล้านบาท และมีมติให้ปรับมูลค่าหุ้นที่ตราไว้จากมูลค่าหุ้นละ 100 บาท เป็นมูลค่าหุ้นละ 0.50 บาท และอนุมัติการออกหุ้นสามัญเพิ่มทุนจำนวน 200 ล้านหุ้น มูลค่าที่ตราไว้หุ้นละ 0.50 บาท โดยจะจัดสรรหุ้นสามัญเพิ่มทุนดังกล่าวเพื่อเสนอขายให้แก่ประชาชนทั่วไปเป็นครั้งแรก (IPO) เป็นจำนวนไม่เกิน 200 ล้านหุ้น มูลค่าที่ตราไว้หุ้นละ 0.50 บาท- ในเดือนกรกฎาคม บริษัทมีการซื้อลำเรือวี.แอล.20 ที่เป็นลำเรือที่มีน้ำหนักบรรทุกมากที่สุดในกองเรือ ซึ่งมีขนาด 5,578 DWT และในเดือนกันยายนบริษัทได้ทำการขายลำเรือวี.แอล.7 ที่วิ่งในประเทศเมื่อถึงกำหนดอายุออกไป ทำให้ ณ วันที่ 31 ธันวาคม 2561 บริษัทมีกองเรือทั้งหมด 12 ลำ น้ำหนักบรรทุกรวมเท่ากับ 35,081 DWT

หมายเหตุ: ¹สาเหตุที่นายทวีศิลป์ ชินะพัฒน์วงศ์ (“นายทวีศิลป์”) ขายหุ้นทั้งหมดให้แก่นางชูติภา กลิ่นสุวรรณเนื่องจากนายทวีศิลป์มีสุขภาพร่างกายที่ไม่แข็งแรง จึงอยากลดภาระหน้าที่ลงในการทำงาน

²บริษัท แพลตินัม มารีน กรุ๊ป จำกัด ก่อตั้งในปี 2547 เพื่อประกอบธุรกิจผู้ให้บริการขนส่งก๊าซธรรมชาติ ทั้งนี้อ้างอิงข้อมูลจากฐานข้อมูลนิติบุคคลโดย BOL บริษัท แพลตินัม มารีน กรุ๊ป จำกัด ที่ไม่มีรายได้ตั้งแต่ปี 2557 เป็นต้นมา



สรุปพัฒนาการจำนวนเรือและความสามารถในการขนส่งสินค้าของบริษัท

ณ สิ้นปี	จำนวนเรือ (ลำ)	น้ำหนักบรรทุกรวม (DWT)	ขนาดบรรจุรวม (ลบ.ม.)
2536	1	2,148	2,416
2539	2	4,328	5,109
2541	3	6,656	7,382
2542	4	8,654	9,569
2544	4	8,729	9,597
2545	6	12,628	13,661
2547	6	15,693	15,678
2549	7	18,665	18,769
2552	8	21,129	21,150
2553	9	23,538	23,894
2555	10	25,107	25,476
2557	11	27,924	28,375
2558	11	28,314	28,766
2559	13	33,507	33,956
2560	12	31,403	32,475
ณ 31 ธันวาคม 2561	12	35,081	36,036



1.4 การปรับโครงสร้างของบริษัท

บริษัทมีการดำเนินการปรับโครงสร้างเพื่อเตรียมความพร้อมสำหรับการเสนอขายหุ้นสามัญของบริษัทต่อประชาชนทั่วไปเป็นครั้งแรก (Initial Public offering, “IPO”) และนำหุ้นของบริษัทเข้าจดทะเบียนในตลาดหลักทรัพย์แห่งประเทศไทย (“ตลาดหลักทรัพย์ฯ”) โดยมีรายละเอียดดังนี้

บริษัท ชูติกา มารีน ออยล์ จำกัด (“ชูติกา มารีน ออยล์”) ก่อตั้งในปี 2545 โดยเริ่มแรกมีวัตถุประสงค์เพื่อการประกอบธุรกิจเรือขนส่งน้ำมันดีเซลเขียวให้กับสมาคมประมงในน่านน้ำ ต่อมาได้เปลี่ยนมาดำเนินธุรกิจให้บริการขนส่งน้ำมันเช่นเดียวกับบริษัท ทั้งนี้ ชูติกา มารีน ออยล์ มีนางชูติกา กลิ่นสุวรรณ ซึ่งเป็นผู้ถือหุ้นใหญ่ของบริษัทร่วมกับบุคคลที่เกี่ยวข้องของถือหุ้นอยู่ร้อยละ 65 และนายทวิศิลป์ ชินะพัฒน์วงศ์ ซึ่งเป็นอดีตผู้ถือหุ้นใหญ่และเป็นกรรมการบริษัทร่วมกับบุคคลที่เกี่ยวข้องของถือหุ้นอยู่ร้อยละ 35

เมื่อวันที่ 27 ธันวาคม 2559 บริษัทเข้าซื้อสินทรัพย์ที่ใช้ในการดำเนินธุรกิจของชูติกา มารีน ออยล์ โดยซื้อเรือขนส่งน้ำมันชูติกา 5 (CTP 5) และวัสดุสิ้นเปลืองคงเหลือพร้อมทั้งโอนย้ายบุคลากรบนเรือ โดยบริษัททำการซื้อเรือที่ราคา 180 ล้านบาท ซึ่งอ้างอิงราคาจากผู้ประเมินมูลค่าทรัพย์สิน ปัจจุบันได้จดทะเบียนเลิกชูติกา มารีน ออยล์ แล้วเมื่อวันที่ 1 สิงหาคม 2560 และทำการชำระบัญชีเสร็จเมื่อวันที่ 9 พฤศจิกายน 2560 เพื่อขจัดความขัดแย้งทางผลประโยชน์ ทั้งนี้ คู่ค้าที่ใช้บริการเรือขนส่งน้ำมันชูติกา 5 ได้ย้ายมาใช้บริการขนส่งกับบริษัท

โครงสร้างกลุ่มบริษัท ก่อนการปรับโครงสร้าง

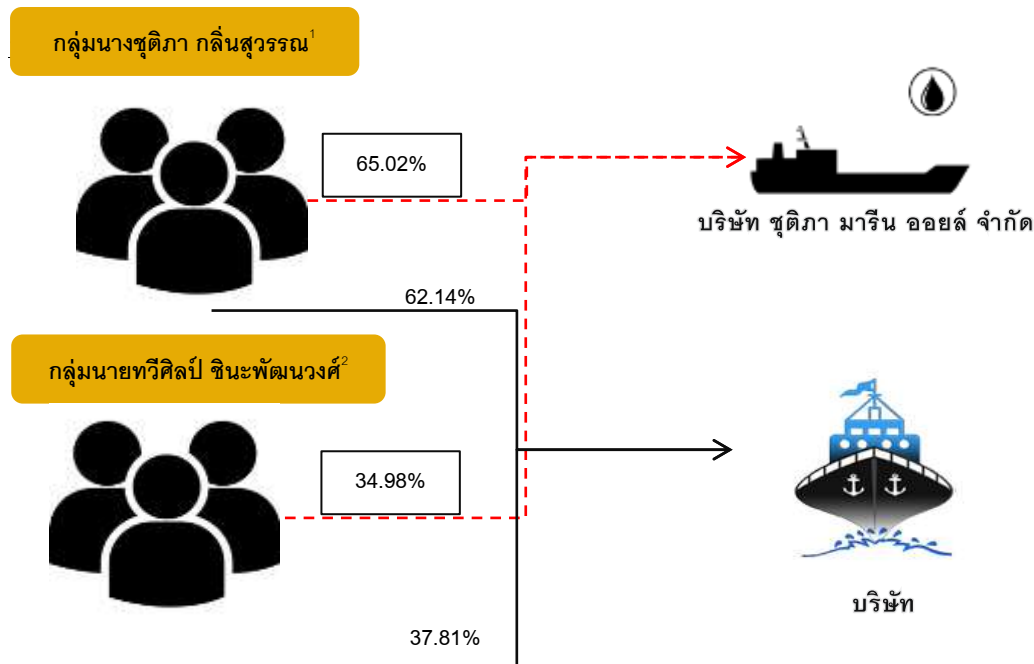



โครงสร้างกลุ่มบริษัท หลังการปรับโครงสร้าง ณ สิ้นปี 2560



บริษัท ชูติภา มารีน ออยล์ จำกัด

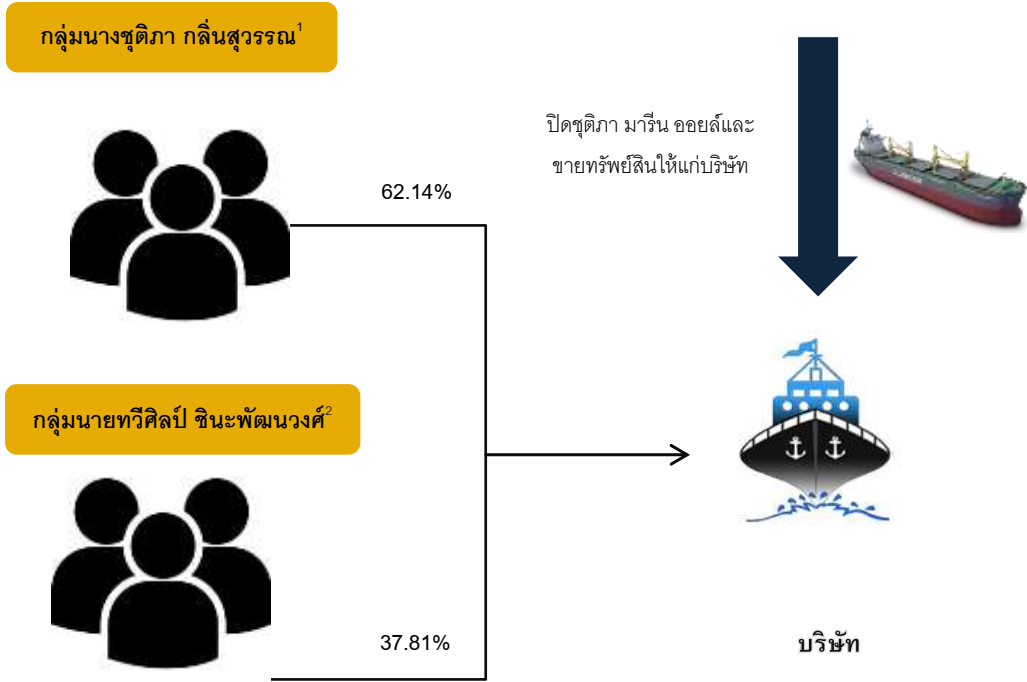

- หมายเหตุ
1. กลุ่มนางชูติภา กลิ่นสุวรรณ¹เป็นผู้ถือหุ้นใน ชูติภา มารีน ออยล์ ประกอบด้วยนางชูติภา กลิ่นสุวรรณ นางสาวไพเราะ กลิ่นสุวรรณ นางสาวศศิ์ กลิ่นสุวรรณ และ นางสาวอรอุมา ธงสุวรรณ และกลุ่มนางชูติภา กลิ่นสุวรรณ¹เป็นผู้ถือหุ้นในบริษัท ประกอบด้วยนางชูติภา กลิ่นสุวรรณ นางสาวไพเราะ กลิ่นสุวรรณ และ นางสาวอรอุมา ธงสุวรรณ
 2. กลุ่มนายทวีศิลป์ ชินะพัฒน์วงศ์²เป็นผู้ถือหุ้นใน ชูติภา มารีน ออยล์ ประกอบด้วยนายทวีศิลป์ ชินะพัฒน์วงศ์และนางสาวสุภางคจิตต์ ธรรมกิตติรัชต์ และกลุ่มนายทวีศิลป์ ชินะพัฒน์วงศ์²เป็นผู้ถือหุ้นในบริษัท ประกอบด้วยนายทวีศิลป์ ชินะพัฒน์วงศ์



1.5 ความสัมพันธ์กับผู้ถือหุ้นรายใหญ่

นางชุตติภา กลิ่นสุวรรณ ซึ่งเป็นผู้ถือหุ้นร้อยละ 99.93 ให้บริษัทเช่าสิ่งปลูกสร้างซึ่งได้แก่ สำนักงานที่ไคยโกมีพื้นที่ใช้สอยรวมทั้งหมด 762.60 ตารางเมตรและสำนักงานที่ศรีราชาที่มีพื้นที่ใช้สอยรวม 356 ตารางเมตร เพื่อใช้เป็นอาคารสำนักงานในการดำเนินกิจการของบริษัท โดยมีการจ่ายค่าตอบแทนในอัตราเดือนละ 155,000 บาท โดยอัตราค่าเช่าดังกล่าวใกล้เคียงกับราคาตลาดซึ่งอ้างอิงจากราคาประเมินทรัพย์สินจากผู้ประเมินมูลค่าทรัพย์สิน ในการทำรายการดังกล่าวบริษัทคำนึงถึงประโยชน์สูงสุดของบริษัท และเพื่อให้เกิดความเหมาะสม เป็นธรรม และขจัดความขัดแย้งจากการทำรายการที่เกี่ยวข้องกันกับบุคคลที่เกี่ยวข้องกัน บริษัท จึงมีการดำเนินการเกี่ยวกับรายการระหว่างบริษัทกับบุคคลที่เกี่ยวข้องกัน โดยมีการกำหนดนโยบายและแนวทางการทำรายการที่เกี่ยวข้องกันไว้ดังนี้

- 1) การทำรายการเช่าที่ดินจะมีเงื่อนไขเป็นไปตามธุรกิจการค้าทั่วไป
- 2) บริษัทจะเปิดเผยข้อมูลการทำรายการที่อาจมีความขัดแย้งทางผลประโยชน์ หรือรายการที่เกี่ยวข้องกันตามหลักเกณฑ์ที่ตลาดหลักทรัพย์ฯ คณะกรรมการกำกับตลาดทุน และก.ล.ต. กำหนด โดยเปิดเผยไว้ในแบบแสดงรายการข้อมูลประจำปี และรายงานประจำปี หรือแบบรายงานอื่นใด แล้วแต่กรณี และมีการเปิดเผยข้อมูลรายการที่เกี่ยวข้องกัน ตลอดจนรายการที่เกี่ยวข้องกันกับบริษัทตามหลักเกณฑ์มาตรฐานการบัญชี
- 3) บริษัท จะนำรายการดังกล่าวเสนอต่อที่ประชุมคณะกรรมการบริษัทเพื่อพิจารณาอนุมัติการเข้าทำรายการทุกรายการ โดยให้คณะกรรมการตรวจสอบเป็นผู้พิจารณาและให้ความเห็นเกี่ยวกับความจำเป็นและสมเหตุสมผลในการเข้าทำรายการ รวมถึงความเหมาะสมด้านราคาของรายการนั้นก่อนนำเสนอคณะกรรมการบริษัทและ/หรือที่ประชุมผู้ถือหุ้น (แล้วแต่กรณี) เพื่อพิจารณาอนุมัติต่อไป ทั้งนี้ ผู้ที่มีส่วนได้เสียไม่มีสิทธิออกเสียงลงคะแนนในเรื่องดังกล่าว

1.6 ความสัมพันธ์กับบริษัทที่อาจมีความขัดแย้งทางผลประโยชน์ของผู้ถือหุ้นรายใหญ่

นายทวีศิลป์ ชินะพัฒน์วงศ์ ซึ่งเป็นอดีตผู้ถือหุ้นรายใหญ่ร้อยละ 37.81 ของบริษัทถือหุ้นร้อยละ 95 ในบริษัท แพลตินัม มารีน กรุ๊ป จำกัด (“แพลตินัม”) ที่ก่อตั้งในปี 2547 เพื่อประกอบธุรกิจผู้ให้บริการขนส่งก๊าซธรรมชาติ ซึ่งปัจจุบันบริษัท แพลตินัม มารีน กรุ๊ป จำกัด หยุดดำเนินธุรกิจดังกล่าวแล้วโดยอ้างอิงข้อมูลจากฐานข้อมูลนิติบุคคลโดย BOL แพลตินัมที่ไม่มีรายได้ตั้งแต่ปี 2557 เป็นต้นมา ทั้งนี้ปัจจุบันนายทวีศิลป์ ชินะพัฒน์วงศ์อยู่ระหว่างการพิจารณานำแพลตินัมไปประกอบธุรกิจอื่นที่ไม่แข่งขันจึงไม่ได้จดทะเบียนเลิกบริษัท

ปัจจุบัน นายทวีศิลป์และบริษัท แพลตินัม มารีน กรุ๊ป จำกัด (“ผู้ให้สัญญา”) ได้ทำข้อตกลงในการไม่แข่งขันกับบริษัทในสัญญาไม่แข่งขันทางธุรกิจ (Non-Competition Agreement) ลงวันที่ 22 มิถุนายน 2561 เพื่อขจัดความขัดแย้งทางผลประโยชน์



โดยระบุสาระสำคัญดังนี้

- 1) ภายในระยะเวลา 5 ปี ผู้ให้สัญญาตกลงจะไม่ประกอบกิจการอันมีสภาพอย่างเดียวกันและเป็นการแข่งขันกับกิจการของบริษัท หรือเข้าเป็นหุ้นส่วนในห้างหุ้นส่วนสามัญ หรือเป็นหุ้นส่วนไม่จำกัดความรับผิดในห้างหุ้นส่วนจำกัด หรือถือหุ้นในบริษัทเอกชน (ยกเว้น การถือหุ้นในบริษัทจดทะเบียนในตลาดหลักทรัพย์แห่งประเทศไทย ก่อนวันทำสัญญานี้) ที่ประกอบกิจการอันมีสภาพอย่างเดียวกันและเป็นการแข่งขันกับกิจการของบริษัท ทั้งนี้ รวมถึงจะไม่ให้ความช่วยเหลือใดๆ ไม่ว่าจะโดยตรงหรือโดยอ้อม เพื่อให้บุคคลใดๆ ประกอบกิจการอันมีสภาพอย่างเดียวกันกับและเป็นการแข่งขันกับกิจการของบริษัท ไม่ว่าจะทำเพื่อประโยชน์ของตน หรือประโยชน์ของบุคคลอื่น
- 2) ในกรณีที่คู่สัญญาฝ่ายใดฝ่ายหนึ่งปฏิบัติผิดเงื่อนไขข้อหนึ่งข้อใดในสัญญานี้ คู่สัญญาฝ่ายที่ปฏิบัติผิดเงื่อนไขของสัญญานี้ยินยอมให้คู่สัญญาฝ่ายที่มีได้ปฏิบัติผิดเงื่อนไขฟ้องร้องดำเนินคดีได้ตามกฎหมาย พร้อมทั้งเรียกค่าเสียหาย ค่าใช้จ่ายใดๆ ที่เกี่ยวข้องกับการใช้สิทธิเรียกร้องได้เต็มจำนวน

ณ วันที่ 9 พฤศจิกายน 2561 นายทวีศิลป์และบริษัท แพลตินัม มารีน กรุ๊ป จำกัด (“ผู้ให้สัญญา”) ได้ทำบันทึกข้อตกลงในการไม่แข่งขันกับบริษัทในสัญญาไม่แข่งขันทางธุรกิจ (Non-Competition Agreement) เพิ่มเติมโดยระบุสาระสำคัญดังนี้

- 1) ผู้ให้สัญญาตกลงว่า ในกรณีที่ผู้ให้สัญญาได้พ้นจากตำแหน่งกรรมการของบริษัท (ไม่ว่าด้วยเหตุใดก็ตาม) ผู้ให้สัญญาตกลงจะไม่ประกอบกิจการอันมีสภาพอย่างเดียวกันและเป็นการแข่งขันกับกิจการของบริษัท หรือเข้าเป็นหุ้นส่วนในห้างหุ้นส่วนสามัญ หรือเป็นหุ้นส่วนไม่จำกัดความรับผิดในห้างหุ้นส่วนจำกัด หรือถือหุ้นในบริษัทเอกชน (ยกเว้น การถือหุ้นในบริษัทจดทะเบียนในตลาดหลักทรัพย์แห่งประเทศไทยก่อนวันทำสัญญานี้) ที่ประกอบกิจการอันมีสภาพอย่างเดียวกันและเป็นการแข่งขันกับกิจการของบริษัท ทั้งนี้ รวมถึงจะไม่ให้ความช่วยเหลือใดๆ ไม่ว่าจะโดยตรงหรือโดยอ้อม เพื่อให้บุคคลใดๆ ประกอบกิจการอันมีสภาพอย่างเดียวกันกับและเป็นการแข่งขันกับกิจการของบริษัท ไม่ว่าจะทำเพื่อประโยชน์ของตน หรือประโยชน์ของบุคคลอื่น เป็นระยะเวลา 5 ปี นับแต่วันที่พ้นตำแหน่งกรรมการบริษัท
- 2) คู่สัญญาตกลงให้บันทึกฉบับนี้เป็นส่วนหนึ่งของบันทึกห้ามแข่งขัน ในกรณีที่ข้อตกลงข้อใดข้อหนึ่งแห่งบันทึกฉบับนี้ตกเป็นโมฆะ หรือใช้บังคับไม่ได้ตามกฎหมาย คู่สัญญาตกลงให้ข้อกำหนดอื่นยังมีผลบังคับกันได้ต่อไป



2. ลักษณะการประกอบธุรกิจ

บริษัท วี.แอล.เอ็นเตอร์ไพรส์ จำกัด (มหาชน) (“บริษัท”) ประกอบธุรกิจให้บริการขนส่ง ผลิตภัณฑ์ปิโตรเลียม และผลิตภัณฑ์เคมีภัณฑ์ โดยเป็นการขนส่งทางทะเล ซึ่งสินค้าหลักแบ่งออกเป็น 5 ประเภท ได้แก่ น้ำมันดิบ น้ำมันเตา น้ำมันใส¹ น้ำมันหล่อลื่น และน้ำมันปาล์ม (“สินค้า”) ทั้งนี้ บริษัทมีการให้บริการขนส่งสินค้าทั้งในและนอกประเทศให้กับบริษัทคู่ค้าที่ทำธุรกิจผู้ค้าน้ำมันเป็นหลัก โดย ณ ปัจจุบัน บริษัทมีเรือเพื่อใช้ในการประกอบธุรกิจทั้งหมด 12 ลำ ซึ่งกองเรือมีอายุเฉลี่ยประมาณ 16 ปี มีน้ำหนักบรรทุกเรือรวม 35,081 Deadweight Tonnage (D.W.T)² และมีความสามารถในการบรรทุกน้ำมันเพื่อขนส่งรวมเท่ากับ 36,036 ลูกบาศก์เมตร

สำหรับการขนส่งผลิตภัณฑ์ในประเทศจะเป็นการขนส่งผลิตภัณฑ์ปิโตรเลียมให้กับคู่ค้าที่ทำธุรกิจผู้ค้าน้ำมันรายใหญ่ ยกตัวอย่างเช่น บริษัท เอสซี (ประเทศไทย) จำกัด (มหาชน) บริษัท บางจาก คอร์ปอเรชั่น จำกัด (มหาชน) และบริษัท เซฟรอน (ไทย) จำกัด เป็นต้น

สำหรับการขนส่งระหว่างประเทศจะเป็นการขนส่งผลิตภัณฑ์ปิโตรเลียม ผลิตภัณฑ์เคมีภัณฑ์ให้กับคู่ค้ารายใหญ่ที่ทำธุรกิจผู้ค้าน้ำมันปาล์มและน้ำมันหล่อลื่นในกลุ่มประเทศเอเชียตะวันออกเฉียงใต้เป็นหลัก

โดยตารางต่อไปนี้จะแสดงโครงสร้างรายได้จากการให้บริการรวมของบริษัทที่แยกตามจุดหมายปลายทางในปี 2559 – 2561

แยกตามจุดหมายปลายทาง	ปี 2559		ปี 2560		ปี 2561	
	(ลบ.)	ร้อยละ	(ลบ.)	ร้อยละ	(ลบ.)	ร้อยละ
รายได้จากการให้บริการขนส่ง						
-ให้บริการในประเทศ	390.37	63.16	488.04	71.52	511.87	72.98
-ให้บริการต่างประเทศ	224.85	36.38	191.23	28.02	178.86	25.75
รายได้จากการให้บริการอื่น	2.82	0.46	3.14	0.46	3.94	0.57
รายได้จากการให้บริการรวม	618.04	100.00	682.41	100.00	694.68	100.00

หมายเหตุ: รายได้จากการให้บริการอื่น คือ รายได้ค่า Demurrage ซึ่งเป็นค่าเสียเวลาที่บริษัทจะได้รับเพื่อชดเชยความล่าช้าของผู้เช่าเรือบางรายที่อาจต้องจอดเรือรอนานกว่าเวลาที่กำหนดไว้

¹ น้ำมันใสได้แก่ น้ำมันดีเซล น้ำมันเบนซิน น้ำมันเครื่องบิน

² Deadweight Tonnage (D.W.T) คือน้ำหนักที่เรือสามารถบรรทุกได้



โดยตารางต่อไปนี้แสดงโครงสร้างรายได้จากการให้บริการรวมของบริษัท ตามประเภทของสินค้าหลักในปี 2559 –

2561

แยกตามประเภทของสินค้า	ปี 2559		ปี 2560		ปี 2561	
	(ลบ.)	ร้อยละ	(ลบ.)	ร้อยละ	(ลบ.)	ร้อยละ
น้ำมันดิบ	59.76	9.67	85.57	12.54	90.61	13.04
น้ำมันเตา	53.11	8.59	54.6	8.00	54.85	7.90
น้ำมันใส	304.80	49.32	371.0	54.37	382.59	55.07
น้ำมันหล่อลื่น	16.38	2.65	37.79	5.54	37.41	5.38
ผลิตภัณฑ์ปิโตรเลียม	434.06	70.23	548.96	80.44	565.46	81.40
น้ำมันปาล์ม	181.16	29.31	130.31	19.10	125.28	18.03
ผลิตภัณฑ์เคมีภัณฑ์	181.16	29.31	130.31	19.10	125.28	18.03
รายได้การให้บริการอื่นๆ	2.82	0.46	3.14	0.46	3.94	0.57
รายได้การให้บริการรวม	618.04	100.00	682.41	100.00	694.68	100.00

บริษัทมีกองเรือขนส่งสำหรับดำเนินธุรกิจ ดังนี้

ชื่อเรือ	ประเทศที่จดทะเบียนเรือ	อายุเรือ ณ 31 ธันวาคม 2561	น้ำหนักบรรทุกของเรือ (DWT) ¹	Capacity (ลบ.ม.) ²	Classification ³	เส้นทางในการเดินเรือ
เรือ วี.แอล.5	ไทย	30.85	2,223	2,445	TG ⁴	ต่างประเทศ
เรือ วี.แอล.10	ไทย	30.02	2,972	3,092	TG ⁴	ต่างประเทศ
เรือ วี.แอล.11	ไทย	25.52	2,464	2,381	IRS ⁴	ในประเทศ
เรือ วี.แอล.12	ไทย	23.27	2,409	2,744	IRS ⁴	ในประเทศ
เรือ วี.แอล.14	ไทย	25.35	1,569	1,582	TG ⁴	ต่างประเทศ
เรือ วี.แอล.15	ไทย	25.15	2,817	2,899	NK ⁴	ในประเทศ
เรือ วี.แอล.16	ไทย	3.49	2,388	2,577	KR ⁴	ในประเทศ
เรือ วี.แอล.17	ไทย	2.66	2,405	2,459	KR ⁴	ในประเทศ



เรือ วี.แอล.18	ไทย	2.28	2,388	2,459	KR ⁴	ในประเทศ
เรือ วี.แอล.19	ไทย	11.38	5,470	5,501	KR ⁴	ในประเทศ
เรือ ชูติกา 5	ไทย	2.98	2,399	2,459	KR ⁴	ในประเทศ
เรือ วี.แอล.20	ไทย	13.53	5,578	5,439	KR ⁴	ในประเทศ
รวม			35,081	36,036		

ที่มา : ข้อมูลจากบริษัท

หมายเหตุ : ¹น้ำหนักบรรทุกของเรือ หรือ Deadweight Tonnage น้ำหนักที่เรือสามารถใช้ในการบรรทุกทุกสิ่งรวมทั้งน้ำหนักสินค้า น้ำมัน เชื้อเพลิง น้ำจืด เป็นต้น ที่เรือจะสามารถรับได้โดยปลอดภัย

²ปริมาณการขนส่งสินค้าที่เรือสามารถขนส่งได้อย่างปลอดภัย ซึ่งทางบริษัทจะบรรจุสินค้าสัดส่วนร้อยละ 98 ของปริมาณถังบรรจุ

³Classification คือสมาคมจัดชั้นเรือที่ทำหน้าที่ตรวจเรือเพื่อออกใบสำคัญรับรองการจัดชั้นเรือ เพื่อเป็นหลักฐานที่แสดงให้เห็นได้ว่าเรือที่ต่อสร้างขึ้นหรืออุปกรณ์ที่ติดตั้งบนเรือนั้นเป็นไปตามมาตรฐานและกฎข้อบังคับที่สมาคมจัดชั้นเรือเป็นผู้กำหนด

⁴TG= Thai Government, KR=Korean Register of Shipping, NK= Nippon Kaiji Kyokai, Japan, IRS= Indian Register of Shipping





ความสามารถในการขนส่งสินค้าในช่วงปี 2559 – 2561 แสดงได้ดังนี้

	2559	2560	2561
จำนวนเรือขนส่ง (ลำ) ¹	13	12	12
ปริมาณการขนส่งที่บริษัทสามารถขนส่งได้ (ลบ.ม.) ²	33,956	32,475	36,036
จำนวนวันที่สามารถปฏิบัติงานทั้งหมดของเรือใน 1 ปี	4,463	4,625	4,354
จำนวนวันที่เรือสามารถให้บริการ ³	4,304	4,507	4,290
อัตราการใช้ความสามารถในการบริการ ⁴ (%)	96.44%	97.43%	98.52%

หมายเหตุ : ¹จำนวนเรือขนส่งข้างต้นเป็นจำนวนเรือขนส่ง ณ สิ้นปีหรือสิ้นงวด

² ปริมาณการขนส่งสินค้าที่เรือสามารถขนส่งได้อย่างปลอดภัย ซึ่งทางบริษัทจะบรรจุสินค้าสัดส่วนร้อยละ 98 ของปริมาณถ่วงบรรจุ

³ จำนวนวันที่เรือทั้งหมดในปีที่สามารถให้บริการคำนวณมาจากจำนวนวันที่สามารถปฏิบัติงานทั้งหมดในแต่ละปีหักจำนวนวันเรือที่ต้องจอดซ่อมบำรุง และการเข้าอู่แห้ง ทั้งนี้จำนวนวันดังกล่าวรวมถึงจำนวนวันที่เดินทางกลับจากท่าปลายทางเรือเปล่านั้นทำต้นทางเพื่อรับสินค้าในเที่ยวถัดไป

⁴ อัตราการใช้ความสามารถในการบริการของเรือคำนวณมาจากจำนวนวันที่ปฏิบัติงานทั้งหมดจริงในแต่ละปีหารจำนวนวันในแต่ละปี

2.1 ลักษณะการให้บริการขนส่งสินค้า

บริษัทให้บริการขนส่งสินค้าทางทะเลโดยลักษณะของเรือที่ให้บริการขนส่งจะเป็นเรือเปลือกลูกสองชั้นทั้งหมด ซึ่งดำเนินการโดยบุคลากรประจำเรือที่มีความเชี่ยวชาญและมีประสบการณ์ที่จะให้บริการขนส่งแก่ลูกค้าอย่างมีประสิทธิภาพและปลอดภัย ทั้งนี้บริษัทจะใช้เรือขนส่งที่มีขนาดบรรทุกตั้งแต่ 1,569-5,578 DWT หรือมีปริมาณการบรรจุสินค้าที่เท่ากับ 1,582-5,501 ลบ.ม ต่อเที่ยว

บริษัทให้ความสำคัญกับมาตรฐานการขนส่งซึ่งจะเน้นความปลอดภัยเป็นหลัก โดยยึดหลักการปฏิบัติของประมวลข้อบังคับเกี่ยวกับการบริหารความปลอดภัยระหว่างประเทศ (International Safety Management Code ,ISM Code) ที่อยู่ภายใต้ข้อกำหนดขององค์การทางทะเลระหว่างประเทศ (International Maritime Organization, IMO) และบริษัทยังให้ความสำคัญกับการควบคุมคุณภาพของสินค้า โดยมีวิธีปฏิบัติงานอย่างเข้มงวดเพื่อไม่ให้เกิดการปนเปื้อนของสินค้า และสามารถควบคุมอัตราการสูญเสียน้ำมันขณะขนส่งได้อย่างมีประสิทธิภาพ

นอกจากนี้ บริษัทยังมีวิธีการดำเนินการเพื่อป้องกันความเสี่ยงขณะขนส่งสินค้าจากเหตุการณ์ต่างๆที่ไม่คาดคิด ซึ่งคือการทำประกันภัยตัวเรือและเครื่องจักร (Hull and Machinery Insurance: H&M Insurance) และประกันภัยความรับผิดชอบต่อบุคคลอื่น (Protection and Indemnity Insurance: P&I Insurance) ที่ครอบคลุมถึงเหตุการณ์ที่สำคัญที่อาจเกิดผลกระทบในการดำเนินธุรกิจ เช่น การเกิดน้ำมันรั่วไหล การเกิดอุบัติเหตุ การเกิดอัตราสูญเสียน้ำมันขณะขนส่ง เป็นต้น

นอกจากนี้ บริษัทยังคำนึงถึงผลกระทบที่จะเกิดขึ้นกับทรัพยากรธรรมชาติและสิ่งแวดล้อม บริษัทจึงมีการ



ดำเนินการเพื่อควบคุมการปล่อยมลภาวะในระหว่างการเดินเรือให้ได้มากที่สุด โดยสำหรับเรือที่บริษัทต่อใหม่ บริษัทจะใช้เครื่องกลที่สามารถควบคุมการปล่อยมลพิษที่ได้รับการรับรองมาตรฐานระดับสากล (IMO Tier II)

โดยลักษณะการให้บริการมีทั้งการให้บริการทั้งในประเทศและต่างประเทศโดยมีลักษณะการให้บริการดังนี้

● ลักษณะการให้บริการในประเทศ

บริษัท ให้บริการขนส่งสินค้าแก่คู่ค้าที่ทำธุรกิจโรงกลั่นน้ำมัน และผู้ค้าน้ำมันรายใหญ่ เพื่อขนส่งสินค้าซึ่งได้แก่น้ำมันดิบ น้ำมันเบนซิน น้ำมันดีเซล น้ำมันที่ใช้กับเครื่องบิน น้ำมันเตา น้ำมันหล่อลื่น ผ่านช่องทางทางทะเลจากท่าเรือต้นทางไปสู่ท่าเรือปลายทางตามที่คู่ค้ากำหนด โดยบริษัท จะจัดหาเรือขนส่งที่ได้ตามมาตรฐานและคุณลักษณะที่คู่ค้าต้องการโดยคำนึงถึง ประเภทของสินค้าที่ขนส่ง รวมถึงเส้นทางการขนส่ง ปัจจุบันบริษัทมีเรือให้บริการขนส่งสินค้าในประเทศจำนวน 9 ลำ

ทั้งนี้ บริษัทเป็นผู้รับผิดชอบค่าใช้จ่ายที่ใช้ในการดำเนินงานขนส่งสินค้าทั้งหมดซึ่งได้แก่ ค่าใช้จ่ายบุคลากร ค่าน้ำมันเชื้อเพลิงและน้ำมันเครื่อง ค่าใช้จ่ายพิธีการต่างๆ ในการเข้าและออกท่าเรือ ค่าซ่อมบำรุงรักษาเรือ และค่าประกันภัย เป็นต้น

รูปภาพและตารางด้านล่างนี้แสดงถึงเส้นทางการขนส่งในประเทศดังนี้

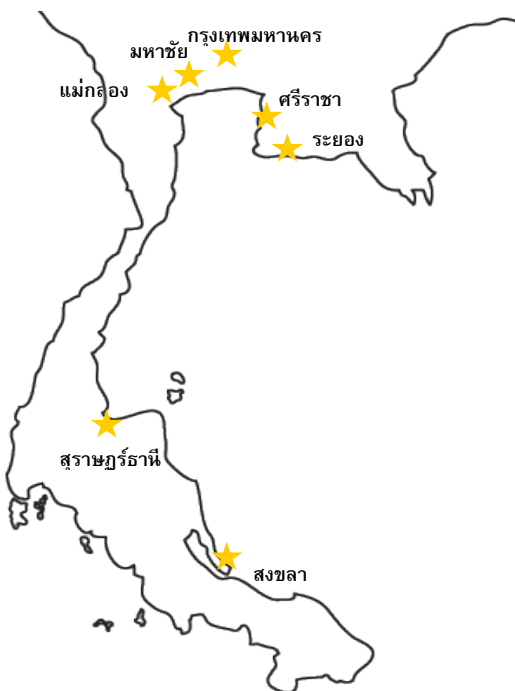

เส้นทางการขนส่งในประเทศ

ท่าเรือต้นทาง-ปลายทาง

1. ศรีราชา-มหาชัย,สงขลา,กรุงเทพ, แม็กกลอง, สุราษฎร์ธานี
2. ระยอง-มหาชัย,สงขลา,กรุงเทพ, แม็กกลอง, สุราษฎร์ธานี
3. กรุงเทพ-มหาชัย, แม็กกลอง, สุราษฎร์ธานี

เรือขนส่งของบริษัทจะรับสินค้าจากโรงกลั่นน้ำมันและคลังน้ำมันที่ทำเรือต้นทางในประเทศไทยโดยเส้นทางหลักๆ คือ ศรีราชา-สุราษฎร์ธานี ศรีราชา-มหาชัย ศรีราชา-กรุงเทพ หรือหากเป็นสินค้าน้ำมันดิบเรือขนส่งของบริษัทจะรับจากคลังเก็บน้ำมันดิบลอยน้ำเพื่อส่งสินค้าไปยังคลังน้ำมันในกรุงเทพฯ

ทั้งนี้ ในการขนส่งในประเทศ บริษัทมีข้อตกลงทางธุรกิจในการให้บริการขนส่งทั้งหมด 2 ประเภท โดยมีรายละเอียดดังนี้

1. การขนส่งสินค้าแบบทำสัญญารับขนส่งสินค้าล่วงหน้า (Contract of Affreightment หรือ “COA”)



รายได้ในประเทศส่วนใหญ่จะมาจากลูกค้าที่ต้องการขนส่งสินค้าอย่างต่อเนื่อง เนื่องจากลูกค้าหลักเป็นทั้งลูกค้าโรงกลั่นน้ำมันและลูกค้าน้ำมันรายใหญ่ โดยรายละเอียดในสัญญาจะระบุถึง ระยะเวลาของสัญญาในการขนส่งที่โดยส่วนมากจะมีตั้งแต่ 1-3 ปี รายชื่อเรือขนส่งที่ลูกค้าต้องการ ปริมาณการขนส่งขั้นต่ำของสินค้าแต่ละประเภท อัตราค่าบริการขนส่งที่แปรผันตามราคาน้ำมันดีเซลหน้าสถานีบริการน้ำมันในกรุงเทพฯ เส้นทางขนส่ง รวมถึงเงื่อนไขต่างๆ เช่น เงื่อนไขในการรับผิดชอบในกรณีที่เกิดการสูญหายของสินค้า เงื่อนไขในการชดเชยหากเกิดความล่าช้าของท่าเรือในการลงสินค้า เป็นต้น

นอกจากนี้ บริษัทมีการทำสัญญารับขนส่งสินค้าล่วงหน้า โดยกำหนดราคาแบบเหมาจ่ายต่อเดือน (Time Charter) ซึ่งปัจจุบันบริษัทมีการทำสัญญาดังกล่าวกับลูกค้า 1 ราย โดยมีข้อกำหนดให้นำเรือจำนวน 1 ลำให้บริการขนส่งแบบเหมาจ่าย

2. การขนส่งสินค้าแบบรายเที่ยว (Spot Charter หรือ “SPOT”)

เพื่อให้การบริหารงานขนส่งเป็นไปอย่างมีประสิทธิภาพ บริษัทจึงบริหารจัดการลำเรือที่ลูกค้า COA ไม่ได้ใช้ในการดำเนินการขนส่งและนำเสนอให้แก่ลูกค้ารายอื่นที่ต้องการขนส่งสินค้าไปยังท่าเรือต่างๆเป็นแบบรายเที่ยว ณ ขณะนั้น ซึ่งเรือที่ไม่ได้ใช้ในการขนส่งอยู่นั้นต้องมีลักษณะแบบที่ลูกค้าต้องการ โดยลูกค้าต้องระบุประเภทและปริมาณสินค้าที่จะขนส่ง ตารางเวลาขนส่ง และสถานที่รับส่งสินค้าให้แก่บริษัท เพื่อตกลงอัตราค่าบริการขนส่งและจัดทำใบเสนอราคาให้กับลูกค้าเป็นรายเที่ยว

● ลักษณะการให้บริการในต่างประเทศ

บริษัทให้บริการขนส่งแก่ลูกค้าที่ทำธุรกิจโรงกลั่นน้ำมันปาล์มและน้ำมันพืช โรงงานแปรรูปน้ำมันปาล์ม ผู้ค้าผลิตภัณฑ์ปิโตรเลียมและเคมีภัณฑ์ ในกลุ่มประเทศเอเชียตะวันออกเฉียงใต้ เพื่อขนส่งสินค้าซึ่งได้แก่ น้ำมันปาล์มและน้ำมันหล่อลื่นชนิดต่างๆ ผ่านช่องทางทางทะเลจากท่าเรือต้นทางไปสู่ท่าเรือปลายทาง โดยบริษัท จะจัดหาเรือขนส่งที่ได้ตามมาตรฐานและคุณลักษณะที่ลูกค้าต้องการโดยคำนึงถึง ประเภทของสินค้าที่ขนส่ง รวมถึงเส้นทางขนส่ง ทั้งนี้ บริษัทมีช่องทางการหาลูกค้าผ่านทางนายหน้ารายใหญ่ที่มีเครือข่ายครอบคลุมลูกค้าในแถบเอเชียตะวันออกเฉียงใต้ ปัจจุบันบริษัทมีเรือให้บริการขนส่งสินค้าต่างประเทศจำนวน 3 ลำ

ทั้งนี้ บริษัทเป็นผู้รับผิดชอบค่าใช้จ่ายที่ใช้ในการดำเนินงานขนส่งสินค้าทั้งหมดซึ่งได้แก่ ค่าใช้จ่ายบุคลากร ค่าน้ำมันเชื้อเพลิงและน้ำมันเครื่อง ค่าใช้จ่ายพิธีการต่างๆ ในการเข้าและออกท่าเรือ ค่าซ่อมบำรุงรักษาเรือ และค่าประกันภัย เป็นต้น



รูปภาพและตารางด้านล่างนี้แสดงถึงเส้นทางการขนส่งระหว่างประเทศ



เส้นทางการขนส่งระหว่างประเทศ

ท่าเรือต้นทาง-ปลายทาง

1. มาเลเซีย-ฟิลิปปินส์, มาเลเซีย, เวียดนาม, อินโดนีเซีย
2. อินโดนีเซีย-ฟิลิปปินส์, มาเลเซีย, เวียดนาม
3. ศรีราชา-กัมพูชา, อินโดนีเซีย, สิงคโปร์
4. ระยอง-กัมพูชา, อินโดนีเซีย

เรือขนส่งของบริษัทจะเดินทางจากประเทศไทยเพื่อไปส่งสินค้ายังปลายทางที่ต่างประเทศ โดยเส้นทางหลัก ได้แก่ ศรีราชา-กัมพูชา ระยอง-อินโดนีเซีย ซึ่งเป็นการขนส่งผลิตภัณฑ์ปิโตรเลียม ได้แก่ น้ำมันใสและน้ำมันหล่อลื่น นอกจากนี้ บริษัทยังมีการรับสินค้าที่ทำเรือต้นทางในต่างประเทศ ยกตัวอย่างเช่น ประเทศมาเลเซียและอินโดนีเซีย ซึ่งเป็นผู้ผลิตน้ำมันปาล์มรายใหญ่ของโลกที่มีการส่งออกไปยังประเทศต่างๆ ซึ่งบริษัทมีการให้บริการในเส้นทางหลักดังนี้ มาเลเซีย-ฟิลิปปินส์ มาเลเซีย-เวียดนาม อินโดนีเซีย-ฟิลิปปินส์ ทั้งนี้เส้นทางการเดินเรือต่างประเทศส่วนใหญ่ของบริษัทจะเป็นลักษณะทวนเข็มนาฬิกา ซึ่งเป็นเส้นทางการขนส่งสินค้าน้ำมันปาล์มจากผู้ส่งออกไปสู่ประเทศนำเข้า

ทั้งนี้ ในการขนส่งต่างประเทศ บริษัทมีข้อตกลงทางธุรกิจในการบริการขนส่งทั้งหมด 2 ประเภท โดยมีรายละเอียดดังนี้

1. การขนส่งสินค้าแบบทำสัญญารับขนส่งสินค้าล่วงหน้า (Contract of Affreightment หรือ “COA”)

คู่ค้าต่างประเทศจะมีนโยบายที่ทำสัญญากับบริษัทเป็นแบบ COA โดยการทำสัญญากับคู่ค้าต่างประเทศส่วนมากจะผ่านทางนายหน้าและจะมีระยะเวลาปีต่อปี ทั้งนี้ รายละเอียดในสัญญาจะระบุถึง ระยะเวลาของสัญญา เส้นทางการขนส่ง จำนวนเที่ยวขึ้นต่ำในการขนส่ง รายชื่อเรือขนส่งที่คู่ค้าต้องการ ประเภทของสินค้า อัตราค่าบริการขนส่ง รวมถึงเงื่อนไขต่างๆ เช่น เงื่อนไขในการรับผิดชอบในกรณีที่เกิดการสูญหายของสินค้า เงื่อนไขในการชดเชยหากเกิดความล่าช้าของท่าเรือในการลงสินค้า เป็นต้น



2. การขนส่งสินค้าแบบรายเที่ยว (Spot Charter หรือ “SPOT”)

รายได้ต่างประเทศส่วนใหญ่จะมาจากรายได้การให้บริการขนส่งแบบรายเที่ยว โดยบริษัทจะติดต่อลูกค้าเพื่อหางานผ่านนายหน้า โดยลูกค้าต้องระบุประเภทและปริมาณสินค้าที่จะขนส่ง ตารางเวลาขนส่ง และสถานที่รับส่งสินค้าให้แก่บริษัท เพื่อตกลงอัตราค่าบริการขนส่งและจัดทำใบเสนอราคาให้กับลูกค้าเป็นรายเที่ยว

สัดส่วนรายได้จากการให้บริการขนส่งแบ่งตามประเภทสัญญาในช่วงปี 2559-2561

ประเภทสัญญา	2559 (ร้อยละ)			2560 (ร้อยละ)			2561 (ร้อยละ)		
	ในประเทศ	ต่างประเทศ	รวม	ในประเทศ	ต่างประเทศ	รวม	ในประเทศ	ต่างประเทศ	รวม
COA	89.36	25.03	65.85	86.50	32.87	71.40	87.75	30.44	72.90
SPOT	10.64	74.97	34.15	13.50	67.13	28.60	12.25	69.56	27.10
รวม	100.00	100.00	100.00	100.00	100.00	100.00	100.00	100.00	100.00

สัดส่วนปริมาณการขนส่งในช่วงปี 2559-2561

ท่าเรือปลายทาง	2559 (ร้อยละ)	2560 (ร้อยละ)	2561 (ร้อยละ)
ในประเทศ	89.11	92.12	92.68
ต่างประเทศ	10.89	7.88	7.32
รวม	100	100	100



ขั้นตอนการให้บริการขนส่ง

หลังจากบริษัทเข้าทำสัญญาให้บริการขนส่งกับลูกค้าหรือหลังจากที่ลูกค้าตกลงจัดจ้างบริษัทเพื่อให้บริการเป็นรายเที่ยว บริษัทจะมีขั้นตอนการให้บริการขนส่งดังต่อไปนี้

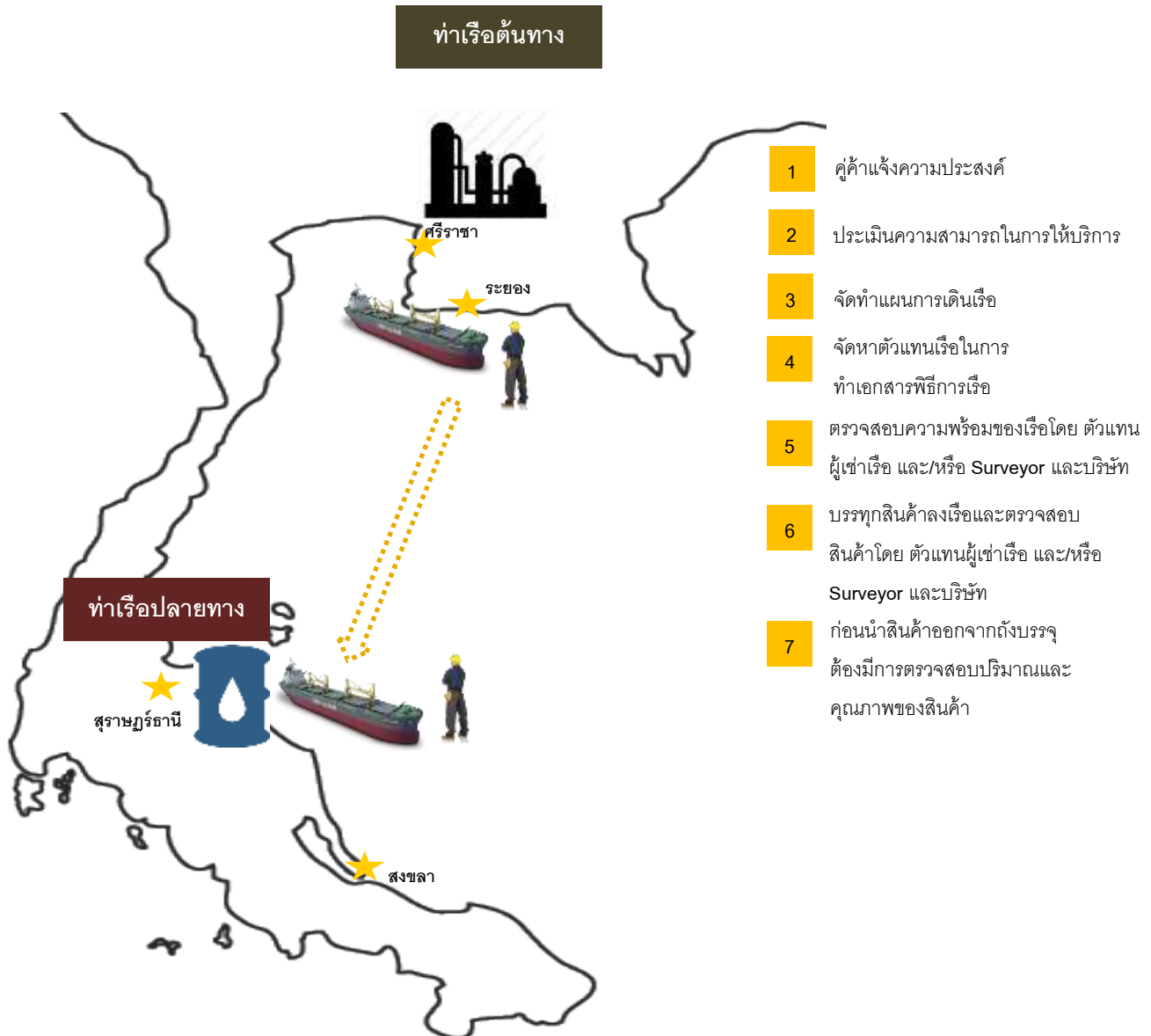

1. บริษัทรับความต้องการใช้บริการของลูกค้า ซึ่งมีทั้งจากลูกค้าโดยตรงและผ่านนายหน้า(Broker)
2. ทางบริษัทประเมินความสามารถในการให้บริการเบื้องต้น โดยมีการประเมินปริมาณสินค้าที่จะขนส่ง เส้นทาง การเดินเรือ ระยะเวลา ขนาดของเรือที่ต้องการ
3. ในกรณีที่บริษัทสามารถให้บริการได้ตามความประสงค์ของลูกค้า บริษัทจะแจ้งยืนยันกับลูกค้าและจัดทำแผนการเดินเรือต่อไป
4. บริษัทจัดหาตัวแทนเพื่อทำหน้าที่พิธีการเรือและเอกสารที่เกี่ยวข้อง เรือทัก เรือรับเชือก ของการขนส่งแต่ละครั้ง
5. บริษัทนำเรือเข้าเทียบท่าเรือต้นทางตามแผนการเดินทางเรือที่กำหนดไว้ หลังจากนั้น จะมีขั้นตอนการตรวจสอบความพร้อมของเรือ การตรวจสอบสภาพถังบรรจุสินค้าโดยตัวแทนผู้เช่าเรือ (Charterer) และ/หรือผู้ตรวจสอบซึ่งเป็น



- บุคคลที่สาม (Cargo Surveyor) และคนเรือของบริษัท และต่อด้วยการตรวจสอบปริมาณสินค้าโดยตัวแทนของผู้เช่าเรือ (Charterer) และ/หรือผู้ตรวจสอบซึ่งเป็นบุคคลที่สาม (Cargo Surveyor) และคนเรือของบริษัท
6. หลังจากบรรทุกสินค้าลงเรือเสร็จสิ้น ก่อนนำเรือออกจากท่า ผู้เกี่ยวข้องได้แก่ ตัวแทนผู้เช่าเรือ (Charterer) และ/หรือผู้ตรวจสอบซึ่งเป็นบุคคลที่สาม (Cargo Surveyor) และคนเรือของบริษัท ตรวจสอบคุณภาพและปริมาณสินค้าขั้นสุดท้ายและทำการปิดผนึกด้วยตราตะกั่วที่ฝาถังและวาล์วรับ-จ่ายตามที่กำหนด โดยคู่ค้าจะเป็นผู้ออกใบตราส่งสินค้าทางเรือ (Bill of lading หรือ B/L)
 7. เมื่อเรือเข้าเทียบท่าเรือปลายทาง ก่อนนำสินค้าออกจากถังบรรจุสินค้าในเรือ ต้องมีการตรวจวัดปริมาณและคุณภาพของสินค้าก่อนที่จะสุบถ่ายทุกครั้ง โดยตัวแทนผู้เช่าเรือ (Charterer) และ/หรือผู้ตรวจสอบซึ่งเป็นบุคคลที่สาม (Cargo Surveyor) และคนเรือของบริษัท เพื่อรับรองว่าสินค้าที่ขนส่งยังมีปริมาณและคุณภาพตามที่คู่ค้าต้องการ

นอกจากนี้ บริษัท ยังมีบุคลากรประจำที่สำนักงานใหญ่ทั้งฝ่ายปฏิบัติการและฝ่ายการตลาดซึ่งทำหน้าที่ในการติดต่อและประสานงานกับคู่ค้าและคนประจำเรือ เพื่อคอยติดตาม ดูแล และช่วยแก้ไขปัญหาต่างๆ ระหว่างการเดินทาง เพื่อให้เรือขนส่งถึงจุดหมายปลายทางอย่างปลอดภัยและตรงตามกำหนดเวลา

2.2 ตลาดและการแข่งขัน

● กลุ่มคู่ค้าเป้าหมาย

กลุ่มคู่ค้าเป้าหมายแบ่งออกเป็นกลุ่มคู่ค้าในประเทศและต่างประเทศ

สำหรับกลุ่มคู่ค้าในประเทศจะเป็นกลุ่มผู้ค้าน้ำมันรายใหญ่และเจ้าของโรงกลั่นน้ำมัน ซึ่งได้แก่ บริษัท เอสโซ่ (ประเทศไทย) จำกัด (มหาชน) บริษัท บางจาก คอร์ปอเรชั่น จำกัด (มหาชน) บริษัท เชฟรอน (ไทย) จำกัด บริษัท เซลล์แห่งประเทศไทย จำกัด และบริษัท ไออาร์พีซี จำกัด (มหาชน) โดยส่วนมากคู่ค้าจะมีความต้องการบริการการขนส่งสินค้าจากโรงกลั่นไปยังคลังสินค้าปลายทางหรือบางครั้งมีการขนส่งจากคลังต้นทางไปยังโรงกลั่นน้ำมัน ซึ่งการขนส่งให้กับกลุ่มผู้ค้าน้ำมันรายใหญ่นั้นต้องมีมาตรฐานความปลอดภัยระหว่างขนส่งที่สูง รวมถึงการควบคุมคุณภาพและสินค้าขณะขนส่ง ซึ่งต้องอาศัยผู้ขนส่งที่มีความชำนาญการและประสบการณ์ในการปฏิบัติการขนส่งสินค้า

สำหรับกลุ่มคู่ค้าต่างประเทศจะเป็นกลุ่มคู่ค้าที่ทำธุรกิจผู้ค้าผลิตภัณฑ์ปิโตรเลียม โรงกลั่นน้ำมันปาล์ม โรงงานแปรรูปน้ำมันปาล์ม ผู้ค้าน้ำมันปาล์ม ในกลุ่มประเทศเอเชียตะวันออกเฉียงใต้ เช่น มาเลเซีย ฟิลิปปินส์ เวียดนาม อินโดนีเซีย และกัมพูชา เป็นต้น

● การจำหน่ายและช่องทางการจำหน่าย

การจำหน่ายและช่องทางการจำหน่ายในประเทศนั้น บริษัท มีฝ่ายการตลาดเพื่อทำหน้าที่ติดต่อกับคู่ค้าโดยตรง และเป็นผู้วางแผนตารางการเดินทางเรือเพื่อให้การใช้เรือเป็นไปอย่างมีประสิทธิภาพที่สุด

การจำหน่ายและช่องทางการจำหน่ายในต่างประเทศนั้น บริษัท มีฝ่ายการตลาดเพื่อทำหน้าที่ติดต่อกับนายหน้าจัดหาผู้เช่าเรืออย่างต่อเนื่อง และเป็นผู้วางแผนตารางการเดินทางเรือเพื่อให้การใช้เรือเป็นไปอย่างมีประสิทธิภาพและสามารถประหยัดค่าใช้จ่ายในการเดินเรือให้มากที่สุด



- **นโยบายราคา**

บริษัท มีการกำหนดอัตราค่าบริการขนส่งสินค้าโดยขึ้นอยู่กับประเภทของสินค้า ปริมาณของสินค้า และเส้นทางการขนส่งเป็นหลัก โดยการกำหนดอัตราค่าบริการขนส่งนั้นมีทั้งอัตราเหมาจ่ายต่อเที่ยว อัตราเหมาจ่ายต่อระยะเวลา และอัตราที่แปรผันตามราคาน้ำมันดีเซลหน้าสถานีบริการน้ำมันในกรุงเทพฯ ทั้งนี้ ในกรณีที่เป็นการสัญญาแบบ COA บริษัทจะกำหนดอัตราค่าบริการขั้นต่ำไว้เพื่อป้องกันการเกิดค่าเสียหายโอกาส

- **นโยบายการตั้งราคาการขนส่งในประเทศ**

บริษัทมีนโยบายการกำหนดราคาการให้บริการโดยการบวกจากต้นทุนที่เกิดขึ้น (Cost Plus Pricing) เช่น ค่าใช้จ่ายน้ำมันเชื้อเพลิง ค่าใช้จ่ายเกี่ยวกับพนักงาน ค่าใช้จ่ายในการดำเนินการต่างๆ ของเรือขนส่ง โดยอัตราค่าบริการจะขึ้นอยู่กับชนิดของสินค้าที่ขนส่งและมีการแปรผันตามราคาน้ำมันดีเซลหน้าสถานีบริการน้ำมันในกรุงเทพฯ ทั้งนี้ มีการพิจารณาร่วมกับปัจจัยอื่นๆ เช่น การเปรียบเทียบกับราคาตลาดและราคาของผู้แข่ง

- **นโยบายการตั้งราคาการขนส่งต่างประเทศ**

บริษัทมีนโยบายในการกำหนดราคาขึ้นอยู่กับราคาตลาดที่สามารถเทียบเคียงกับคู่แข่งได้ (Competitive Price) โดยอ้างอิงราคาค่าขนส่งระหว่างประเทศแถบเอเชียตะวันออกเฉียงใต้และมีการพิจารณาในเรื่องของต้นทุนและค่าใช้จ่ายที่จะเกิดขึ้นร่วมด้วย

- **การแข่งขันในอุตสาหกรรม**

ธุรกิจเรือขนส่งผลิตภัณฑ์ปิโตรเลียมเป็นธุรกิจที่มีการแข่งขันที่ไม่รุนแรงมากนัก เนื่องจากอุตสาหกรรมนี้ต้องใช้เงินลงทุนที่สูงประกอบกับเป็นธุรกิจที่ต้องอาศัยความเชี่ยวชาญและประสบการณ์ของบุคลากรในการเดินเรือ เพื่อให้บริการขนส่งสินค้า และต้องปฏิบัติตามกฎหมายและกฎระเบียบที่เกี่ยวข้องทั้งในประเทศและต่างประเทศ จึงทำให้มีผู้ประกอบการในอุตสาหกรรมนี้น้อยราย ด้วยเหตุผลที่กล่าวไปข้างต้นส่งผลให้ผู้ประกอบการที่จะเข้ามาใหม่มีอุปสรรคค่อนข้างมาก (Barrier to Entry) และมีความเป็นไปได้น้อยที่จะเกิดคู่แข่งรายใหม่ขึ้น

การแข่งขันในประเทศ

จากตารางด้านล่างซึ่งอ้างอิงข้อมูลจากสมาคมเจ้าของเรือไทยปี 2561 ผู้ประกอบการที่ดำเนินธุรกิจให้บริการขนส่งน้ำมันดิบและผลิตภัณฑ์ปิโตรเลียมจำนวนทั้งหมด 9 ราย โดยบริษัทมีกองเรือที่มีความสามารถให้บริการขนส่งเป็นอันดับที่ 4 และมีอายุเฉลี่ยของกองเรือน้อยเป็นอันดับ 2

บริษัท	DWT ¹	อายุเฉลี่ยของเรือ
กลุ่มบริษัท พรินา มารีน จำกัด (มหาชน)	275,609	19.18
บริษัท ไทยออยล์มารีน จำกัด	49,167	16.25
บริษัท บี.พี.พี ชัพพลาย จำกัด	37,370	41.55



บริษัท	DWT ¹	อายุเฉลี่ย ของเรือ
บริษัท วี.แอล.เอ็นเตอร์ไพรส์ จำกัด (มหาชน)(บริษัท)	35,081	16.37
บริษัท สมูทซี จำกัด	22,542	20.00
บริษัท ซี.แอนด์.พี.จำกัด	18,012	19.00
บริษัท สยามมงคลเดินเรือ จำกัด	8,850	17.50
บริษัท พี.ไอ.เอ็น.เค. ขนส่งและการค้า จำกัด	9,057	44.25
บริษัท วี.ซี.ซี.อินเตอร์มารีนเซอร์วิส แอนด์ ทรานสปอร์ต จำกัด	7,340	28.33

ที่มา : TSA Maritime Directory 2016 สมาคมเจ้าของเรือไทย www.thaishipowners.com และบริษัท

หมายเหตุ : 'น้ำหนักบรรทุกของเรือ หรือ Deadweight Tonnage' น้ำหนักที่เรือสามารถใช้ในการบรรทุกทุกสิ่งรวมทั้งน้ำหนักสินค้า น้ำมัน เชื้อเพลิง น้ำจืด เป็นต้น ที่เรือจะสามารถรับได้โดยปลอดภัย

ทั้งนี้ ผู้ประกอบการที่ดำเนินธุรกิจขนส่งน้ำมันดิบ และผลิตภัณฑ์ปิโตรเลียมข้างต้นนี้ไม่ใช่ทั้งหมดที่เป็นคู่แข่งของบริษัท โดยบริษัทที่นับเป็นคู่แข่งทางตรงได้แก่ กลุ่มบริษัท พรินา มารีน จำกัด (มหาชน) บริษัท บี.พี.พี ซัพพลาย จำกัด และบริษัท สมูทซี จำกัด เนื่องจากคู่แข่งดังกล่าวปัจจุบันยังคงมีการให้บริการแก่ลูกค้าที่ประกอบธุรกิจค้าน้ำมันรายใหญ่ในประเทศ ซึ่งเป็นลูกค้ากลุ่มเป้าหมายของบริษัท

การแข่งขันในต่างประเทศ

ธุรกิจการให้บริการขนส่งผลิตภัณฑ์น้ำมันปาล์มในต่างประเทศนั้น มีบริษัทที่ให้บริการอยู่จำนวนหลายบริษัท โดยการแข่งขันระหว่างบริษัทนั้นจะแข่งขันในเรื่องคุณภาพในการขนส่งสินค้า ทั้งนี้ บริษัทเน้นเรื่องมาตรฐานความปลอดภัยในการขนส่งและการให้บริการอย่างมีคุณภาพเป็นหลักอยู่อย่างต่อเนื่อง

โดยคู่แข่งที่สำคัญของบริษัทยกตัวอย่างเช่น บริษัท อาม่า มารีน จำกัด (มหาชน) Megaport, Singapore เป็นต้น



2.3 ภาพอุตสาหกรรม

บริษัทเป็นผู้ประกอบธุรกิจให้บริการขนส่งผลิตภัณฑ์ปิโตรเลียม ดังนั้นปัจจัยมหภาคหลักที่จะส่งผลกระทบต่อ การดำเนินงานให้บริการขนส่งได้แก่ ปริมาณการผลิตผลิตภัณฑ์ปิโตรเลียม ปริมาณการใช้ผลิตภัณฑ์ปิโตรเลียม ความสามารถในการกลั่นของคู้ค้าในประเทศ ราคาน้ำมันดิบโลก

ภาพรวมอุตสาหกรรมปิโตรเลียมของโลก

ปิโตรเลียมนับเป็นแหล่งพลังงานหลักของโลกที่เกี่ยวข้องกับการใช้ดำเนินชีวิตประจำวันของมนุษย์ทุกคนทั้งในด้านคมนาคม และการขนส่ง อีกทั้งเป็นองค์ประกอบสำคัญสำหรับการผลิตพลังงานไฟฟ้าและการพัฒนาอุตสาหกรรมของโลก จึงทำให้อุปสงค์ของผลิตภัณฑ์ปิโตรเลียมยังคงมีอยู่อย่างต่อเนื่อง ทั้งนี้แนวโน้มการผลิตปิโตรเลียมจากปี 2556 จนถึงปี 2560 ยังคงเพิ่มขึ้นอย่างต่อเนื่อง โดยในช่วง 5 ปีที่ผ่านมา ปริมาณการผลิตปิโตรเลียมของโลกต่อวันเพิ่มขึ้น 6.18 ล้านบาร์เรลต่อวันเนื่องจากการฟื้นตัวของเศรษฐกิจโลก โดยในปี 2560 มีปริมาณการผลิตปิโตรเลียม 92 ล้านบาร์เรลต่อวันซึ่งกว่า 42.41% เป็นการผลิตจากประเทศในกลุ่มประเทศผู้ส่งออกน้ำมัน (Organization of Petroleum Exporting Countries : OPEC)

ภาพแผนภูมิแสดงการผลิตปิโตรเลียมของโลกระหว่างปี 2556-2560

หน่วย : ล้านบาร์เรล/วัน

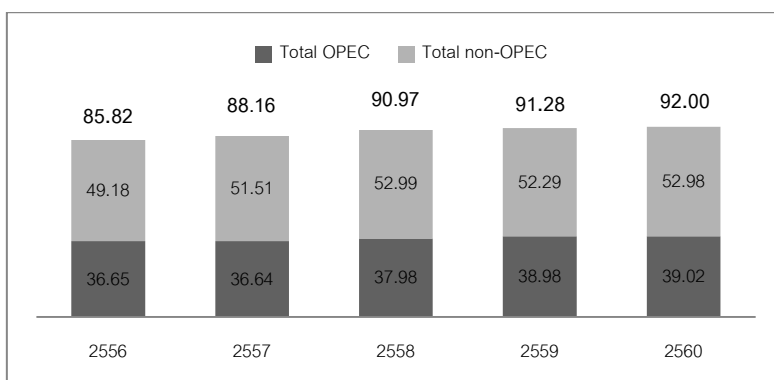

ที่มา : U.S. Department of Energy

ในช่วง 5 ปีที่ผ่านมา ความต้องการใช้ปิโตรเลียมเพิ่มขึ้น 6.32 ล้านบาร์เรลต่อวัน โดยในปี 2560 มีความต้องการใช้ปิโตรเลียม 98.49 ล้านบาร์เรลต่อวัน โดยกว่า 47.92% มาจากประเทศในกลุ่มองค์การเพื่อความร่วมมือและการพัฒนาทางเศรษฐกิจ (Organization For Economic Co-operation and Development : OECD) ซึ่งปัจจุบันมีประเทศสมาชิกกว่า 36 ประเทศทั่วโลก



ภาพแผนภูมิแสดงปริมาณการใช้ปิโตรเลียมของโลกระหว่างปี 2556-2560

หน่วย : ล้านบาร์เรล/วัน

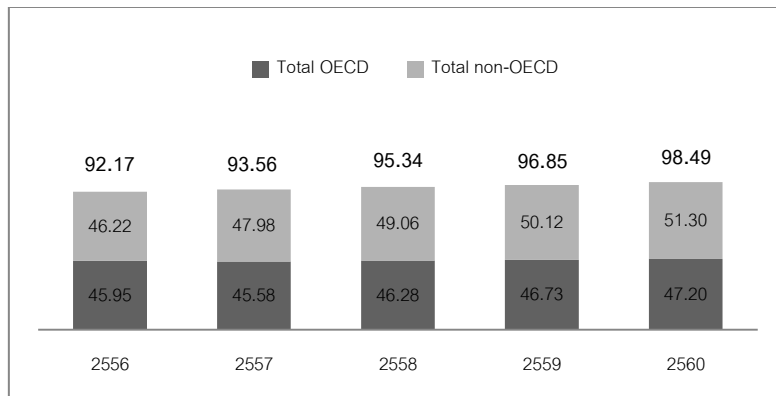

ที่มา : U.S. Department of Energy

สำหรับราคาน้ำมันดิบซึ่งอ้างอิงจากราคาน้ำมันดิบดูไบนั้น ราคาน้ำมันดิบทำจุดต่ำสุดในรอบมากกว่า 5 ปีในปี 2559 และหลังจากนั้นราคาน้ำมันดิบเริ่มมีแนวโน้มที่ปรับตัวขึ้น โดยราคาน้ำมันดิบดูไบเฉลี่ยปี 2560 อยู่ที่ 53.2 เหรียญสหรัฐต่อบาร์เรล สูงกว่าราคาน้ำมันดิบดูไบเฉลี่ยในปี 2559 ซึ่งเท่ากับ 41.3 เหรียญสหรัฐต่อบาร์เรล จากความต้องการใช้น้ำมันของโลกที่เพิ่มขึ้น ประกอบกับภาวะอุปทานตึงตัวจากการลดกำลังการผลิตของกลุ่ม OPEC และ Non-OPEC ลง 1.8 ล้านบาร์เรลต่อวันต่อเนื่องทั้งปี 2560 เนื่องจากเกิดปัญหาอุปทานน้ำมันดิบจากทะเลแถบทวีปยุโรปและประเทศเวเนซุเอลาหยุดชะงัก และปัญหาภูมิรัฐศาสตร์ในตะวันออกกลาง โดยแม้ว่ากำลังการผลิตน้ำมันจากหินดินดาน (Shale Oil) ของสหรัฐฯปรับตัวเพิ่มขึ้นต่อเนื่องก็ตาม

ภาพด้านล่างแสดงถึงการเปลี่ยนแปลงของราคาน้ำมันดิบดูไบในปี 2556 - 2561

ราคาน้ำมันดิบดูไบ (ดอลลาร์สหรัฐต่อบาร์เรล)

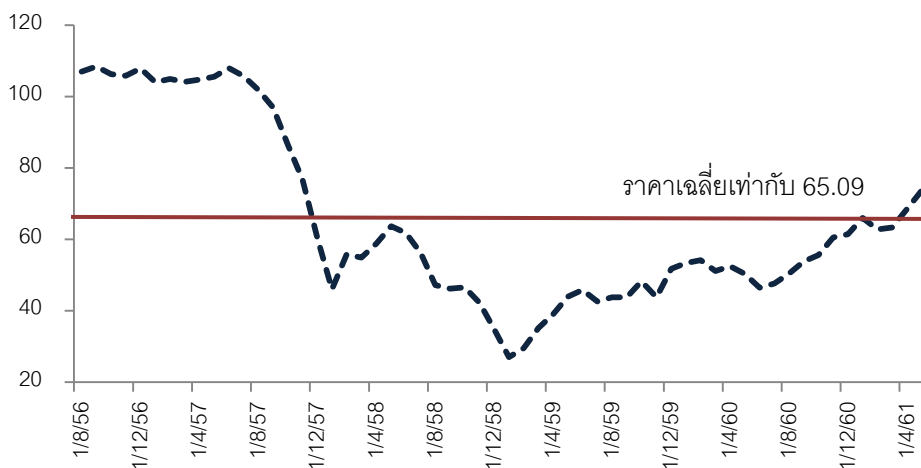



ภาพรวมอุตสาหกรรมปิโตรเลียมในประเทศไทย

- ปริมาณการนำเข้าน้ำมันเชื้อเพลิง

ใน 5 ปีที่ผ่านมา ภาพรวมการนำเข้าน้ำมันเชื้อเพลิงในประเทศไทยมีการเติบโตอย่างต่อเนื่องเนื่องจากความต้องการใช้น้ำมันเชื้อเพลิงในประเทศสูงขึ้นเพื่อตอบสนองการขยายตัวของเศรษฐกิจและการขยายตัวของการบริโภคภาคเอกชนโดยเฉพาะการใช้ในภาคขนส่ง ในปี 2556 มีปริมาณการนำเข้าน้ำมันเชื้อเพลิงโดยรวม 51,117 ล้านลิตร และในปี 2560 ปริมาณการนำเข้าน้ำมันเชื้อเพลิงเพิ่มขึ้นสูงขึ้นถึง 55,321 ล้านลิตร โดยเป็นการนำเข้าน้ำมันดิบจากประเทศในแถบตะวันออกกลางเป็นหลัก มีอัตราการเติบโตเฉลี่ยโดยรวมต่อปี 2%

ตารางแสดงปริมาณการนำเข้าน้ำมันเชื้อเพลิงระหว่างปี 2556-2560

หน่วย : ล้านลิตร

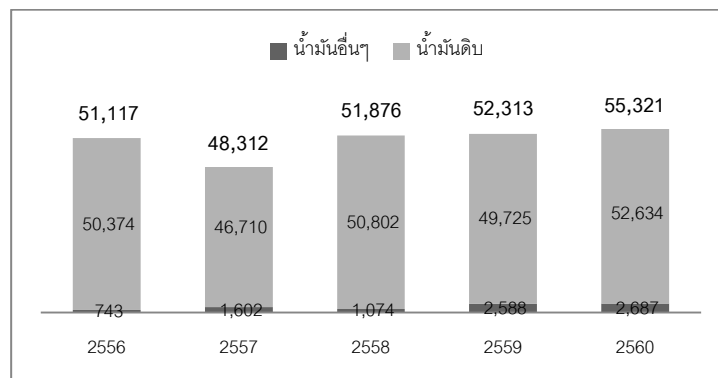

ที่มา : กรมธุรกิจพลังงาน กระทรวงพลังงาน

- ปริมาณการส่งออกน้ำมันเชื้อเพลิง

ถึงแม้ว่าความต้องการน้ำมันเชื้อเพลิงในประเทศเพิ่มสูงอย่างต่อเนื่อง แต่น้ำมันเชื้อเพลิงบางส่วนได้จำหน่ายส่งออกไปยังต่างประเทศซึ่งประมาณ 90 % ส่งออกไปยังประเทศในแถบเอเชียตะวันออกเฉียงใต้ ได้แก่ สิงคโปร์ มาเลเซีย กัมพูชา ลาว เวียดนาม เมียนมา และฟิลิปปินส์

ในปี 2560 มีปริมาณส่งออกน้ำมันเชื้อเพลิง 11,155 ล้านลิตร ซึ่งสูงขึ้นจากปีก่อนหน้าประมาณ 11% อย่างไรก็ตามในปี 2559 มีปริมาณการส่งออก 10,050 ล้านลิตรซึ่งเป็นปริมาณที่ลดลงจากปี 2558 ถึง 22% โดยมีสาเหตุหลักมาจากการลดลงของปริมาณการส่งออกน้ำมันก๊าดและอากาศยาน และน้ำมันดีเซลเนื่องจากความต้องการใช้น้ำมันเชื้อเพลิงภายในประเทศสูงขึ้น

ภาพแผนภูมิแสดงปริมาณการส่งออกน้ำมันเชื้อเพลิงระหว่างปี 2555 - 2560

หน่วย : ล้านลิตร

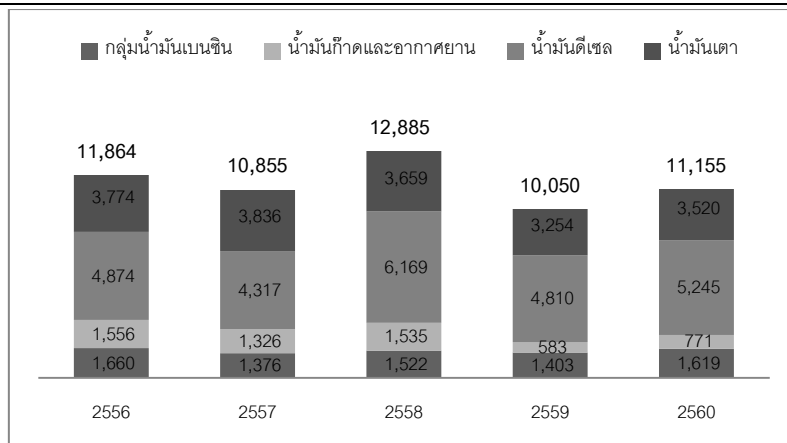

ที่มา : กรมธุรกิจพลังงาน กระทรวงพลังงาน

● ปริมาณการผลิตน้ำมันเชื้อเพลิง

ปริมาณการผลิตน้ำมันเชื้อเพลิงโดยรวมเพิ่มขึ้นสอดคล้องกับปริมาณการใช้ซึ่งในปีที่ผ่านมาปริมาณการใช้ น้ำมันเบนซินเพิ่มขึ้นสอดคล้องกับการขยายตัวของปริมาณรถยนต์และราคาขายปลีกน้ำมันที่ไม่สูงมาก การใช้ น้ำมันก๊าดและอากาศยานเพิ่มขึ้นจากความต้องการใช้ที่เพิ่มขึ้นตามการขยายตัวของนักท่องเที่ยว และการใช้น้ำมันดีเซลเพิ่มขึ้นจากความต้องการใช้ในการขนส่งภาคการเกษตรที่เพิ่มขึ้นตามปริมาณผลผลิตการเกษตรขยายตัว

ตั้งแต่ปี 2556 ปริมาณการผลิตน้ำมันเชื้อเพลิงเกือบทุกประเภทในประเทศไทยโดยเฉลี่ยเพิ่มสูงขึ้น จากในปี 2556 มีปริมาณ 55,034 ล้านลิตร เป็น 62,127 ล้านลิตรในปี 2560 ซึ่งมีอัตราการเพิ่มขึ้นต่อปีโดยเฉลี่ย 3% เนื่องจากความต้องการใช้น้ำมันเชื้อเพลิงสูงขึ้นโดยเฉพาะอย่างยิ่งการใช้ในภาคขนส่ง

ภาพแผนภูมิแสดงปริมาณการผลิตน้ำมันเชื้อเพลิงในประเทศไทยระหว่างปี 2556 - 2560

หน่วย : ล้านลิตร

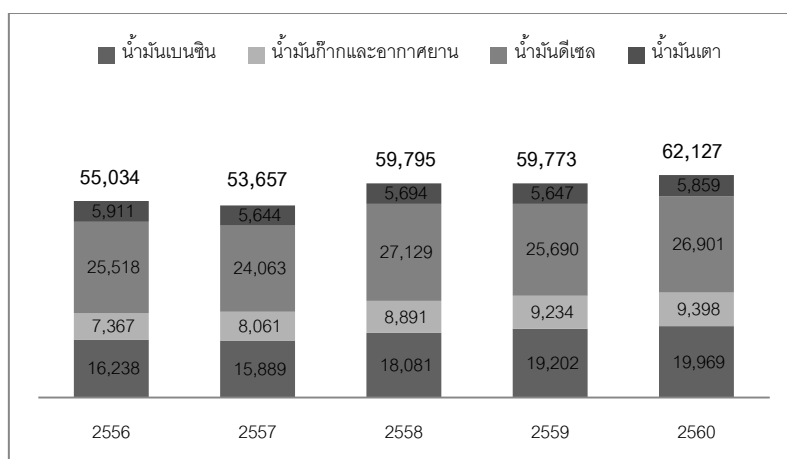

ที่มา : กรมธุรกิจพลังงาน กระทรวงพลังงาน

● ปริมาณการจำหน่ายน้ำมันเชื้อเพลิง



ใน 5 ปีที่ผ่านมาพบว่าปริมาณการจำหน่ายน้ำมันเชื้อเพลิงในประเทศไทยเพิ่มขึ้นทุกปีสอดคล้องกับปริมาณการผลิตและความต้องการการใช้น้ำมันเชื้อเพลิงที่เพิ่มขึ้นในช่วงเวลา 5 ปีเช่นกัน นอกจากนี้จำนวนสถานีบริการจำหน่ายน้ำมันเชื้อเพลิงในประเทศไทยมีปริมาณเพิ่มขึ้นจาก 23,004 สถานีในปี 2556 เป็นประมาณ 27,185 สถานีในปี 2560

ปริมาณการจำหน่ายน้ำมันเชื้อเพลิงมีอัตราการเพิ่มขึ้นเฉลี่ยต่อปีประมาณ 4% จากปริมาณการจำหน่ายน้ำมันเชื้อเพลิง 36,853 ล้านลิตรในปี 2556 เป็น 43,149 ล้านลิตรในปี 2560 เนื่องจากความต้องการใช้น้ำมันเชื้อเพลิงเพิ่มขึ้นอย่างต่อเนื่อง โดยเฉพาะการใช้ในภาคขนส่ง ซึ่งสอดคล้องกับปริมาณรถยนต์ที่เพิ่มขึ้น

ภาพแผนภูมิแสดงปริมาณการจำหน่ายน้ำมันเชื้อเพลิงในประเทศไทยระหว่างปี 2556 - 2560

หน่วย : ล้านลิตร

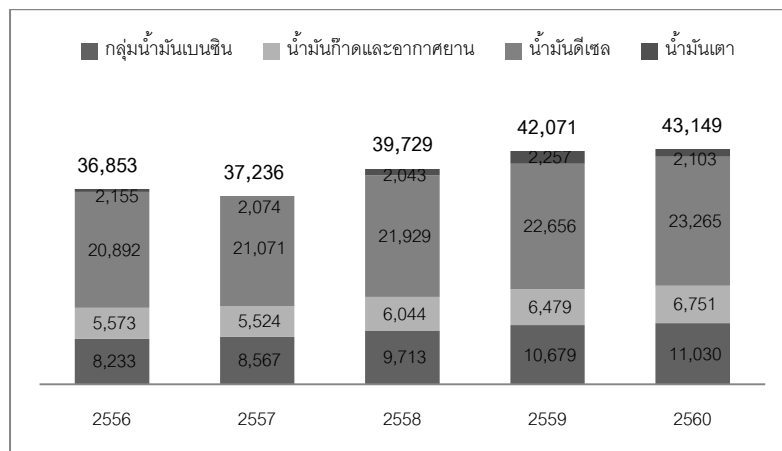

ที่มา : กรมธุรกิจพลังงาน กระทรวงพลังงาน

• การกลั่นน้ำมันในประเทศไทย

โรงกลั่นน้ำมันเชื้อเพลิงในประเทศไทยมีจุดมุ่งหมายเพื่อผลิตน้ำมันสำเร็จรูปใช้ในประเทศเป็นหลัก ทดแทนการนำเข้าน้ำมันสำเร็จรูปจากต่างประเทศซึ่งน้ำมันดิบที่เข้าสู่โรงกลั่นน้ำมันมาจากการนำเข้าน้ำมันดิบจากต่างประเทศและการขุดเจาะปิโตรเลียมภายในประเทศ โดยปัจจุบันนี้มีโรงงานกลั่นน้ำมันทั้งหมด 7 แห่งทั่วประเทศ

ตารางแสดงปริมาณการกลั่นน้ำมันในประเทศไทยระหว่างปี 2556-2560

หน่วย : บาร์เรล/วัน

	2556	2557	2558	2559	2560
บริษัท ไทยออยล์ จำกัด (มหาชน)	297,279	282,755	312,768	337,581	298,966
บริษัท ไออาร์พีซี จำกัด (มหาชน)	182,876	173,962	188,573	185,377	180,405
บริษัท พีทีที โกลบอล เคมิคอล จำกัด (มหาชน)	171,388	188,478	193,288	161,282	180,122
บริษัท สตาร์ ปิโตรเลียม รีไฟน์นิ่ง จำกัด (มหาชน)	183,766	162,725	182,101	175,216	154,341
บริษัท เอสโซ่(ประเทศไทย) จำกัด(มหาชน)	141,928	134,136	142,144	135,142	139,502
บริษัท บางจาก คอร์ปอเรชั่น จำกัด (มหาชน)	99,909	86,106	112,808	100,385	110,452
โรงกลั่นน้ำมันฝาง จ.เชียงใหม่	820	672	678	775	639

ที่มา : สำนักงานนโยบายและแผนพลังงาน กระทรวงพลังงาน



ในปัจจุบันโรงกลั่นในประเทศไทยมีความสามารถในการกลั่นน้ำมันทั้งหมด 1,234,500 บาร์เรลต่อวันจาก 7 โรงกลั่นน้ำมันทั่วประเทศโดยโรงกลั่นน้ำมันของบริษัท ไทยออยล์ จำกัด (มหาชน) มีการใช้อัตรากำลังการกลั่นสูงสุด

ตารางแสดงอัตรากำลังการกลั่นน้ำมันของโรงกลั่นน้ำมันในประเทศไทย

หน่วย : บาร์เรล/วัน

	กำลังการกลั่น (บาร์เรล/วัน)	อัตราการใช้กำลังการกลั่นโดยเฉลี่ย ระหว่างปี 2556-2560
บริษัท ไทยออยล์ จำกัด (มหาชน)	275,000	111.23%
บริษัท ไออาร์พีซี จำกัด (มหาชน)	215,000	84.76%
บริษัท พีทีที โกลบอล เคมิคอล จำกัด (มหาชน)	280,000	63.90%
บริษัท สตาร์ ปิโตรเลียม รีไฟน์นิ่ง จำกัด (มหาชน)	165,000	106.25%
บริษัท เอสโซ่(ประเทศไทย) จำกัด(มหาชน)	177,000	81.51%
บริษัท บางจาก คอร์ปอเรชั่น จำกัด (มหาชน)	120,000	84.94%
โรงกลั่นน้ำมันฝาง จ.เชียงใหม่	2,500	28.67%

ที่มา : สำนักงานนโยบายและแผนพลังงาน กระทรวงพลังงาน

● ปริมาณการจัดหาน้ำมันหล่อลื่นในประเทศไทย

น้ำมันหล่อลื่น(น้ำมันเครื่อง) เป็นผลิตภัณฑ์ที่ใช้หล่อลื่นในเครื่องยนต์และใช้ในภาคอุตสาหกรรม โดยผลิตในประเทศไทยเป็นหลักจากผู้ผลิต 39 รายทั่วประเทศทั้งใช้สูตรและเครื่องหมายการค้าของตนเอง และรับจ้างผลิต ทั้งนี้ปริมาณน้ำมันหล่อลื่นส่วนมากกว่า 58% เป็นน้ำมันหล่อลื่นสำหรับเครื่องยนต์ดีเซล ส่วนน้ำมันเครื่องสำหรับเครื่องยนต์เบนซินมีสัดส่วนประมาณ 36%

ในปี 2559 น้ำมันหล่อลื่นที่ผลิตในประเทศไทยมีปริมาณ 391.26 ล้านลิตรโดยเพิ่มขึ้นจากปริมาณในปี 2556 ถึง 14%

ตารางแสดงปริมาณการจัดหาน้ำมันหล่อลื่น

หน่วย : ล้านลิตร

	2556	2557	2558	2559
ผลิตภายในประเทศ	343.18	339.72	327.44	391.26
นำเข้า	3.89	3.33	4.76	4.4
รวม	347.07	343.05	332.2	395.66

ที่มา : กรมธุรกิจพลังงาน กระทรวงพลังงาน

● ปริมาณการจำหน่ายน้ำมันหล่อลื่นในประเทศไทย

น้ำมันหล่อลื่น(น้ำมันเครื่อง) ที่จำหน่ายในประเทศไทยส่วนใหญ่กว่า 60% เป็นน้ำมันเครื่องสำหรับเครื่องยนต์ดีเซล ส่วนสัดส่วนของน้ำมันหล่อลื่นสำหรับเครื่องยนต์เบนซินมีประมาณ 34% โดยส่วนแบ่งการตลาดในประเทศของน้ำมันหล่อลื่นแบ่งเป็น 3 กลุ่มพบว่าผู้ค้าน้ำมันรายใหญ่(ผู้ค้าตามมาตรา 7)มีส่วนแบ่งการตลาดสูงที่สุดกว่า 46% จำนวน 8 ราย ได้แก่ บมจ.ปตท บจ.เชลล์แห่งประเทศไทย บมจ.เอสโซ่(ประเทศไทย) บมจ.บางจากคอร์ปอเรชั่น บจ.เชฟรอน(ไทย) บจ.น้ำมันไออาร์พีซี บจ.พี.เอส.พี.สเปเชียลตี้ และบมจ.พีทีจี เอ็นเนอวี่ กลุ่มที่รองลงมาเป็นผู้ค้าน้ำมันรายย่อย มีส่วนแบ่งการตลาดประมาณ 36% จำนวน 209 ราย



โดยในปี 2559 มีปริมาณการจำหน่ายน้ำมันหล่อลื่นประมาณ 367.98 ล้านลิตร โดยแบ่งเป็นการจำหน่ายในประเทศถึง 80% ส่วนอีก 20% เป็นการส่งออกไปจำหน่ายยังต่างประเทศ ทั้งนี้ปริมาณการส่งออกน้ำมันหล่อลื่นของประเทศไทยที่ผ่านมามีสัดส่วนและปริมาณที่เพิ่มขึ้นอย่างต่อเนื่องจาก 10 % ในปี 2556 เป็น 20% ในปี 2559

ตารางแสดงปริมาณการจำหน่ายน้ำมันหล่อลื่น

หน่วย : ล้านลิตร

	2556	2557	2558	2559
จำหน่ายในประเทศ	308.28	278.39	277.11	297.05
ส่งออก	34.22	44.47	52.33	70.93
รวม	342.5	322.86	329.44	367.98

ที่มา : กรมธุรกิจพลังงาน กระทรวงพลังงาน

ปัจจัยที่ส่งผลกระทบต่อความต้องการการขนส่งน้ำมันปิโตรเลียมในประเทศไทย

- **จำนวนเที่ยวบินของท่าอากาศยานหลัก 6 แห่งทั่วประเทศ**

ความต้องการใช้น้ำมันเชื้อเพลิงส่วนหนึ่งมาจากยานพาหนะอย่างเครื่องบิน โดยจากข้อมูลจำนวนเที่ยวบินจากท่าอากาศยานหลัก 6 แห่งทั่วประเทศไทยได้แก่ ท่าอากาศยานสุวรรณภูมิ ท่าอากาศยานดอนเมือง ท่าอากาศยานภูเก็ต ท่าอากาศยานเชียงใหม่ ท่าอากาศยานแม่ฟ้าหลวง เชียงรายและท่าอากาศยานหาดใหญ่พบว่าจำนวนเที่ยวบินทั้งภายในประเทศและระหว่างประเทศเพิ่มขึ้นอย่างต่อเนื่องจาก 559,423 เที่ยวบินในปี 2556 เป็น 823,574 เที่ยวบินในปี 2560 เนื่องจากการเติบโตของการท่องเที่ยวและจำนวนนักท่องเที่ยวที่เพิ่มขึ้นอย่างต่อเนื่องทุกปี ที่สอดคล้องกับปริมาณการจำหน่ายและผลิตน้ำมันเชื้อเพลิงที่เพิ่มขึ้นเช่นกัน

กราฟแสดงจำนวนเที่ยวบินของท่าอากาศยานหลัก 6 แห่งระหว่างปี 2556-2560

หน่วย : เที่ยวบิน

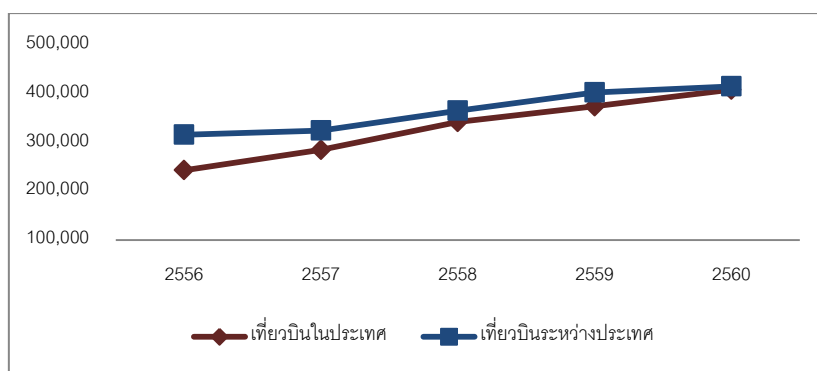

ที่มา : รายงานประจำปี 2560 บริษัท ท่าอากาศยานไทย จำกัด (มหาชน) (AOT)



● **จำนวนรถจดทะเบียนสะสมในประเทศไทย**

นอกจากนี้จากข้อมูลจำนวนรถจดทะเบียนสะสมในประเทศไทยระหว่างปี 2556-2560 พบว่าจำนวนรถจดทะเบียนทั่วประเทศมีปริมาณเพิ่มขึ้นอย่างต่อเนื่องทุกปีจาก 34.62 ล้านคันในปี 2556 เป็น 38.31 ล้านคันในปี 2560 หรือเพิ่มขึ้นประมาณ 4 ล้านคันภายใน 5 ปี สะท้อนถึงความต้องการน้ำมันเชื้อเพลิงในประเทศเพิ่มขึ้นโดยสอดคล้องกับปริมาณการผลิตและการจำหน่ายน้ำมันเชื้อเพลิงที่เพิ่มขึ้น

กราฟแสดงจำนวนรถจดทะเบียนสะสมในประเทศไทยระหว่างปี 2556 - 2560

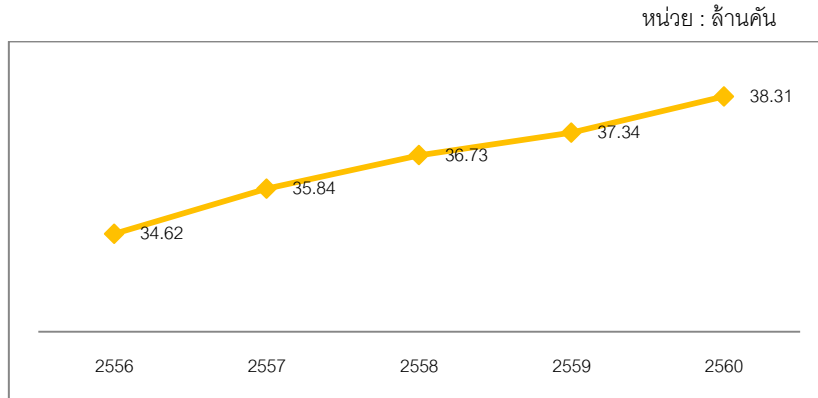

ที่มา : กรมขนส่งทางบก

การแทนที่ของการให้บริการขนส่งน้ำมันทางเรือ

การขนส่งน้ำมันในประเทศมีช่องทางการขนส่งหลากหลาย โดยการขนส่งน้ำมันทางท่อถือเป็นทางเลือกหนึ่งให้แก่ผู้ประกอบการธุรกิจค้าน้ำมันและธุรกิจโรงกลั่นน้ำมัน โดยมีลักษณะเส้นโครงสร้างท่อขนส่งน้ำมันในประเทศ ดังนี้

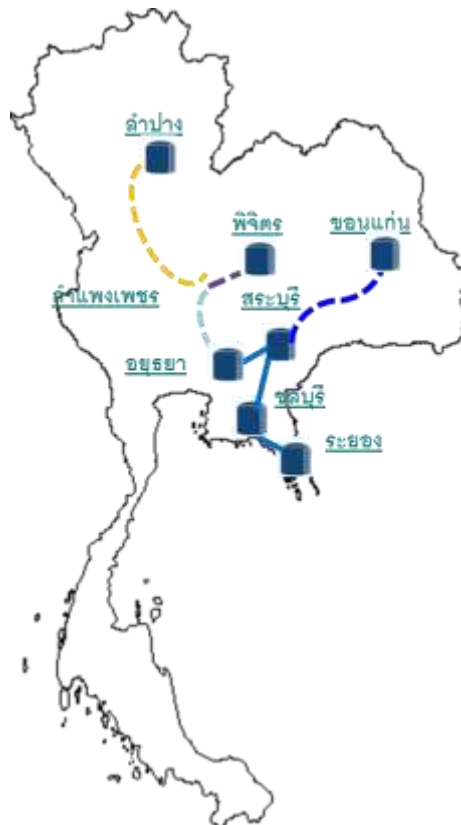



ปัจจุบันการขนส่งน้ำมันทางท่อเป็นการขนส่งเข้าสู่พื้นที่จังหวัดที่ไม่ติดกับทะเล โดยปัจจุบันมีโครงการส่งเสริมและสนับสนุนการพัฒนากระบวนการขนส่งทางท่อทางภาคเหนือ คือเส้นทางพระนครศรีอยุธยา – กำแพงเพชร และ กำแพงเพชร – ลำปาง โดยจะแล้วเสร็จในปี 2562 และทางภาคตะวันออกเฉียงเหนือ คือเส้นทางสระบุรี – ขอนแก่น ที่จะแล้วเสร็จในปี 2563 ซึ่งจะเห็นได้ว่าการขนส่งน้ำมันทางท่อไม่ถือเป็นช่องทางการขนส่งที่แข่งขันโดยตรงกับธุรกิจของบริษัท เนื่องจากการขนส่งน้ำมันทางเรือของบริษัทเป็นการขนส่งจากโรงกลั่นในพื้นที่ใกล้ทะเลไปยังคลังเก็บน้ำมันต่างๆ ขณะที่การขนส่งทางท่อ รถบรรทุก และรถไฟ เป็นการขนส่งจากโรงกลั่นไปยังพื้นที่ที่ไม่ติดกับทะเล

แม้ว่าปัจจุบันมีโครงการท่อขนส่งน้ำมันใต้ทะเลแต่เป็นเส้นทางระยะสั้น เช่น ท่อส่งน้ำมันจากท่าเทียบเรือในทะเลไปสู่คลังน้ำมันบนฝั่ง อย่างไรก็ตามโครงการท่อส่งน้ำมันจะต้องรายงานการวิเคราะห์ผลกระทบต่อสิ่งแวดล้อม (EIA) ซึ่งอาจต้องใช้ระยะเวลา และส่วนมากโครงการมีมูลค่าการลงทุนที่ค่อนข้างสูง เช่น โครงการท่อส่งน้ำมันภาคเหนือ เส้นทางทางพระนครศรีอยุธยา – กำแพงเพชร – ลำปาง มูลค่าโครงการประมาณ 9,700 ล้านบาท โครงการท่อส่งน้ำมันภาคตะวันออกเฉียงเหนือ คือเส้นทางสระบุรี – ขอนแก่น มูลค่าโครงการประมาณ 8,000 ล้านบาท เป็นต้น

ภาวะอุตสาหกรรมน้ำมันปาล์ม

นอกจากบริษัทจะเป็นผู้ให้บริการขนส่งผลิตภัณฑ์ปิโตรเลียมแล้ว บริษัทยังเป็นผู้ให้บริการขนส่งน้ำมันปาล์มระหว่างประเทศ ทั้งนี้ปัจจัยมหภาคที่ส่งผลกระทบต่อการค้าเงินงานได้แก่ ปริมาณการผลิตน้ำมันปาล์ม ปริมาณการใช้น้ำมันปาล์ม รวมถึงปริมาณการนำเข้าและส่งออกระหว่างประเทศ

ภาพรวมอุตสาหกรรมน้ำมันปาล์มของโลก

ปาล์มน้ำมันเป็นน้ำมันที่สามารถนำไปใช้เป็นวัตถุดิบหลักทั้งในการอุปโภค เช่นการผลิตไบโอดีเซล การผลิตสบู่ และการบริโภค เช่น การผลิตเนยเทียม การผลิตอาหารทอดสำเร็จรูป การผลิตขนมปังสำเร็จรูป เป็นต้น โดยประเทศอินโดนีเซียและประเทศมาเลเซียเป็นผู้ผลิตน้ำมันปาล์มรายใหญ่อันดับที่ 1 และ 2 ของโลก ในขณะที่ประเทศไทยผลิตได้เป็นอันดับ 3 ของโลก ทั้งนี้ประเทศอินโดนีเซีย อินเดีย สหภาพยุโรปและ จีนเป็นผู้บริโภคหลักของน้ำมันปาล์ม

ตารางแสดงปริมาณการผลิตน้ำมันปาล์มของโลกระหว่างปี 2556-2560

หน่วย : พันเมตริกตัน

	2556	2557	2558	2559	2560
อินโดนีเซีย	30,500	33,000	32,000	36,000	38,500
มาเลเซีย	20,161	19,879	17,700	18,858	20,500
ไทย	2,000	2,068	1,804	2,500	2,700
โคลัมเบีย	1,041	1,110	1,275	1,147	1,250
ไนจีเรีย	880	910	970	970	970
ประเทศอื่นๆ	4,612	4,790	5,203	5,799	5,801
รวม	59,194	61,757	58,952	65,274	69,721

ที่มา : United States Department of Agriculture



ภาพรวมอุตสาหกรรมน้ำมันปาล์มในเอเชียตะวันออกเฉียงใต้

ปาล์มน้ำมันเป็นพืชเศรษฐกิจของภูมิภาคเอเชียตะวันออกเฉียงใต้ โดยจากมูลค่าการส่งออกผลผลิตน้ำมันปาล์มของประเทศในแถบนี้พบว่ามีมูลค่าเพิ่มขึ้นต่อเนื่องทุกปีจากปัจจัยต่างๆ อาทิเช่น ความต้องการที่เพิ่มขึ้นอย่างมากในสหภาพยุโรป ประเทศจีนและอินเดีย โดยมีปริมาณการส่งออกโดยรวมในภูมิภาค 36.59 ล้านตันในปี 2556 และเพิ่มขึ้นเป็น 37.64 ล้านตันในปี 2560 หรือคิดเป็น CAGR เท่ากับร้อยละ 0.7 ซึ่งประเทศอินโดนีเซียและประเทศมาเลเซียเป็นประเทศที่ผลิตและส่งออกผลผลิตน้ำมันปาล์มรายใหญ่ของโลก

- ปริมาณการนำเข้าและส่งออกผลผลิตน้ำมันปาล์มในประเทศแถบเอเชียตะวันออกเฉียงใต้

ในช่วง 5 ปีที่ผ่านมา ปริมาณการส่งออกน้ำมันปาล์มของประเทศไทยนับว่ามากเป็นอันดับ 3 ของภูมิภาค ถึงแม้ว่าปริมาณการส่งออกของประเทศไทยนั้นมีแนวโน้มลดลงต่อเนื่องตั้งแต่ปี 2557 เนื่องจากความต้องการใช้ในประเทศเพิ่มขึ้นเพื่อผลิตไบโอดีเซล บริโภค และใช้ในครัวเรือน อีกทั้งราคาน้ำมันปาล์มในประเทศสูงขึ้น ทำให้ความสามารถการแข่งขันในตลาดโลกลดลง แต่อย่างไรก็ตามในปี 2560 ปริมาณการส่งออกน้ำมันปาล์มของประเทศไทยเพิ่มสูงขึ้น เนื่องจากว่าราคาน้ำมันปาล์มในประเทศต่ำกว่าราคาน้ำมันปาล์มในประเทศมาเลเซีย ทำให้ความสามารถในการแข่งขันเพิ่มขึ้น

ตารางแสดงปริมาณส่งออกน้ำมันปาล์มของประเทศในภูมิภาคเอเชียตะวันออกเฉียงใต้ระหว่างปี 2556-2560

หน่วย : ล้านตัน

	2556	2557	2558	2559	2560
อินโดนีเซีย	20.58	22.89	26.47	22.76	27.35
มาเลเซีย	15.24	15.14	15.43	13.81	9.88
ไทย	0.55	0.22	0.05	0.04	0.31
กัมพูชา	0.02	0.02	0.02	0.02	0.03
ฟิลิปปินส์	0.07	0.05	0.02	0.03	0.01
เวียดนาม	0.04	0.04	0.04	0.06	0.00
สิงคโปร์	0.09	0.07	0.05	0.05	0.05
รวม	36.59	38.44	42.08	36.77	37.64

ที่มา : Trade Map

เนื่องจากความต้องการน้ำมันปาล์มในประเทศไทยสูงขึ้น เพื่อผลิตไบโอดีเซล บริโภคและใช้ในครัวเรือน ทำให้ปริมาณนำเข้าน้ำมันปาล์มสูงขึ้นโดยเฉลี่ยอย่างต่อเนื่องในช่วงระหว่างปี 2556 ถึง 2560 โดยมีปริมาณการนำเข้าในปี 2560 เป็นจำนวนประมาณ 20,000 ตัน



ตารางแสดงปริมาณนำเข้าน้ำมันปาล์มของประเทศในภูมิภาคเอเชียตะวันออกเฉียงใต้ระหว่างปี 2556-2560

หน่วย : ล้านตัน

	2556	2557	2558	2559	2560
อินโดนีเซีย	0.07	0.00	0.01	0.00	0.00
มาเลเซีย	0.72	0.51	1.17	0.53	0.47
ไทย	0.00	0.02	0.07	0.03	0.02
กัมพูชา	0.00	0.00	0.00	0.00	0.01
ฟิลิปปินส์	0.03	0.06	0.11	0.04	0.27
เวียดนาม	0.40	0.51	0.43	0.59	0.58
สิงคโปร์	0.62	0.51	0.40	0.26	0.22
รวม	1.83	1.62	2.19	1.46	1.57

ที่มา : Trade Map

- ปริมาณการใช้น้ำมันปาล์มในประเทศแถบเอเชียตะวันออกเฉียงใต้

ในช่วง 5 ปีที่ผ่านมา ประเทศในแถบเอเชียตะวันออกเฉียงใต้มีการบริโภคน้ำมันปาล์มที่สูงขึ้นอย่างต่อเนื่องเนื่องจากปริมาณประชากรที่เพิ่มขึ้นทำให้ความต้องการใช้มากขึ้นและน้ำมันปาล์มสามารถนำมาใช้ได้หลากหลาย อาทิ นำมาผลิตเป็นเชื้อเพลิงชีวภาพ (Biofuels) สำหรับภาคขนส่ง รวมถึงใช้ในการผลิตสินค้าบริโภค-อุปโภคในภาคอุตสาหกรรม เป็นต้น โดยในปี 2556 ปริมาณการใช้น้ำมันปาล์มในแถบภูมิภาคนี้มีประมาณ 15,089,000 เมตริกตัน เพิ่มขึ้นเป็น 17,374,000 เมตริกตันในปี 2560 โดยประเทศอินโดนีเซียมีปริมาณการใช้น้ำมันปาล์มมากเป็นอันดับ 1 ในภูมิภาค ส่วนประเทศไทยนั้นมีปริมาณการใช้เป็นอันดับ 3 ที่ 1,790,000 เมตริกตันในปี 2556 และเพิ่มขึ้นเป็น 2,440,000 เมตริกตันในปี 2560

ตารางแสดงปริมาณการบริโภคน้ำมันปาล์มในประเทศแถบเอเชียตะวันออกเฉียงใต้ปี 2556-2560

หน่วย : 1 พันเมตริกตัน

	2556	2557	2558	2559	2560
อินโดนีเซีย	8,750	7,520	8,870	9,070	9,450
มาเลเซีย	2,869	2,941	2,990	2,685	3,117
ไทย	1,790	1,925	1,835	2,172	2,440
ฟิลิปปินส์	600	811	930	1,225	1,250
เวียดนาม	603	674	755	806	827
สิงคโปร์	477	370	295	266	290
รวม	15,089	14,241	15,675	16,224	17,374

ที่มา : United States Department of Agriculture



- ปริมาณการผลิตน้ำมันปาล์มในประเทศแถบเอเชียตะวันออกเฉียงใต้

ประเทศในแถบภูมิภาคเอเชียตะวันออกเฉียงใต้เป็นแหล่งผลิตน้ำมันปาล์มรายใหญ่ของโลก โดยมีปริมาณการผลิตเพิ่มขึ้นอย่างต่อเนื่องในช่วง 5 ปีที่ผ่านมา ในปี 2556 มีปริมาณการผลิตน้ำมันปาล์มโดยรวม 52,756,000 เมตริกตัน และในปี 2560 มีปริมาณ 61,289,000 เมตริกตัน เนื่องจากความต้องการของตลาดโลกเพิ่มสูงขึ้นและปาล์มน้ำมันสามารถปลูกได้ดีในอากาศร้อน และมีฝนชุกตลอดปีเช่น ในประเทศแถบเอเชียตะวันออกเฉียงใต้ และภาคใต้ของไทย นอกจากนี้ประเทศอินโดนีเซียและประเทศมาเลเซียนับว่าเป็นประเทศที่สามารถผลิตน้ำมันปาล์มได้มากที่สุดอันดับที่ 1 และ 2 ของโลกสอดคล้องกับปริมาณการส่งออกน้ำมันปาล์ม

ในประเทศไทย น้ำมันปาล์มดิบเป็นหนึ่งในผลผลิตอุตสาหกรรมสำคัญในภาคใต้ของประเทศไทยโดยมีมูลค่า 22% ของมูลค่าสินค้าเกษตรในภาคใต้และเป็น 1 ใน 5 สินค้าเกษตรที่สำคัญของประเทศ

ตารางแสดงปริมาณการผลิตของน้ำมันปาล์มในประเทศแถบเอเชียตะวันออกเฉียงใต้ในปี 2556-2560

หน่วย : 1 พันเมตริกตัน

	2556	2557	2558	2559	2560
อินโดนีเซีย	30,500	33,000	32,000	36,000	38,500
มาเลเซีย	20,161	19,879	17,700	18,858	20,500
ไทย	2,000	2,068	1,804	2,500	2,700
ฟิลิปปินส์	95	87	85	88	89
รวม	52,756	55,034	51,589	57,446	61,789

ที่มา : United States Department of Agriculture



2.4 การจัดหาผลิตภัณฑ์และบริการ

การจัดหาผลิตภัณฑ์และบริการเป็นกระบวนการที่สำคัญอย่างหนึ่งในการดำเนินธุรกิจ ที่ส่งผลต่อคุณภาพในการให้บริการ ต้นทุนการให้บริการ รวมถึงความสามารถในการแข่งขัน บริษัทจึงให้ความสำคัญกับการจัดหาผลิตภัณฑ์และการให้บริการเป็นอย่างมาก โดยมีรายละเอียดในการจัดหาผลิตภัณฑ์และการบริการดังนี้

2.4.1 การจัดหาสัญญาบริการขนส่ง

บริษัทมีช่องทางการได้รับสัญญาขนส่ง 2 ช่องทาง ได้แก่ 1) การรับการว่าจ้างโดยตรง 2) การรับการว่าจ้างผ่านนายหน้า (Broker)

1. **การรับการว่าจ้างโดยตรง** ด้วยบริษัทมีความสัมพันธ์ที่ดีกับคู่ค้ามาอย่างยาวนาน บริษัทจะเข้ารับงานโดยตรงจากคู่ค้าในประเทศโดยการจัดทำสัญญาการให้บริการ หรือใบสั่งจ้างซึ่งมีทั้งแบบ SPOT และ COA
2. **การรับการว่าจ้างโดยผ่านนายหน้า (Broker)** ส่วนมากงานที่ให้บริการขนส่งสินค้าระหว่างประเทศ บริษัทจะรับงานโดยผ่านนายหน้า ซึ่งนายหน้าดังกล่าวจะมีการทำสัญญากับบริษัทปีต่อปี ซึ่งจะคิดค่าธรรมเนียมนายหน้าที่ขึ้นอยู่กับค่าบริการการขนส่ง

2.4.2 การจัดหาเรือ

กองเรือบรรทุกน้ำมันถือเป็นสินทรัพย์หลักที่ใช้ในการประกอบธุรกิจ ซึ่งต้องใช้เงินลงทุนจำนวนมาก ดังนั้นขั้นตอนในการจัดหาเรือจึงต้องใช้ผู้มีประสบการณ์และความชำนาญในการให้คำแนะนำดำเนินการ โดยขั้นตอนของบริษัทมีดังนี้

เริ่มแรกผู้บริหารและฝ่ายการตลาดของบริษัทจะเป็นผู้ประเมินเบื้องต้นในการจัดซื้อเรือแต่ละครั้ง โดยจะจัดซื้อเรือที่เหมาะสมกับเส้นทางการเดินเรือและมีคุณลักษณะที่ตรงกับความต้องการของคู่ค้า เช่น ขนาดของเรือ อายุของเรือ เป็นต้น

สำหรับขั้นตอนการจัดซื้อเรือนั้นหลักๆ มีขั้นตอนดังต่อไปนี้

1. บริษัทจะแจ้งคุณลักษณะของเรือที่ต้องการผ่านทางนายหน้าหรือหากมีความประสงค์จะต่อเรือใหม่ บริษัทจะติดต่อผู้ต่อเรือผ่านทางนายหน้า
2. ซึ่งหลังจากนายหน้าจัดหาเรือที่มีคุณลักษณะที่ต้องการหรือผู้ต่อเรือที่สามารถให้บริการตามที่ต้องการได้แล้ว บริษัทจะมีการไปตรวจสอบแบบแปลนเรือหรือผู้ต่อเรือที่เสนอขายว่ามีคุณลักษณะและมาตรฐานตามที่บริษัทกำหนด
3. บริษัท ประเมินความคุ้มค่าของการซื้อเรือแต่ละลำ (Feasibility Study) หากบริษัทพิจารณาแล้วว่าการซื้อเรือมีผลตอบแทนที่คุ้มค่า บริษัทจะขออนุมัติการซื้อเรือจากผู้มีอำนาจอนุมัติตามกรอบอำนาจอนุมัติ
4. จากนั้นหลังจากการส่งมอบเรือเสร็จสิ้น บริษัทจะดำเนินการขึ้นทะเบียนและขอใบอนุญาตต่างๆ ที่เกี่ยวกับเรือกับหน่วยงานต่างๆตามข้อบังคับและกฎหมายที่เกี่ยวข้องให้ครบถ้วนซึ่งได้แก่ กฎหมายภายในประเทศไทยที่ขึ้นกับกรมเจ้าท่า ข้อบังคับขององค์การทางทะเลระหว่างประเทศ (International Maritime Organization : IMO) และการตรวจสอบเรือโดยสมาคมจัดชั้นเรือระหว่างประเทศ (International Association of Classification Society : IACS) รวมถึงการจัดทำประกันภัยตัวเรือและ



เครื่องจักร (Hull and Machinery Insurance: H&M Insurance) และประกันภัยความรับผิดชอบต่อบุคคลอื่น (Protection and Indemnity Insurance: P&I Insurance)

นอกจากนี้ก่อนที่จะสามารถนำเรือไปให้บริการกับกลุ่มผู้ค้าน้ำมันรายใหญ่ได้นั้น จะต้องได้รับการตรวจรับรองภายใต้ข้อบังคับโดยกลุ่มธุรกิจน้ำมันทางทะเลสากล(Oil companies International Marine Forum OCIMF : OCIMF) ซึ่งประกอบไปด้วยระบบรายงานการตรวจเรือ (the Ship Inspection Report Exchange Programme : SIRE Programme) และระบบการบริหารจัดการเรือบรรทุกน้ำมันและการประเมินตนเอง(The Tanker Management and Self Assessment : TMSA)

ทั้งนี้ บริษัทมีวิธีการในการจัดหาเรือ 2 รูปแบบ ได้แก่ 1) การต่อเรือใหม่ 2) การซื้อเรือมือสอง โดยการเลือกวิธีในการจัดหาเรื่อนั้นจะขึ้นอยู่กับความคุ้มค่าและระยะเวลาที่ลูกค้าต้องการจะใช้บริการ ทั้งนี้ การจัดหาเรือบริษัทจะติดต่อผ่านนายหน้า (Broker) ที่มีความเชี่ยวชาญ

1. การซื้อเรือมือสอง

บริษัทจะติดต่อผ่านนายหน้าจัดหาเรือมือสอง โดยเรือมือสองที่หามาใช้นั้นจะต้องมีอายุไม่เกินกว่าที่ลูกค้ากำหนดที่ประมาณ 25 ปี ซึ่งในอดีตที่ผ่านมาบริษัทซื้อเรือมือสองที่มีอายุเฉลี่ยประมาณ 15 ปี รวมทั้งคุณสมบัติและประเภทต้องมีความเหมาะสมต่อการให้บริการแก่ลูกค้า โดยบริษัทจะมีการไปตรวจสอบเรือที่เสนอขายว่าก่อนซื้อมีคุณลักษณะและมาตรฐานตามที่บริษัทกำหนดเพื่อให้มั่นใจว่าลำเรือที่ซื้อมามีคุณภาพที่ดี

อย่างไรก็ตามการซื้อเรือมือสองบางครั้ง อาจมีคุณสมบัติบางประการที่ไม่ตรงกับความต้องการเนื่องจากเรือที่เสนอขายมานั้นมีจำนวนไม่มากพอ แต่การรับซื้อเรื่อนั้นต้องประเมินแล้วว่าจะมีความคุ้มค่าและเรือที่ซื้อมาสามารถนำมาปรับปรุงให้ตรงกับลักษณะที่ต้องการได้ ซึ่งอาจมีขั้นตอนที่สำคัญ เช่น การปรับปรุงเรือจากเรือเปลือกชั้นเดียว (Single Hull) เป็นเรือเปลือกสองชั้น (Double Hull) และการติดตั้งอุปกรณ์เพิ่มเติม เป็นต้น

2. การต่อเรือใหม่

บริษัทจะพิจารณาต่อเรือใหม่ในกรณีที่ไม่สามารถหาเรือมือสองที่มีคุณลักษณะตรงตามความต้องการของลูกค้าได้ หรือหากประเมินความคุ้มค่าแล้วนั้นการต่อเรือใหม่ให้ผลตอบแทนที่คุ้มค่ากว่าเรือมือสอง จากการที่ไม่ต้องปรับปรุงเรือหรือระบบการทำงานของเครื่องจักรและระบบไฟฟ้าที่มีประสิทธิภาพกว่า ประกอบกับหากลูกค้าแจ้งความประสงค์ที่จะใช้เรือเพิ่มก่อนล่วงหน้าเป็นระยะเวลามากกว่า 1 ปี

ในขั้นตอนการต่อเรือใหม่นั้น เบื้องต้นผู้ต่อเรือจะจัดทำร่างแบบแปลนเรือมาให้พิจารณาก่อนที่บริษัทจะตัดสินใจสั่งต่อลำเรือ โดยหลังจากเซ็นสัญญาต่อเรือแล้ว ผู้ต่อเรือจะส่งแบบแปลนการก่อสร้างของเรือโดยละเอียดเพื่อดำเนินการต่อเรือ ซึ่งบริษัทและตัวแทนของสมาคมจัดชั้นเรือจะมีการเข้าไปควบคุมดูแลคุณภาพของเรือตลอดระยะเวลาการต่อเรือซึ่งใช้เวลาประมาณ 1 ปีให้ได้ตามที่มาตรฐานต้องการ หลังจากการต่อเรือเสร็จสิ้นต้องมีการทดสอบการวิ่งของเรือก่อนจากทั้งบริษัทและตัวแทนสมาคมจัดชั้นเรือก่อนที่จะสามารถดำเนินการจดทะเบียนเรือและขอใบอนุญาตต่างๆ หลังจากนั้นจะต้องมีการตรวจรับรองจากหน่วยงานของ The Oil Companies International Marine Forum (OCIMF) ภายใต้โปรแกรม Ship Inspection Report Exchange (SIRE Programme) ก่อนที่จะให้บริการจริงได้



สำหรับการจัดหาเชื้อเพลิงนั้นจะมีอยู่จำนวนมากในประเทศญี่ปุ่น เกาหลี และจีน โดยในการเลือกซื้อเชื้อเพลิงนั้น บริษัทได้คำนึงถึงคุณภาพในการต่อเรือ และอุปกรณ์ที่ใช้ในการต่อเรือเป็นสำคัญ รวมถึงมีการเปรียบเทียบราคาก่อนที่จะสั่งซื้อเชื้อเพลิง

2.4.3 การจัดหาน้ำมันเชื้อเพลิงสำหรับเดินเรือ (Bunker)

น้ำมันเชื้อเพลิงเป็นสิ่งสำคัญสิ่งหนึ่งในการดำเนินธุรกิจของบริษัท เนื่องจากหากเรือจะสามารถขับเคลื่อนลำเรือให้วิ่งได้นั้น ต้องอาศัยน้ำมันเชื้อเพลิงสำหรับเครื่องยนต์ของเรือ ดังนั้น บริษัทจึงให้ความสำคัญกับการจัดหาน้ำมันเชื้อเพลิงที่มีคุณภาพเพื่อให้การให้บริการดำเนินการไปอย่างราบรื่น ทั้งนี้ น้ำมันเชื้อเพลิงที่บริษัทใช้กับเครื่องยนต์มี 2 ประเภทซึ่งได้แก่ น้ำมันเตาและ น้ำมันดีเซล โดยมีมูลค่าการใช้เฉลี่ยในปี 2559 - 2561 เท่ากับ 108.17 ล้านบาท 90.12 ล้านบาท ตามลำดับ

บริษัทได้มีการจัดหาน้ำมันเชื้อเพลิงจากบริษัทผู้ค้าน้ำมันในประเทศและต่างประเทศ ซึ่งในกระบวนการการจัดซื้อนั้น บริษัทได้มีการตรวจสอบคุณภาพและมาตรฐานของผู้ค้าน้ำมัน และประเมินจากประวัติการให้บริการในอดีต นอกจากนี้ บริษัทได้มีการเปรียบเทียบราคาระหว่างผู้ค้าน้ำมันเพื่อที่บริษัทจะได้ต้นทุนที่ต่ำที่สุด

ทั้งนี้ ในการใช้น้ำมันของแต่ละลำเรือ บริษัทได้มีการวางแผนการใช้น้ำมันไว้ล่วงหน้าโดยประเมินจากสถิติการใช้ น้ำมันในอดีต อีกทั้งมีการควบคุมปริมาณการใช้น้ำมัน โดยจะกำหนดอัตราความเร็วของเรือไว้ ซึ่งทางเรือจะต้องรายงานปริมาณการใช้น้ำมันทุกวัน อีกทั้งมีการตรวจสอบปริมาณการใช้น้ำมันปีละ 4 ครั้ง เพื่อให้การควบคุมการใช้น้ำมันเป็นไปอย่างมีประสิทธิภาพ นอกจากนี้จากข้อบังคับของ International Convention for the Prevention of Pollution from Ships (MARPOL Annex VI) ที่มีการกำหนดปริมาณการเกิดก๊าซคาร์บอนไดออกไซด์ ซึ่งเกิดจากการเผาไหม้น้ำมันของเรือ บริษัทจึงจำเป็นต้องมีการควบคุมปริมาณการใช้น้ำมันเพื่อให้ปริมาณการเกิดก๊าซคาร์บอนไดออกไซด์ไม่เกินอัตราที่ถูกกำหนดไว้ พร้อมทั้งปรับปรุงระบบเครื่องยนต์เพื่อช่วยควบคุมการปล่อยมลพิษอย่างมีประสิทธิภาพมากที่สุด

2.4.4 การจัดหาคนประจำเรือ

ด้วยการดำเนินธุรกิจที่ต้องพึ่งบุคลากรเป็นสำคัญ ดังนั้น การคัดสรรบุคลากรของบริษัทที่มีกระบวนการที่วางไว้อย่างเป็นระบบและมีประสิทธิภาพ โดยแต่ละตำแหน่งบริษัทจะมีการตรวจสอบคุณสมบัติอย่างครบถ้วนก่อนเข้ารับทำงาน ทั้งนี้ คุณสมบัติของบุคลากรประจำเรือนั้นจะต้องสอดคล้องกับข้อบังคับของกรมเจ้าท่าหรือตามที่องค์การทางทะเลระหว่างประเทศ (International Maritime Organization: IMO) กำหนด ซึ่งตามมาตรฐานความปลอดภัยนั้นจะมีการกำหนดกำลังพลขั้นต่ำของเรือแต่ละลำในการปฏิบัติงานบนเรือ

ทั้งนี้ บริษัทจะสรรหาบุคลากรโดยการติดต่อเพื่อแจ้งข่าวสารกับทางสถาบันการศึกษาที่มีการอบรมหลักสูตรของบุคลากรบนเรือโดยตรง หรือมีการประกาศในเว็บไซต์ หรือประกาศที่กรมเจ้าท่า ทั้งนี้ มีเกณฑ์การคัดเลือกที่สำคัญ เช่น

- ผ่านการอบรมหลักสูตรที่อนุมัติโดยกรมเจ้าท่า หรือหน่วยงานอื่นๆ ที่เกี่ยวข้อง เพื่อให้เป็นไปตามกฎข้อบังคับการเดินเรือสากลที่เกี่ยวข้อง
- ได้รับใบอนุญาตหรือประกาศนียบัตรที่ออกโดยหน่วยงานที่เกี่ยวข้อง
- มีประสบการณ์ในการทำงานที่มีความเกี่ยวข้องกับตำแหน่งที่สมัคร



- มีความสามารถในการสื่อสาร
- มีความเข้าใจในระบบการตรวจเรือ
- มีความรู้ในเรื่องของกฎระเบียบ ข้อบังคับเกี่ยวกับการเดินเรือทั้งในประเทศและต่างประเทศ

นอกจากนี้ เพื่อเป็นการพัฒนาบุคลากรและรักษามาตรฐานในการปฏิบัติงาน บริษัทกำหนดให้มีการอบรมโดยบุคลากรภายในที่มีความเชี่ยวชาญ ซึ่งแบ่งออกเป็น 4 ประเภทหลัก ดังนี้

- 1) การอบรมความรู้เกี่ยวกับสินค้าและวิธีปฏิบัติงานที่สำคัญ
- 2) การอบรมความรู้เกี่ยวกับอุปกรณ์และเครื่องจักรที่ใช้บนเรือ
- 3) การอบรมเกี่ยวกับตรวจความผิดปกติของเรือและอุปกรณ์บนเรือ การบำรุงรักษาอุปกรณ์บนเรือ
- 4) อบรมเรื่องลักษณะและวิธีปฏิบัติเกี่ยวกับสินค้าที่ขนส่ง

อีกทั้งมีการส่งอบรมกับวิทยากรภายนอกบริษัทเพื่อพัฒนาความรู้ ความสามารถของพนักงานและผู้บริหารเพื่อนำมาปรับปรุงและพัฒนาการดำเนินงานธุรกิจให้มีประสิทธิภาพยิ่งขึ้น

นอกจากบริษัทจะมีวิธีการคัดสรรและพัฒนาบุคลากรอย่างมีประสิทธิภาพแล้ว บริษัทจะต้องปฏิบัติตามข้อบังคับของกฎหมายพระราชบัญญัติแรงงานทางทะเลปี 2558 หรือข้อบังคับของกรมเจ้าท่าเพื่อรับรองว่าแรงงานทางทะเลจะได้รับการปฏิบัติอย่างเป็นธรรมตามมาตรฐานสากล

2.4.5 การจัดหาอะไหล่และอุปกรณ์ที่ใช้สำหรับเรือบรรทุกสินค้า

การจัดหาอะไหล่และอุปกรณ์ที่ใช้สำหรับลำเรือที่จำเป็นในการดำเนินงานของบริษัท นั้นจะมีการเปรียบเทียบทั้งราคาและประเมินคุณภาพของสินค้า ประเมินผู้จัดจำหน่าย ก่อนที่จะสั่งซื้อเป็นครั้งคราวหรือเซ็นสัญญารายปีทุกครั้ง โดยอะไหล่และอุปกรณ์ดังกล่าวได้แก่ ชิ้นส่วนและอุปกรณ์ต่างๆ ของเรือ สารเคมีที่ใช้บนเรือ น้ำจืด และวัสดุสิ้นเปลืองอื่นๆ เป็นต้น

2.4.6 การซ่อมบำรุงเรือ

บริษัทมีการวางแผนการซ่อมบำรุงของเรือแต่ละลำตามอายุการใช้งานของแต่ละลำเรือซึ่งเป็นการปฏิบัติตามข้อบังคับด้านความปลอดภัยในการเดินเรือขององค์การทางทะเลระหว่างประเทศ (IMO) และกรมเจ้าท่าแห่งประเทศไทย โดยมีวัตถุประสงค์หลักเพื่อให้การดำเนินการให้บริการขนส่งน้ำมันดิบ และผลิตภัณฑ์น้ำมันเต็มไปด้วยประสิทธิภาพและความปลอดภัย โดยการซ่อมบำรุงแบ่งออกได้ 2 ประเภท คือ 1) การซ่อมบำรุงเชิงป้องกัน (Preventive Maintenance) และ 2) การเข้าอู่แห้ง (Dry Docking) โดยมีรายละเอียดดังนี้

1) การซ่อมบำรุงเชิงป้องกัน (Preventive Maintenance)

การซ่อมบำรุงเชิงป้องกันซึ่งเป็นการซ่อมบำรุงระบบภายในเรือ โดยสามารถแบ่งออกเป็น 2 ประเภทหลักดังนี้ 1. การซ่อมบำรุงการทำงานของเครื่องจักร 2. การซ่อมบำรุงของระบบไฟฟ้า

- ซ่อมบำรุงการทำงานของเครื่องจักร (Main Engine Maintenance) เป็นการซ่อมบำรุงตามชั่วโมงการทำงานของเครื่องจักรตามคำแนะนำของผู้ผลิตโดยส่วนมากจะมีการซ่อมบำรุงทุกๆ 7,000 ชม. โดยหากเป็นเครื่องที่มีเทคโนโลยีใหม่จะมีการซ่อมบำรุงทุกๆ 12,000 ชม. โดยการซ่อมบำรุงนั้นจะใช้เวลาทั้งหมดไม่เกิน 5 วัน



- ซ่อมบำรุงการทำงานของระบบไฟฟ้า (Generator Engine Maintenance) เป็นการซ่อมบำรุงตามชั่วโมงการทำงานของระบบไฟฟ้าในเรือ ตัวอย่างเช่น เครื่องปั่นไฟในเรือ ตามคำแนะนำของผู้ผลิตโดยส่วนมากจะมีการซ่อมบำรุงทุกๆ 7,000 - 8,000 ชม. โดยหากเป็นเครื่องที่มีเทคโนโลยีใหม่จะมีการซ่อมบำรุงทุกๆ 10,000 ชม. โดยการซ่อมบำรุงนั้นจะใช้เวลาทั้งหมดไม่เกิน 5 วัน

ทั้งนี้การซ่อมบำรุงเรือเชิงป้องกันจะไม่กระทบต่อจำนวนวันในการดำเนินงานเนื่องจากบริษัทจะใช้บุคลากรบนเรือเพื่อซ่อมบำรุงตามช่วงเวลาที่ว่างจากการปฏิบัติงาน

2) การเข้าอู่แห้ง (Dry Docking)

จากข้อกำหนดของกรมเจ้าท่าภายใต้กฎหมายไทยที่กำหนดว่าลำเรือทุกลำจะต้องมีการเข้าอู่แห้งทุกๆ 36 เดือน และสมาคมจัดชั้นเรือ (Classification Society) อยู่ภายใต้ข้อบังคับสากลที่กำหนดว่าลำเรือทุกลำจะต้องมีการนำเรือเข้าอู่แห้งจำนวน 2 ครั้ง ภายใน 60 เดือน โดยกำหนดว่าในการตรวจเรือครั้งแรกจะต้องทำภายใน 36 เดือน ดังนั้น บริษัทจึงได้มีการวางแผนในการนำลำเรือเข้าอู่แห้งให้เหมาะสมกับตารางการเดินทางของเรือแต่ละลำเพื่อไม่ให้เกิดผลกระทบต่อการดำเนินธุรกิจของบริษัท โดยการเข้าอู่แห้งนี้ใช้ระยะเวลาประมาณ 15 - 21 วันในการดำเนินการ เพื่อตรวจสอบสภาพโครงสร้างเหล็กของตัวเรือว่ามีการสึกกร่อนมากน้อยเพียงใด รวมถึงการตรวจสอบวาล์วน้ำทะเล สีของเรือเพื่อป้องกันไม่ให้เรือเกิดสนิม ระบบทั้งหมดของท้องเรือ และระบบในตัวเรือ ยกตัวอย่างเช่น ระบบเครื่องยนต์ ระบบไฟฟ้า ระบบควบคุมการเดินเรือ ระบบในการรับส่งสินค้า และระบบความปลอดภัยในเรือ

ทั้งนี้ บริษัทจะนำเรือเข้าอู่เรือที่มีมาตรฐานและเป็นที่ไว้วางใจ โดยบริษัทมีการพิจารณาด้านราคา คุณภาพและระยะเวลาในการซ่อมเป็นหลัก

2.5 ใบอนุญาตที่ใช้ในการประกอบธุรกิจ

- ใบรับแจ้งเป็นผู้ขนส่งน้ำมันเชื้อเพลิงตามมาตรา 12 ทวิ¹

ผู้ออกใบอนุญาต : กรมธุรกิจพลังงาน

วันที่ออกใบอนุญาต: 19 กันยายน 2561

ออกให้แก่: บริษัท วี.แอล.เอ็นเตอร์ไพรส์ จำกัด (มหาชน)

¹ ใบรับแจ้งเป็นผู้ขนส่งน้ำมันเชื้อเพลิงตามมาตรา 12 ออกให้แก่ บริษัท วี.แอล.เอ็นเตอร์ไพรส์ จำกัด เมื่อวันที่ 31 พฤษภาคม 2544



• ใบอนุญาตใช้เรือและใบทะเบียนเรือ

ผู้ออกใบอนุญาต : กรมเจ้าท่า

ลำดับ	ชื่อเรือ	ใบอนุญาตใช้เรือ		ใบทะเบียนเรือ	
		ประเภทเรือเดินทะเล	วันสิ้นอายุ	ทะเบียนเรือ	วันจดทะเบียน
1	วี.แอล.5	เรือเดินทะเลใกล้ฝั่ง	24/7/2562	441000851	6/11/2544
3	วี.แอล.10	เรือเดินทะเลใกล้ฝั่ง	31/10/2562	490001278	26/05/2549
4	วี.แอล.11	เรือเดินทะเลใกล้ฝั่ง	2/5/2562	520080685	5/03/2552
5	วี.แอล.12	เรือเดินทะเลเฉพาะเขต	30/10/2562	530001586	27/5/2553
6	วี.แอล.14	เรือเดินทะเลใกล้ฝั่ง	23/7/2562	550003257	12/11/2555
7	วี.แอล.15	เรือเดินทะเลเฉพาะเขต	25/6/2562	570001940	10/6/2557
8	วี.แอล.16	เรือเดินทะเลเฉพาะเขต	31/1/2563	580001659	7/8/2558
9	วี.แอล.17	เรือเดินทะเลเฉพาะเขต	20/12/2562	590002845	13/7/2559
10	วี.แอล.18	เรือเดินทะเลเฉพาะเขต	19/03/2562	590003784	14/11/2559
11	วี.แอล.19	เรือเดินทะเลเฉพาะเขต	10/7/2562	600001793	19/7/2560
12	ชุกติภา 5	เรือเดินทะเลเฉพาะเขต	16/07/2562	590000095	29/01/2559
13	วี.แอล.20	เรือเดินทะเลเฉพาะเขต	6/9/2562	610002084	18/9/2561

- หมายเหตุ:
- ใบอนุญาตใช้เรือ ได้กำหนดประเภทการใช้เรือเดินทะเลไว้เป็นการเฉพาะ ดังนั้น หากบริษัทจะเปลี่ยนแปลงเส้นทาง การเดินเรือก็จะต้องแจ้งเปลี่ยนแปลงประเภทการใช้เรือเดินทะเลก่อนเริ่มดำเนินการ
 - ใบอนุญาตใช้เรือมีกำหนดอายุคราวละ 1 ปี บริษัทจึงต้องยื่นขอต่อใบอนุญาตใช้เรือก่อนใบอนุญาตจะหมดอายุ



2.6 รางวัลและมาตรฐานที่ได้รับ

บริษัทมีการให้บริการที่มีมาตรฐานระดับสากล ซึ่งบริษัทผ่านการรับรองมาตรฐานจากองค์กรทั้งในและต่างประเทศ และได้รับรางวัลจากองค์กรต่างๆ ดังต่อไปนี้

ปี	รางวัล/มาตรฐานที่ได้รับ
2558	รางวัลปฏิบัติงานยอดเยี่ยมควบคุมการสูญหายของน้ำมัน (เรือ วี.แอล.8) – บริษัท บางจากปิโตรเลียม จำกัด (มหาชน) รางวัลปฏิบัติงานยอดเยี่ยม Zero Incident (เรือ วี.แอล.8) – บริษัท บางจากปิโตรเลียม จำกัด (มหาชน) เรือ วี.แอล.11และเรือ วี.แอล.4 - IESG Safety Award (Oil Industrial Environment Safety Group Association) DOC -Documents Of Compliance-Class Lloyd's
2559	Zero Incidents in Marine Operations - บริษัท เซฟรอน (ไทย) จำกัด DOC -Documents Of Compliance-Class Lloyd's
2560	เรือ วี.แอล.8 และเรือวี.แอล. 16 - IESG Safety Award (Oil Industrial Environment Safety Group Association) Zero Incidents in Marine Operations - บริษัท เซฟรอน (ไทย) จำกัด DOC -Documents Of Compliance-Class Lloyd's
2561	DOC -Documents Of Compliance-Class Lloyd's

2.7 ผลกระทบสิ่งแวดล้อม

ด้วยการดำเนินธุรกิจของบริษัทที่ต้องคำนึงถึงความปลอดภัยเป็นหลัก เนื่องจากผลกระทบที่อาจเกิดขึ้นไม่เพียงแต่ส่งผลกระทบต่อคนหรือทรัพยากรของบริษัท ยังส่งผลกระทบต่อสิ่งแวดล้อมอีกด้วย โดยในปี 2558 บริษัทเคยเกิดเหตุการณ์ที่ไม่คาดคิดจนเกิดผลกระทบต่อสิ่งแวดล้อมเพียงครั้งเดียว แต่อย่างไรก็ดีเหตุการณ์ดังกล่าวมีมูลค่าความเสียหายที่ไม่มากนักโดยมีมูลค่าความเสียหายรวมเท่ากับ 11.59 ล้านบาท คิดเป็นร้อยละ 1.98 ของรายได้จากการให้บริการในปี และในปี 2559-2561 บริษัทไม่มีเหตุการณ์ดังกล่าวเกิดขึ้น ทั้งนี้บริษัทมีวิธีการจัดการลดความเสี่ยงของการเกิดอุบัติเหตุโดยให้ความสำคัญกับการฝึกฝนบุคลากรบนเรือให้ปฏิบัติงานตามระเบียบโดยยึดหลักการปฏิบัติของประมวลข้อบังคับเกี่ยวกับการบริหารความปลอดภัยระหว่างประเทศ (International Safety Management Code ,ISM Code) โดยมีแผนการอบรมประจำปีเพื่อให้บุคลากรตระหนักถึงการให้บริการด้วยความปลอดภัย นอกจากนี้บริษัทได้รับการรับรองการปฏิบัติงานตามระบบ ISM จากจากหน่วยงานที่มาตรฐานตรวจสอบที่เรียกว่า Lloyd's Register ประกอบกับการได้รับการยอมรับจากกลุ่ม Oil companies International Marine Forum (OCIMF)

นอกจากนี้บริษัทมีการทำประกันภัยคุ้มครองกรณีที่เกิดความเสียหายขึ้น โดยมีประกันภัย 2 ประเภทได้แก่ 1. ประกันภัยตัวเรือและเครื่องจักร (Hull and Machinery Insurance: H&M Insurance) ซึ่งครอบคลุมถึงความเสียหายที่เกิดขึ้นกับตัวเรือบรรทุกน้ำมันและเครื่องจักรที่อยู่ภายในเรือ 2.ประกันภัยสำหรับความรับผิดชอบต่อบุคคลที่สาม (Protection and Indemnity Insurance: P&I Insurance) ซึ่งครอบคลุมความเสียหายที่เกิดกับลูกเรือ บุคคลที่สาม และสิ่งแวดล้อม



2.8 สิทธิประโยชน์จากบัตรส่งเสริมการลงทุน

บริษัทเป็นผู้ได้รับการส่งเสริมการลงทุนในกิจการขนส่งทางเรือจากคณะกรรมการส่งเสริมการลงทุน โดยได้รับสิทธิประโยชน์เช่น ยกเว้นอากรขาเข้าสำหรับเครื่องจักร ยกเว้นภาษีเงินได้นิติบุคคลที่มีกำหนดระยะเวลาไม่เกิน 8 ปี โดยในปี 2559-2561 มีลำเรือที่ได้รับสิทธิประโยชน์ระหว่างปีจำนวน 8 ลำ 9 ลำ และ 9 ลำตามลำดับ (สามารถดูรายละเอียดเพิ่มเติมได้ในส่วนที่ 2.2-5)

2.9 กฎหมายและกฎระเบียบที่สำคัญที่เกี่ยวข้องกับการดำเนินธุรกิจ

ในการดำเนินธุรกิจให้บริการขนส่งทางเรือบริษัท ต้องปฏิบัติตามกฎหมาย ข้อบังคับต่างๆ โดยมีรายละเอียดดังนี้

1) กฎหมายและกฎระเบียบที่สำคัญในการให้บริการการขนส่ง

กฎหมายในประเทศ

1. พระราชบัญญัติเรือไทย พ.ศ. ๒๕๔๑

พระราชบัญญัติเรือไทยกำหนดขอบเขตของการค้าในน่านน้ำไทย ประเภทของเรือที่ต้องจดทะเบียนเป็นเรือไทย การดำเนินการทางทะเบียนเกี่ยวกับการขอจดทะเบียนเป็นเรือไทย การใช้ชื่อเรือและการเปลี่ยนชื่อเรือ และการกำหนดอัตราส่วนคนประจำเรือไทย

2. พระราชบัญญัติการรับขนของทางทะเล

พระราชบัญญัติการรับขนของทางทะเลกำหนดขึ้นเพื่อควบคุมและกำกับดูแลการประกอบธุรกิจขนส่งทางเรือ โดยกำหนดถึงสิทธิและหน้าที่ของผู้ให้บริการส่งสินค้า สิทธิและหน้าที่ของผู้จ้างขนส่งสินค้า รวมถึงข้อกำหนดที่เกี่ยวข้องกับใบตราส่งสินค้า ความรับผิดชอบของผู้ให้บริการส่งสินค้า และข้อยกเว้นความรับผิดชอบของผู้ให้บริการส่งสินค้า

กฎระเบียบและข้อกำหนดสากล

3. อนุสัญญาระหว่างประเทศว่าด้วยความปลอดภัยแห่งชีวิตในทะเล International Convention for the Safety of Life at Sea (“SOLAS”)

SOLAS มีจุดมุ่งหมายหลักในการดูแลความปลอดภัยสิ่งมีชีวิตในทะเลที่องค์กรทางทะเลระหว่างประเทศ (IMO) เขียนขึ้นโดยมีวัตถุประสงค์หลักเพื่อกำหนดมาตรฐานขั้นต่ำสำหรับการต่อเรือ อุปกรณ์ต่างๆที่ใช้บนเรือ รวมถึงการปฏิบัติงานบนเรือซึ่งตั้งอยู่บนความปลอดภัยเป็นหลัก ทั้งนี้รัฐเจ้าของธงจะต้องเป็นผู้ควบคุมดูแลให้เรือที่อยู่ภายใต้รัฐนั้นๆปฏิบัติตามข้อกำหนด โดยใบรับรองต่างๆที่เป็นการรับรองว่าเจ้าของเรือมีการปฏิบัติตามข้อกำหนดที่ถูกกำหนดไว้ในอนุสัญญา

ทั้งนี้ประมวลข้อบังคับที่สำคัญที่เป็นส่วนหนึ่งของ SOLAS มีดังนี้

3.1 ประมวลข้อบังคับเกี่ยวกับการบริหารความปลอดภัยระหว่างประเทศ (International Safety Management Code: ISM Code) ที่มีข้อกำหนดเกี่ยวกับความปลอดภัยในการดำเนินงานของเรือและการป้องกันมลพิษทางทะเล เพื่อให้เรือทุกลำมีแนวทางในการปฏิบัติด้วยความปลอดภัยที่ได้มาตรฐาน

4. International Convention for the Prevention of Pollution from Ships, (“MARPOL”)



MARPOL เป็นอนุสัญญาาระหว่างประเทศหลักที่ครอบคลุมถึงการป้องกันการปล่อยมลพิษสู่สิ่งแวดล้อมทางทะเลจากการปฏิบัติงานทางเรือหรืออุบัติเหตุที่อาจเกิดขึ้น ที่ประกอบไปด้วยการป้องกันมลพิษจากน้ำมันที่กำหนดให้เรือจะต้องเป็นเรือเปลือกสองชั้น ป้องกันมลพิษจากของเหลวและสิ่งที่มีสารเคมีอันตราย ป้องกันมลพิษจากสิ่งปฏิกูลที่ถูกปล่อยจากเรือ ป้องกันมลพิษทางอากาศ

5. ข้อกำหนดของ Oil Companies International Marine Forum (“OCIMF”)

Oil Companies International Forum เป็นองค์กรของผู้ประกอบการที่อยู่ในอุตสาหกรรมน้ำมัน ที่มีวัตถุประสงค์เพื่อสนับสนุนการเดินเรือของผู้ให้บริการน้ำมัน ให้มีความปลอดภัยและคำนึงถึงสิ่งแวดล้อม ทั้งนี้จัดตั้งขึ้นเพื่อกำหนดมาตรฐานในการเดินเรือโดยยึดกฎระเบียบและข้อบังคับของ IMO เป็นหลัก โดยมีแนวทางหลัก 2 โปรแกรม ดังนี้

5.1 The Tanker Management and Self Assessment (TMSA, OCIMF)

สำหรับ The Tanker Management and Self Assessment (TMSA) เป็นโปรแกรมที่มีจุดมุ่งหมายเพื่อสนับสนุนให้ผู้ประกอบการขนส่งพัฒนาการบริหารจัดการการดำเนินงานในการให้บริการขนส่งน้ำมันทางทะเลอย่างปลอดภัย ซึ่งบริษัทจะต้องประเมินตนเอง โดยมี Safety Management System (SMS) เป็นหลักการในการประเมิน

5.2 Ship Inspection Report Exchange Programme (SIRE Programme, OCIMF)

โปรแกรม Ship Inspection Report Exchange (SIRE) เป็นโปรแกรมที่มีจุดมุ่งหมายเพื่อกำหนดมาตรฐานการขนส่งของเรือบรรทุกน้ำมัน โดย SIRE เป็นหลักการในการประเมินการดำเนินงานของเรือบรรทุกน้ำมันที่มีลักษณะเฉพาะสำหรับผู้ประกอบการ ที่เกี่ยวข้องกับความปลอดภัยของเรือ โดยมีหัวข้อในการประเมินหลักๆเช่น การจัดการคนเรือ การบริหารความปลอดภัยบนเรือ ระบบการขนส่งสินค้า การป้องกันมลพิษ เป็นต้น

2.10 งานที่ยังไม่ส่งมอบ

ณ วันที่ 31 ธันวาคม 2561 บริษัทไม่มีงานที่ยังไม่ส่งมอบ



3. ปัจจัยความเสี่ยง

การลงทุนในหุ้นสามัญของบริษัท ที่เสนอขายในครั้งนี้มีความเสี่ยง ผู้ลงทุนควรพิจารณาข้อมูลในเอกสารฉบับนี้อย่างรอบคอบ โดยเฉพาะอย่างยิ่งปัจจัยความเสี่ยงในหัวข้อนี้ก่อนตัดสินใจลงทุนซื้อหุ้นสามัญของบริษัท

ข้อความดังต่อไปนี้แสดงถึงปัจจัยความเสี่ยงที่มีนัยสำคัญบางประการอันอาจมีผลกระทบในทางลบต่อบริษัท และมูลค่าหุ้นของบริษัท นอกเหนือจากปัจจัยความเสี่ยงที่ปรากฏในหนังสือชี้ชวนฉบับนี้ อาจมีความเสี่ยงอื่นๆ ซึ่งบริษัท ไม่อาจทราบได้ในขณะนี้หรือเป็นความเสี่ยงที่บริษัท พิจารณาในขณะนี้ว่าไม่เป็นสาระสำคัญซึ่งอาจเป็นปัจจัยความเสี่ยงที่มีความสำคัญต่อไปในอนาคต ความเสี่ยงดังกล่าวอาจมีผลกระทบต่อธุรกิจ รายได้ ผลกำไร สินทรัพย์ สภาพคล่อง หรือ แหล่งเงินทุนของบริษัท

นอกจากนี้ ข้อความในลักษณะที่เป็นการคาดการณ์ในอนาคต (Forward-Looking Statements) ที่ปรากฏในหนังสือชี้ชวนฉบับนี้ เช่น การใช้ถ้อยคำว่า “เชื่อว่า” “คาดหมายว่า” “คาดการณ์ว่า” “มีแผนจะ” “ตั้งใจ” “ประมาณ” หรือการประมาณการทางการเงินโครงการในอนาคต การคาดการณ์เกี่ยวกับผลประกอบการ ธุรกิจ แผนการขยายธุรกิจ การเปลี่ยนแปลงของกฎหมายที่เกี่ยวข้องในการประกอบธุรกิจของบริษัท นโยบายของรัฐและ/หรือคำหรือข้อความอื่นใดในทำนองเดียวกัน เป็นคำหรือข้อความที่บ่งชี้ถึงสิ่งที่จะเกิดขึ้นในอนาคต ซึ่งมีความไม่แน่นอน เป็นการคาดการณ์ถึงเหตุการณ์ในอนาคต อันเป็นความเห็นของบริษัท ในปัจจุบันนั้น มิได้เป็นการรับรองผลประกอบการหรือเหตุการณ์ในอนาคตและผลที่เกิดขึ้นจริงอาจมีความแตกต่างอย่างมีนัยสำคัญจากการคาดการณ์หรือคาดคะเนก็ได้ สำหรับข้อมูลในส่วนนี้ที่อ้างถึงหรือเกี่ยวข้องกับรัฐบาลหรือเศรษฐกิจในภาพรวมของประเทศ ได้มาจากข้อมูลที่มีการเปิดเผยหรือคัดย่อจากสิ่งพิมพ์ของรัฐบาลหรือจากแหล่งข้อมูลอื่นๆ โดยที่บริษัท มิได้ทำการตรวจสอบหรือรับรองความถูกต้องของข้อมูลดังกล่าวแต่ประการใด

ปัจจุบันบริษัท มีการประกอบธุรกิจให้บริการรับขนส่งสินค้าทั้งในประเทศและระหว่างประเทศซึ่งบริษัท มีความเสี่ยงในการดำเนินธุรกิจเช่นเดียวกับความเสี่ยงทั่วไปที่อาจเกิดขึ้นกับธุรกิจทุกประเภท และความเสี่ยงที่สำคัญต่างๆ ดังมีรายละเอียดดังนี้

ความเสี่ยงจากการดำเนินงานของบริษัท

1. ความเสี่ยงจากการพึ่งพิงลูกค้ารายใหญ่

รายได้จากการให้บริการขนส่งของบริษัทส่วนใหญ่มาจากลูกค้ารายใหญ่ โดยในปี 2559 - 2561 ซึ่งสัดส่วนรายได้จากการให้บริการแก่ลูกค้ารายใหญ่จำนวน 2 ราย คิดเป็นสัดส่วนมากกว่าร้อยละ 10 ของรายได้จากการให้บริการ โดยมีลูกค้ารายใหญ่หนึ่งรายคือ บริษัท เอสโซ่ (ประเทศไทย) จำกัด (มหาชน) (“ESSO”) ที่มีรายได้คิดเป็นสัดส่วนมากกว่าร้อยละ 30 ซึ่งในปี 2559 - 2561 ซึ่งมีรายได้เฉลี่ยร้อยละ 46.32 ของรายได้จากการให้บริการทั้งหมด ดังนั้น หากเกิดเหตุการณ์ที่ลูกค้ารายดังกล่าวหยุดการประกอบธุรกิจหรือเกิดเหตุการณ์ใดๆ ที่ทำให้การประกอบธุรกิจต้องหยุดชั่วคราวหรือในกรณีที่ลูกค้าออกเลิกจ้างบริษัท จะส่งผลกระทบต่อผลประกอบการของบริษัทอย่างมีนัยสำคัญ แต่อย่างไรก็ตามบริษัทตระหนักถึงความเสี่ยงดังกล่าวและเชื่อว่าลูกค้ารายดังกล่าวเป็นผู้ประกอบธุรกิจในอุตสาหกรรมมาอย่างยาวนาน อีกทั้งความต้องการใช้ผลิตภัณฑ์ปิโตรเลียมที่บริษัทขนส่งยังคงมีอยู่อย่างต่อเนื่อง จึงคาดว่าเหตุการณ์ในการหยุดการประกอบธุรกิจจะไม่เกิดขึ้น นอกจากนี้ ด้วยศักยภาพของบริษัทในการให้บริการขนส่งที่เน้นคุณภาพและความปลอดภัยเป็นหลักและประสบการณ์ของบริษัทที่ผ่านมา รวมถึงบริษัทและลูกค้ารายดังกล่าวมีความสัมพันธ์ที่ดีกันมาอย่างยาวนาน



และใช้บริการบริษัทเพิ่มขึ้นต่อเนื่องมากกว่า 20 ปี และมีการต่อสัญญาเรื่อยมา บริษัทจึงเชื่อว่าความเสี่ยงจากการบอกเลิกจ้างสัญญาที่มีต่ำ ทั้งนี้อายุสัญญาปัจจุบันกับคู่ค้ารายใหญ่มีอายุ 3 ปี

2. ความเสี่ยงจากการพึ่งพิงบุคลากร

เนื่องจากธุรกิจการให้บริการขนส่งน้ำมันและผลิตภัณฑ์น้ำมันเป็นธุรกิจเฉพาะทางที่ต้องการอาศัยบุคลากรที่มีความรู้และประสบการณ์เฉพาะทางในการปฏิบัติงานซึ่งได้แก่ บุคลากรที่เกี่ยวข้องกับการจัดหาเรือ บุคลากรที่เกี่ยวข้องกับการควบคุมการปฏิบัติการบนเรือ โดยบริษัทต้องอาศัยบุคลากรที่มีความรู้ทั้งด้านการบริหารกองเรือ การจัดหาเรือ การปฏิบัติการขนส่งสินค้าทางเรือ การปฏิบัติตามกฎและข้อบังคับต่างๆตามข้อกำหนดในประเทศและข้อกำหนดขององค์การทางทะเลระหว่างประเทศ เนื่องจากสินค้าที่รับให้บริการขนส่งดังกล่าวจัดเป็นสินค้าประเภทสารเคมีและวัตถุอันตรายซึ่งหากเกิดความผิดพลาด อาจทำให้เกิดความเสียหายต่อบุคคลและสิ่งแวดล้อมในวงกว้าง ดังนั้นบริษัทจึงต้องให้ความสำคัญกับบุคลากรเป็นสำคัญ ทั้งนี้ บุคลากรของบริษัทและบุคลากรที่คาดว่าจะสรรเข้ามาทำหน้าที่จะต้องมีคุณสมบัติตามที่กฎเกณฑ์หรือข้อบังคับต่างๆกำหนด โดยแม้ปัจจุบันบุคลากรบนเรือจะมีอัตราการเปลี่ยนงานที่ค่อนข้างสูงโดยในปี 2560 และ ปี 2561 บริษัทมีอัตราการเปลี่ยนงานของบุคลากรบนเรือเท่ากับร้อยละ 43.65 และ 33.75 ตามลำดับ โดยตำแหน่งของบุคลากรบนเรือส่วนมากที่มีการเปลี่ยนงานค่อนข้างมากมักจะเป็นบุคลากรระดับลูกเรือทั่วไป (ช่างน้ำมันที่เป็นลูกยามห้องเครื่อง หรือนายท้ายที่ทำหน้าที่ถือพียงานเรือ) ซึ่งไม่ใช่บุคลากรหลักในการทำหน้าที่เป็นผู้ควบคุมการปฏิบัติการบนเรือ อย่างไรก็ตามบริษัทสามารถหาบุคลากรมาทดแทนทันเวลาและไม่ส่งผลกระทบต่อการทำงานของ บริษัท

ทั้งนี้ บริษัทมีการดำเนินการเพื่อที่จะรักษาบุคลากรให้ได้มากที่สุดเพื่อเป็นการลดความเสี่ยงที่จะส่งผลกระทบต่อ การดำเนินงานของธุรกิจของบริษัท บริษัทมีสวัสดิการของบุคลากรที่นอกเหนือจากเงินเดือนประจำและสวัสดิการค่ารักษาพยาบาลทั่วไปแล้ว บริษัทยังมีเงินบำเหน็จบำนาญ และมีค่าส่งเสริมการศึกษาพนักงานเพื่อนำความรู้ที่ได้กลับมาใช้ประโยชน์เพื่อพัฒนาองค์กร รวมถึงการฝึกอบรมพนักงานเพื่อเพิ่มพูน ความรู้ ทักษะ ในการพัฒนาตนเอง

3. ความเสี่ยงจากการพึ่งพิงผู้จัดจำหน่ายรายใหญ่

น้ำมันเชื้อเพลิงเป็นหนึ่งในต้นทุนหลักในการประกอบธุรกิจการให้บริการขนส่งน้ำมันซึ่งในปี 2559 - 2561 ต้นทุนน้ำมันเชื้อเพลิงคิดเป็นสัดส่วนเฉลี่ยร้อยละ 38.99 ของต้นทุนทั้งหมด โดยในการจัดซื้อน้ำมันเชื้อเพลิงแต่ละครั้ง บริษัทจะมีการเทียบราคาและประเมินคุณภาพอยู่เสมอ ซึ่งบริษัทจะเลือกผู้จัดจำหน่ายรายใหญ่ที่ให้ราคาที่เหมาะสม ประกอบกับประวัติการให้บริการของผู้จัดจำหน่ายรายใหญ่ในอดีต ในปี 2559 - 2561 ที่ผ่านมามีการจัดซื้อจัดจ้างน้ำมันเชื้อเพลิงจาก บริษัท นาวิ อินเทอร์เน็ต จำกัด และบริษัทในเครือ ในสัดส่วนเทียบกับมูลค่าซื้อรวมเท่ากับร้อยละ 28.38 ร้อยละ 40.79 และร้อยละ 30.18 ตามลำดับ ซึ่งเป็นสัดส่วนเฉลี่ยที่มากกว่าร้อยละ 30 แต่อย่างไรก็ดี น้ำมันเชื้อเพลิงเป็นสินค้าทั่วไปที่มีผู้จัดจำหน่ายหลายราย หากผู้ค้าน้ำมันเชื้อเพลิงรายนี้ไม่สามารถจำหน่ายน้ำมันเชื้อเพลิงให้กับบริษัทได้ บริษัทยังสามารถจัดหาน้ำมันเชื้อเพลิงจากผู้ค้ารายอื่นได้



4. ความเสี่ยงจากการผันผวนของราคาน้ำมัน

นอกจากรายได้ของบริษัท จะมีส่วนเกี่ยวข้องกับราคาน้ำมันแล้ว น้ำมันยังเป็นหนึ่งในต้นทุนหลักในการดำเนินการให้บริการขนส่ง ซึ่งราคาน้ำมันเป็นปัจจัยหนึ่งที่สำคัญและสามารถกระทบต่อผลประกอบการของบริษัทอย่างมีนัยสำคัญ ทั้งนี้ เนื่องจากราคาน้ำมันจะขึ้นอยู่กับอุปสงค์และอุปทานของน้ำมันโลกซึ่งอยู่นอกเหนือการควบคุมของบริษัท อย่างไรก็ตามรายได้จากการให้บริการของบริษัทส่วนใหญ่จะแปรผันตามราคาน้ำมันดีเซลขายปลีกหน้าสถานีน้ำมันในกรุงเทพฯ ที่เปลี่ยนแปลงไป แม้ว่าบริษัทยังมีรายได้บางส่วนที่เป็นแบบราคาเหมาจ่ายที่มีการเซ็นสัญญาไม่น้อยกว่า 1 ปีซึ่งบริษัทไม่สามารถผลักภาระต้นทุนที่สูงขึ้นตามราคาน้ำมันที่เพิ่มสูงขึ้นให้กับลูกค้าได้ทั้งหมด โดยรายได้ที่ไม่ได้ผันแปรตามราคาน้ำมันของบริษัทในปี 2559-2561 มีสัดส่วนเฉลี่ยเพียงร้อยละ 16.29 ของรายได้จากการให้บริการทั้งหมด แต่อย่างไรก็ตามบริษัทมีการควบคุมปริมาณน้ำมันโดยกำหนดความเร็วของเรือให้เหมาะสม ดังนั้นบริษัทจะทราบถึงปริมาณการใช้น้ำมันของแต่ละเส้นทางในการให้บริการ ทั้งนี้ในส่วนของลูกค้าที่เป็นสัญญาให้บริการขนส่งแบบเหมาจ่ายบริษัทมีการกำหนดเส้นทางในแต่ละรอบเดือน โดยหากลูกค้าใช้บริการที่นอกเหนือในสัญญา ลูกค้าจะเป็นผู้รับผิดชอบค่าใช้จ่ายน้ำมันเชื้อเพลิงทั้งหมด นอกจากนี้บริษัทจะมีการพิจารณาผลตอบแทนที่จะได้รับก่อนการเซ็นสัญญาว่ามีความคุ้มค่าหรือไม่ โดยประเมินจากรายได้จากการให้บริการ รวมถึงประมาณการต้นทุนในเส้นทางนั้นทั้งหมด โดยต้นทุนน้ำมันเชื้อเพลิงที่ใช้ในการประเมินจะอ้างอิงจากราคาน้ำมันเชื้อเพลิงในอดีตที่ผ่านมา นอกจากนี้ในกรณีที่ราคาน้ำมันผันผวนเกินกว่าที่คาดการณ์ไว้ระหว่างช่วงอายุสัญญา บริษัทอาจมีการเจรจากับลูกค้าเพื่อปรับอัตราค่าบริการ ดังนั้นความเสี่ยงดังกล่าวจะไม่กระทบกับผลการดำเนินงานของบริษัทอย่างมีนัยสำคัญ

5. ความเสี่ยงจากผลกระทบจากแผนการนำเรือขึ้นอู่แห้ง

จากข้อกำหนดของกรมเจ้าท่าภายใต้กฎหมายไทยที่กำหนดว่าลำเรือทุกลำจะต้องมีการเข้าอู่แห้งทุกๆ 36 เดือนและสมาคมจัดชั้นเรือ (Classification Society) อยู่ภายใต้ข้อบังคับสากล ที่กำหนดว่าลำเรือทุกลำจะต้องมีการนำเรือเข้าอู่แห้งจำนวน 2 ครั้ง ภายใน 60 เดือน โดยกำหนดว่าในการตรวจเรือครั้งแรกจะต้องทำภายใน 36 เดือน ระยะเวลาในการเข้าอู่แห้งใช้เวลาประมาณ 15 ถึง 21 วันในการดำเนินการ ส่งผลให้ในช่วงเวลาดังกล่าวบริษัทไม่สามารถนำเรือไปให้บริการขนส่งได้จึงส่งผลให้รายได้ในช่วงเวลานั้นๆ ลดลงและยังมีค่าใช้จ่ายที่เกิดขึ้นจากการนำเรือขึ้นอู่แห้ง โดยหากบริษัทมีเรือที่ต้องขึ้นอู่แห้งในช่วงเวลาเดียวกันหลายลำ การขึ้นอู่แห้งจะส่งผลกระทบต่อผลการดำเนินงานของบริษัทในปีนั้นๆ ได้ อย่างไรก็ตาม บริษัทได้มีการบริหารจัดการกองเรือเพื่อให้ส่งผลกระทบต่อรายได้การให้บริการในปีนั้นๆ น้อยที่สุดและมีการวางแผนในการนำลำเรือเข้าอู่แห้งให้เหมาะสมกับตารางการเดินเรือของเรือแต่ละลำเพื่อไม่ให้เกิดผลกระทบต่อผลการดำเนินงานของบริษัทมากนัก

ทั้งนี้ตารางแผนการนำเรือขึ้นอู่แห้ง ในปี 2562-2564 มีดังนี้

การเข้าอู่แห้ง	ปี 2562				ปี 2563				ปี 2564
	Q1	Q2	Q3	Q4	Q1	Q2	Q3	Q4	Q1
จำนวนเรือ (ลำ)	1	1	1	2	3	0	1	0	2



6. ความเสี่ยงจากการผันผวนของอัตราแลกเปลี่ยน

บริษัทจัดทำงบการเงินรวมเป็นสกุลเงินบาท โดยบริษัทมีรายได้จากการให้บริการขนส่งระหว่างประเทศ ซึ่งคู่ค้าจะชำระเงินเป็นสกุลเงินดอลลาร์ ทั้งนี้ บริษัทมีรายได้จากการให้บริการต่างประเทศในปี 2560 และ ปี 2561 เท่ากับ 192.20 ล้านบาท และ 179.64 ล้านบาท คิดเป็นสัดส่วนร้อยละ 28.16 และร้อยละ 25.86 ของรายได้จากการให้บริการทั้งหมด ซึ่งบริษัทไม่สามารถหลีกเลี่ยงผลกระทบจากความผันผวนของอัตราแลกเปลี่ยนได้ แต่อย่างไรก็ดี บริษัทมีค่าใช้จ่ายบางส่วนเป็นสกุลดอลลาร์เช่นกัน ดังนั้น บริษัทจะสามารถลดผลกระทบจากความผันผวนจากอัตราแลกเปลี่ยนได้บางส่วนด้วยวิธีป้องกันแบบธรรมชาติ (Natural Hedge) โดยค่าใช้จ่ายสกุลดอลลาร์ที่อยู่ในงบกำไรขาดทุนในปี 2560 และ ปี 2561 คิดเป็นสัดส่วนร้อยละ 46.14 และร้อยละ 50.27 ตามลำดับของรายได้เงินสกุลดอลลาร์ ทั้งนี้ ในการทำการซื้อขายที่มีการใช้สกุลเงินอื่นที่มีมูลค่าที่สูง เช่น การลงทุนซื้อเรือ บริษัทจะมีการทำสัญญาซื้อขายล่วงหน้าสำหรับสกุลเงินนั้นๆเอาไว้

7. ความเสี่ยงจากการลงทุนซื้อเรือ

ทรัพย์สินหลักในการประกอบธุรกิจคือลำเรือ ซึ่งมีมูลค่าการลงทุนรวมถึงค่าใช้จ่ายต่างๆระหว่างการต่อเรือที่ค่อนข้างสูงหรือ ในกรณีซื้อเรือมือสองจะมีค่าใช้จ่ายในการปรับปรุงเรือที่ค่อนข้างสูง ทั้งนี้โดยทั่วไปแล้วก่อนที่จะลงทุนซื้อเรือลำใหม่ บริษัทจะมีการตกลงกับคู่ค้าที่มีความต้องการเรือเพื่อให้บริการเพิ่มเติม และมีการทำ Feasibility Study เพื่อประเมินความคุ้มค่าของการลงทุนซึ่งการประเมินดังกล่าวนี้เป็นเพียงการคาดการณ์ผลตอบแทนในอนาคตที่อยู่บนสมมติฐานที่ว่ารายได้และค่าใช้จ่ายต่างๆจะเป็นไปตามสัญญาที่คู่ค้าว่าจ้างและค่าใช้จ่ายที่ใกล้เคียงกับปัจจุบัน ดังนั้น หากตัวเลขที่เกิดขึ้นจริงไม่ได้เป็นไปตามการคาดการณ์หรือมีเหตุการณ์ใดๆที่เกิดขึ้นที่ส่งผลให้เกิดการเปลี่ยนแปลงอย่างมีนัยสำคัญ ผลตอบแทนที่เกิดขึ้นจริงอาจแตกต่างจากที่ประมาณการไว้ นอกจากนี้ บริษัทอาจมีความเสี่ยงหากบริษัทไม่สามารถหาเรือให้บริการกับคู่ค้าได้อย่างทันเวลา ซึ่งอาจส่งผลกระทบต่อชื่อเสียงและการไว้วางใจในการใช้บริการในอนาคต

อย่างไรก็ดี บริษัทมีการจัดทำงบประมาณการลงทุนประจำปี และได้มีการทบทวนงบประมาณการลงทุนทุกปี เพื่อเป็นการปรับเปลี่ยนแผนธุรกิจตามสถานการณ์ และสภาวะตลาดที่เปลี่ยนแปลงไปที่ช่วยให้ความเสี่ยงจากการลงทุนซื้อเรือลดน้อยลง

8. ความเสี่ยงจากการเปลี่ยนแปลงของความต้องการใช้พลังงานในอนาคต

ปัจจุบัน บริษัทมีรายได้จากการขนส่งน้ำมันดิบและผลิตภัณฑ์ปิโตรเลียมในปี 2559 – 2561 รวมเป็น ร้อยละ 70.23 ร้อยละ 80.44 ร้อยละ 81.40 ของรายได้จากการให้บริการทั้งหมด ดังนั้น หากเกิดการเปลี่ยนแปลงความต้องการใช้พลังงานเพื่อใช้ในการดำเนินกิจกรรมทางเศรษฐกิจหรือใช้ในครัวเรือนต่างๆจากน้ำมันและผลิตภัณฑ์น้ำมันเป็นผลิตภัณฑ์อื่นๆ จะส่งผลกระทบต่อผลประกอบการอย่างมีนัยสำคัญ ทั้งนี้ ปัจจัยหลักที่ส่งผลต่อความต้องการใช้พลังงานมาจากภาวะเศรษฐกิจในประเทศและต่างประเทศ การเปลี่ยนแปลงของเทคโนโลยี การเติบโตของประชากร รวมถึงนโยบายการใช้พลังงาน ซึ่งปัจจุบันอัตราการใช้พลังงานทดแทนเริ่มมีสัดส่วนที่เพิ่มขึ้น แต่อย่างไรก็ตามหากอุตสาหกรรมใช้น้ำมันในประเทศก็ยังคงเติบโตขึ้นต่อเนื่อง อีกทั้งการประมาณการจาก International Energy Agency (IEA) ซึ่งประมาณการณ์ว่าการใช้น้ำมันในอนาคตจากปี 2559-2583 ยังคงเติบโตอย่างต่อเนื่อง ถึงแม้ว่าจะมีสัดส่วนต่อการใช้พลังงานทั้งหมดลดลง แต่อย่างไรก็ดี บริษัทมีการกระจายความเสี่ยงของรายได้ โดยบริษัทมีการให้บริการขนส่งน้ำมันปาล์มที่เป็น



หนึ่งในพลังงานทดแทน อีกทั้งมีการติดตามสถานการณ์สภาวะตลาดอย่างใกล้ชิดเพื่อที่จะสามารถเปลี่ยนแปลงแผนการดำเนินงานธุรกิจได้อย่างทันท่วงที

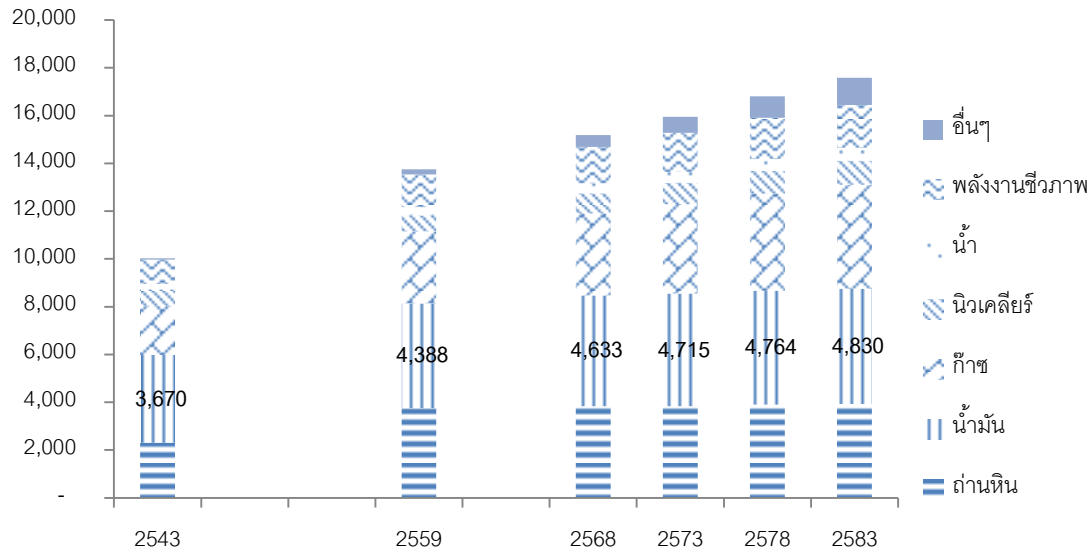

ภาพนี้แสดงถึงการประมาณการที่ใช้ในอนาคตซึ่งสะท้อนให้เห็นถึงการใช้น้ำมันยังคงเติบโตต่อเนื่อง แม้ว่าสัดส่วนการใช้น้ำมันเทียบกับพลังงานทั้งหมดจะมีสัดส่วนลดลง

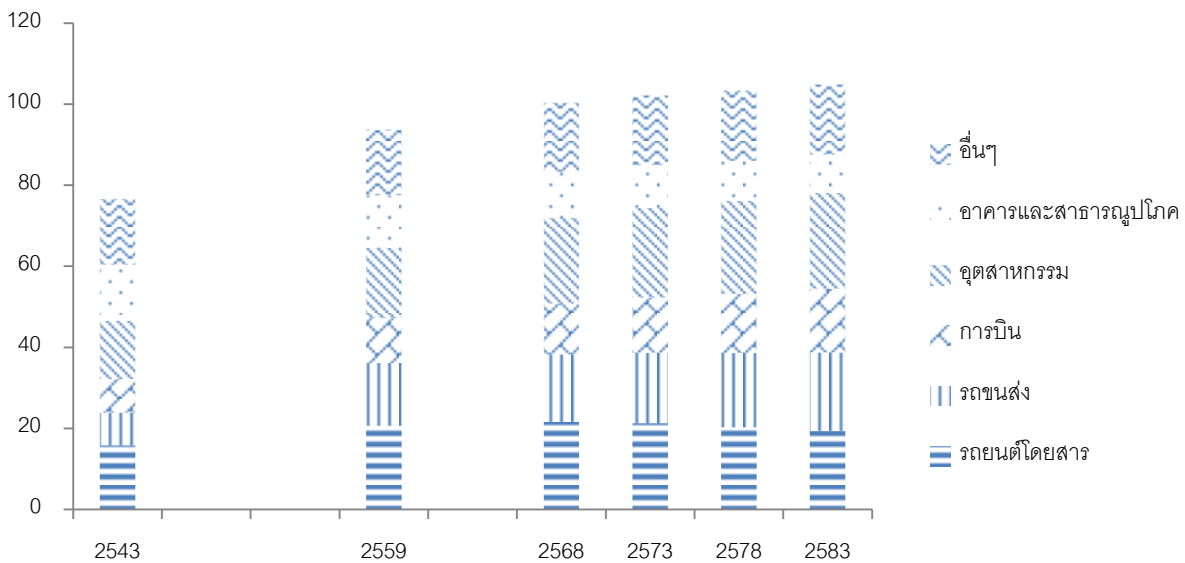

ภาพนี้แสดงถึงประมาณการความต้องการใช้น้ำมันในอนาคตที่ยังเติบโตโดยแบ่งตามประเภทการใช้งานหลัก

9. ความเสี่ยงจากการเปลี่ยนแปลงของกฎหมายและข้อบังคับต่างๆที่เกี่ยวข้องกับการดำเนินธุรกิจ

ด้วยสภาพการดำเนินธุรกิจที่มีความเสี่ยงที่จะส่งผลกระทบต่อสิ่งแวดล้อมและบุคคลในวงกว้าง การดำเนินกิจการนี้จึงต้องมีกฎหมายและข้อบังคับต่างๆ มากมายทั้งในประเทศและต่างประเทศมากำกับดูแล ดังนั้น หากเกิดการเปลี่ยนแปลงอย่างมีนัยสำคัญของกฎหมายหรือข้อบังคับต่างๆ อาจส่งผลกระทบต่อผลการดำเนินงานของบริษัทได้



เนื่องจากบริษัทอาจจะมีภาระค่าใช้จ่ายในการดำเนินงานเพิ่มเติมมากขึ้น และหากบริษัทถูกยกเลิกใบอนุญาต หรือไม่สามารถต่ออายุใบอนุญาตต่างๆ ได้ จะส่งผลกระทบต่ออย่างมีนัยต่อธุรกิจและผลการดำเนินงานของบริษัท

ทั้งนี้ ปัจจุบันบริษัทมีการปฏิบัติตามเงื่อนไขในการต่อใบอนุญาต กฎหมายและข้อบังคับต่างๆที่เกี่ยวข้องอย่างเคร่งครัด รวมถึงมีการติดตามข่าวสารต่างๆเพื่อให้สามารถปรับเปลี่ยนแผนการดำเนินธุรกิจเพื่อรับมือกับการเปลี่ยนแปลงที่อาจเกิดขึ้น โดยบริษัทมีบุคคลที่ได้รับมอบหมาย (Designated Person Ashore) คือนาย ยุทธนา พูนศิริพิพัฒน์ เป็นผู้รับผิดชอบให้ติดตามในเรื่องกฎหมายและข้อบังคับต่างๆทั้งในประเทศและต่างประเทศที่บริษัทจะต้องดำเนินการภายใต้กฎระเบียบนั้นๆ และมีฝ่ายทรัพยากรบุคคลเป็นผู้ติดตามในเรื่องกฎหมายแรงงานและจัดให้มีการอบรมบุคลากรเพื่อให้รับทราบถึงการเปลี่ยนแปลงของกฎหมายและข้อบังคับ เพื่อมิให้ความเสี่ยงดังกล่าวกระทบต่อการดำเนินธุรกิจ

10. ความเสี่ยงจากการแข่งขันทางธุรกิจ

แม้ว่าในอุตสาหกรรมให้บริการขนส่งน้ำมันจะมีผู้ประกอบการอยู่น้อยรายเนื่องจากเป็นธุรกิจที่ต้องอาศัยเงินลงทุนจำนวนมาก รวมถึงประสบการณ์ของบุคลากร แต่อย่างไรก็ตาม คู่แข่งทางตรงปัจจุบันที่มีอยู่ในอุตสาหกรรมนั้นเป็นคู่แข่งที่มีศักยภาพที่สูง โดยหากคู่แข่งมีแผนที่จะขยายธุรกิจและเพิ่มความสามารถเพื่อให้เพียงพอในการให้บริการขนส่งจากลูกค้ารายใหญ่ของบริษัท จะทำให้บริษัทสูญเสียรายได้หลักไป ทั้งนี้ เชื่อว่าการเลือกใช้บริการของลูกค้าจะต้องพิจารณาจากความสามารถให้บริการ ความปลอดภัยในการขนส่ง การควบคุมคุณภาพสินค้าระหว่างขนส่ง รวมถึงความสัมพันธ์ระหว่างลูกค้ารายใหญ่และบริษัท ซึ่งบริษัทมีประวัติที่ดีในการดำเนินการให้บริการขนส่งมาโดยตลอดและมีการพัฒนามาตรฐานการให้บริการอยู่เสมอ อีกทั้งมีฝ่ายการตลาดที่คอยติดตามดูแลลูกค้าอยู่เสมอ หากในอนาคตบริษัทยังคงสามารถรักษาระดับมาตรฐานของตนเอง ความเป็นไปได้ที่ลูกค้ารายใหญ่จะเปลี่ยนไปใช้บริการการขนส่งกับคู่แข่งมีค่อนข้างน้อย

11. ความเสี่ยงจากการเกิดอุบัติเหตุระหว่างการดำเนินงาน

แม้ว่าบริษัทจะให้ความสำคัญกับมาตรฐานการให้บริการขนส่งที่เน้นความปลอดภัยเป็นหลัก แต่อย่างไรก็ตาม อุบัติเหตุอาจเกิดขึ้นได้ทั้งจากความประมาทของผู้ปฏิบัติงานบนเรือ หรือปัจจัยการเกิดอุบัติเหตุที่ไม่ได้ขึ้นอยู่กับดำเนินการของบริษัท เช่น การประมาทเดินเลี้ยวของผู้ปฏิบัติงานจากหน่วยงานอื่นๆ ซึ่งการเกิดอุบัติเหตุ อาจทำให้เกิดการสูญเสียทั้ง ทรัพย์สินที่ได้รับความเสียหาย บุคคลได้รับการบาดเจ็บ ตลอดจนความน่าเชื่อถือของบริษัท โดยอาจทำให้เกิดการระงับการให้บริการขนส่งชั่วคราวซึ่งจะส่งผลกระทบต่อรายได้ของบริษัท ทั้งนี้จากตัวเลขสถิติในอดีตที่ผ่านมา บริษัทมีอัตราการเกิดอุบัติเหตุต่ำมาก โดยในปี 2559 – 2561 การเกิดอุบัติเหตุคิดเป็น ร้อยละ 0.57 ร้อยละ 0.36 และร้อยละ 0.29 ของจำนวนเที่ยวที่วิ่งทั้งหมดในปีนั้นๆ ตามลำดับ ทั้งนี้ มูลค่าความเสียหายที่เกิดขึ้นเป็นมูลค่าที่ไม่สูงมากนัก โดยมูลค่าความเสียหายเฉลี่ยที่เคยเกิดขึ้นเท่ากับ 0.16 ล้านบาทต่อครั้ง และมีมูลค่าความเสียหายสูงสุดไม่เกิน 0.46 ล้านบาท โดยเหตุการณ์ที่เกิดขึ้น บริษัทมีการทำประกันภัยที่สามารถครอบคลุมถึงความเสียหายดังกล่าวได้

อย่างไรก็ดีบริษัทมีวิธีลดความเสี่ยงของการเกิดอุบัติเหตุโดยให้ความสำคัญกับการฝึกฝนบุคลากรบนเรือให้ปฏิบัติงานตามระเบียบโดยมีแผนการอบรมประจำปีเพื่อให้บุคลากรตระหนักถึงการให้บริการด้วยความปลอดภัยเป็นหลัก มีการสนับสนุนให้บุคลากรบนเรือเขียนแจ้งเหตุการณ์ต่างๆ (Near Miss Report) ในขณะที่ปฏิบัติงานบนเรือที่อาจเป็น



สาเหตุให้เกิดอุบัติเหตุในขนาดเพื่อนำมาป้องกันเหตุการณ์ที่จะเกิดขึ้น รวมถึงการเข้าสู่ตรวจสอบการทำงานของบุคลากรบนเรือเป็นประจำจากฝ่ายปฏิบัติการ ฝ่ายเทคนิค ฝ่ายความปลอดภัยและฝ่ายบุคลากรอย่างน้อยลำละ 2 ครั้งต่อปี เพื่อตรวจสอบการทำงานของบุคลากรบนเรือ ระบบความปลอดภัย การทำงานของเครื่องจักรบนเรือ เพื่อที่จะลดความเสี่ยงจากการเกิดอุบัติเหตุให้มากที่สุดและเพื่อการดำเนินการให้บริการอย่างมีประสิทธิภาพ นอกจากนี้ บริษัทให้ความสำคัญในการปฏิบัติตามกฎที่หน่วยงานภาครัฐและองค์การทางทะเลระหว่างประเทศกำหนดอย่างเคร่งครัด เช่น บุคลากรที่เลือกสรรมาจะต้องเป็นผู้ที่มีคุณสมบัติไม่ต่ำกว่าข้อกำหนด ในส่วนของตัวเรือ บริษัทมีการทำแผนการบำรุงรักษาเรือเชิงรุก การเข้าอู่แห้ง นอกจากนี้ บริษัทมีการทำประกันภัยเรือทุกลำ ที่ได้แก่ การทำประกันภัยตัวเรือและเครื่องจักร (Hull and Machinery Insurance: H&M Insurance) และประกันภัยความรับผิดชอต่อบุคคลที่สาม (Protection and Indemnity Insurance: P&I Insurance) ซึ่งครอบคลุมถึงความเสียหายต่อลำเรือ บุคคลที่ได้รับผลกระทบ และสิ่งแวดล้อม

12. ความเสี่ยงจากภัยพิบัติตามธรรมชาติ

บริษัทเป็นผู้ให้บริการขนส่งสินค้าทางทะเลเพียงช่องทางเดียว ดังนั้น หากเกิดเหตุการณ์ภัยพิบัติตามธรรมชาติในบริเวณเส้นทางของการขนส่งของบริษัทเป็นระยะเวลาสั้น บริษัทจะไม่สามารถให้บริการได้ ซึ่งจะส่งผลกระทบต่อผลการดำเนินงานอย่างมีนัยสำคัญ โดยความเสี่ยงนี้บริษัทไม่สามารถที่จะหลีกเลี่ยงได้ แต่สามารถที่จะลดความเสี่ยงนี้ได้ โดยที่บริษัทมีการเช็คสภาพอากาศก่อนเดินเรืออยู่เสมอซึ่งหากเส้นทางหลักไม่สามารถให้บริการได้ บริษัทมีการศึกษาเส้นทางสำรองเพื่อที่ดำเนินการเพื่อให้บริการขนส่งต่อได้ แต่หากเกิดภัยพิบัติตามธรรมชาติในช่วงระหว่างการเดินเรือและก่อให้เกิดความเสียหายกับลำเรือหรือทรัพย์สินอื่นๆ ของบริษัท อย่างไรก็ตาม บริษัทได้มีการทำประกันภัยการรับประกันภัยตัวเรือและเครื่องจักร (Hull and Machinery Insurance: H&M Insurance) และประกันภัยความรับผิดชอต่อบุคคลที่สาม (Protection and Indemnity Insurance: P&I Insurance) ไว้โดยสามารถครอบคลุมความเสียหายที่เกิดขึ้นและลดผลกระทบที่จะเกิดขึ้นกับบริษัทได้

13. ความเสี่ยงจากเหตุการณ์โจรสลัด

สินค้าที่บริษัทให้บริการขนส่งนั้น เป็นสินค้าที่มีมูลค่า จึงทำให้มีความเสี่ยงจากเหตุการณ์โจรสลัดสินค้าในขณะการเดินทาง ซึ่งเหตุการณ์โจรสลัดไม่เพียงแต่จะทำให้เกิดสินค้าเสียหาย ยังทำให้บริษัทอาจไม่สามารถเรียกเก็บรายได้จากลูกค้า มากไปกว่านั้นอาจถูกลูกค้าฟ้องร้องเพื่อชดเชยค่าเสียหายกับสินค้าที่หายไปได้ ทั้งนี้ เส้นทางของการขนส่งส่วนใหญ่ของบริษัทเป็นเส้นทางในประเทศที่มีความเสี่ยงต่อการเกิดการโจรสลัด แต่อย่างไรก็ตาม บริษัทมีการดำเนินการในการป้องกันความเสี่ยงจากการโจรสลัดโดยการหลีกเลี่ยงเส้นทางที่มีเหตุการโจรสลัดเกิดขึ้น ในยามวิกาล ซึ่งหากบริษัทไม่อาจหลีกเลี่ยงเส้นทางนั้นได้ บริษัทมีวิธีดำเนินการเพื่อป้องกันเหตุการณ์โจรสลัดโดย 1. สร้างห้องนิรภัยสำหรับสินทรัพย์ที่มีมูลค่า 2. เรือทุกลำจะต้องมีกล้องส่องทางไกลเพื่อตรวจสอบดูบริเวณที่เรือผ่าน 3. เมื่อเข้าถึงบริเวณที่มีเหตุการณ์โจรสลัด บริษัทจะแจ้งศูนย์ประสานการปฏิบัติในการรักษาผลประโยชน์ของชาติทางทะเลเพื่อเฝ้าระวังโจรสลัด (ศรชล.) 4. ติดลูกกรงชั้นนอกเพิ่มเติมเพื่อป้องกันโจรสลัดเข้ามาในเรือ นอกจากนี้ บริษัทมีการทำประกันภัยความ



รับผิดชอบต่อบุคคลที่สาม (Protection and Indemnity Insurance: P&I Insurance) สามารถครอบคลุมถึงเหตุการณ์โจรกรรมเมื่อเกิดสินค้าสูญหายได้

14. ความเสี่ยงจากการที่ประกันภัยไม่เพียงพอในการคุ้มครอง

แม้ว่าบริษัทมีการทำประกันภัยทั้งประกันภัยตัวเรือและเครื่องจักร (Hull and Machinery Insurance: H&M Insurance) และประกันภัยความรับผิดชอบต่อบุคคลที่สาม (Protection and Indemnity Insurance: P&I Insurance) ไว้สำหรับลำเรือทุกลำที่เป็นทรัพย์สินของบริษัท ซึ่งจะสามารถคุ้มครองถึงความเสี่ยงที่เกิดขึ้นกับตัวเรือหากเรือเกิดอุบัติเหตุ การเกิดน้ำมันรั่วไหล การเกิดความเสียหายกับสินค้าของคู่ค้า การเกิดการโจรกรรม อีกทั้งรวมถึงการได้รับบาดเจ็บของบุคลากรบนเรือ โดยการทำประกันภัยของบริษัทจะมีวงเงินที่คุ้มครองที่ระบุไว้ในส่วนที่ 2.2.5 ทรัพย์สินที่ใช้ในการประกอบธุรกิจ ซึ่งเหตุการณ์ที่อาจเกิดขึ้นในอนาคตอาจรุนแรงเกินกว่าที่ประกันภัยจะสามารถคุ้มครองได้ เช่น เหตุการณ์ที่เกิดขึ้นจากภัยสงคราม

15. ความเสี่ยงจากการปฏิบัติตามข้อกำหนดจากสถาบันการเงิน

การลงทุนเพิ่มเติมในการขยายธุรกิจหรือนำมาใช้หมุนเวียนในการดำเนินธุรกิจ ซึ่งที่ผ่านมาบริษัทได้นำเงินที่ได้จากการดำเนินธุรกิจ เงินทุนในส่วนของเจ้าของ และเงินทุนที่กู้ยืมจากสถาบันการเงินเพื่อนำมาลงทุนเพิ่มเติม ซึ่งบริษัทมีการพึ่งพิงเงินกู้จากสถาบันการเงินค่อนข้างมากโดยในปี 2559 – 2561 คิดเป็นหนี้สินรวมต่อส่วนของผู้ถือหุ้นเท่ากับ 1.01 เท่า 1.58 เท่า 2.45 เท่า ตามลำดับ ทั้งนี้ ในการทำข้อตกลงในการกู้ยืมเงิน สถาบันการเงินมีเงื่อนไขต่างๆ ที่บริษัทต้องปฏิบัติตามข้อกำหนด ทั้งในเรื่องการจ่ายชำระเงินกู้ยืมทั้งเงินต้นและดอกเบี้ยตามระยะเวลาที่กำหนด โดยหากเมื่อถึงเวลาที่กำหนดแล้วบริษัทไม่สามารถชำระเงินได้ สถาบันการเงินมีสิทธิเรียกให้บริษัทชำระทั้งจำนวนทันที รวมถึงมีสิทธิที่จะบังคับการให้กู้เงินกับทางบริษัท อีกทั้งมีเงื่อนไขเพิ่มเติมในเรื่องของการดำรงส่วนหนี้สินต่อส่วนของผู้ถือหุ้นในอัตราไม่เกินกว่า 2.5 เท่า ซึ่งปัจจุบันบริษัทได้รับหนังสือยินยอมให้ผ่อนผันการดำรงส่วนหนี้สินต่อส่วนของผู้ถือหุ้นในอัตราไม่เกินกว่า 3.2 เท่าที่พิจารณาอัตราส่วนของบการเงินประจำปี 2561 โดยในปี 2562 สถาบันการเงินจะให้บริษัทดำรงส่วนหนี้สินต่อส่วนของผู้ถือหุ้นในอัตราไม่เกินกว่า 2.5 เท่าตามเดิม บริษัทคาดว่าหลังจากที่ได้รับเงินเพิ่มทุนจากการเสนอขายหุ้นใหม่แก่ประชาชนทั่วไปเป็นครั้งแรกอัตราส่วนดังกล่าวจะลดลงและสามารถดำรงอัตราส่วนดังกล่าวให้ไม่เกินกว่าทางสถาบันทางการเงินกำหนด ทั้งนี้บริษัทมีประธานเจ้าหน้าที่บริหารฝ่ายบัญชีและการเงิน คอยติดตามในการดำรงอัตราส่วนหนี้สินต่อส่วนทุนตามที่สถาบันการเงินกำหนดและรายงานให้คณะกรรมการบริษัททราบทุกไตรมาส อย่างไรก็ตามในอดีตที่ผ่านมาบริษัทมีกระแสเงินสดเพียงพอ จึงไม่เคยมีประวัติผิดนัดการชำระเงินกู้ยืมจากสถาบันการเงิน นอกจากนี้ บริษัทมีการวางแผนทางการเงินและเชื่อว่าในอนาคตหากไม่มีปัจจัยภายนอกใดๆ ส่งผลกระทบเชิงลบต่อผลการดำเนินการกับบริษัทอย่างมีสาระสำคัญ บริษัทสามารถจะบริหารจัดการการเงินหมุนเวียน ไม่ให้เกิดการผิดนัดต่อสถาบันการเงินได้

ความเสี่ยงอื่นๆ

16. ความเสี่ยงจากการที่บริษัท มีผู้ถือหุ้นรายใหญ่ถือหุ้นรวมกันมากกว่าร้อยละ 50 ภายหลังการกระจายหุ้นของบริษัท

ณ วันที่ทำเอกสารฉบับนี้กลุ่มผู้ถือหุ้นเดิมถือหุ้นอยู่ร้อยละ 100 ของทุนชำระแล้วทั้งหมด ซึ่งมีผู้ถือหุ้นรายใหญ่จำนวน 1 ราย คือ นางชุตติภา กลิ่นสุวรรณ (“นางชุตติภา”) ที่ถือหุ้นร้อยละ 99.93 ของหุ้นทั้งหมด โดยภายหลังการเสนอ



ขายหุ้นสามัญต่อประชาชนในครั้งแรกนี้คุณชุกติภาจะถือหุ้นร้อยละ 64.95 ซึ่งมีสัดส่วนการถือหุ้นมากกว่า 1 ใน 2 ของหุ้นทั้งหมด โดยทำให้ผู้ถือหุ้นดังกล่าวสามารถควบคุมมติที่ประชุมผู้ถือหุ้นได้เกือบทั้งหมด ไม่ว่าจะเป็นเรื่องการแต่งตั้งกรรมการ หรือการขอมติในเรื่องอื่นที่ต้องใช้เสียงส่วนใหญ่ของที่ประชุมผู้ถือหุ้น ยกเว้นเรื่องที่กฎหมายหรือข้อบังคับบริษัทกำหนดให้ต้องได้รับเสียง 3 ใน 4 ของที่ประชุมผู้ถือหุ้น ดังนั้น ผู้ถือหุ้นรายอื่นของบริษัทอาจมีความเสี่ยงจากการไม่สามารถรวบรวมคะแนนเสียงเพื่อถ่วงดุลเรื่องใหญ่ที่ผู้ถือหุ้นใหญ่เสนอได้

อย่างไรก็ตาม เพื่อให้การดำเนินธุรกิจของบริษัท เป็นไปอย่างโปร่งใส และมีการถ่วงดุลอำนาจดังกล่าว บริษัท จึงได้จัดโครงสร้างการบริหารจัดการโดยมีบุคลากรที่มีความรู้ความสามารถ และได้กำหนดขอบเขตการดำเนินงาน การมอบอำนาจให้แก่กรรมการและผู้บริหารอย่างชัดเจน มีการแต่งตั้งบุคคลภายนอกที่เป็นอิสระเข้าร่วมในคณะกรรมการบริษัท ซึ่งดำรงตำแหน่งกรรมการอิสระจำนวน 4 ท่าน และกรรมการตรวจสอบจำนวน 3 ท่าน เพื่อทำหน้าที่ตรวจสอบถ่วงดุลการตัดสินใจ และพิจารณาอนุมัติรายการต่างๆ ก่อนนำเสนอต่อที่ประชุมผู้ถือหุ้น รวมทั้งบริษัท ได้กำหนดมาตรการการทำรายการกับบุคคลที่อาจมีความขัดแย้งทางผลประโยชน์ โดยจำกัดการออกเสียงของผู้ที่เกี่ยวข้อง นอกจากนี้ บริษัท ยังจัดให้มีหน่วยงานตรวจสอบภายในโดยการว่าจ้างบริษัทผู้ชำนาญการจากภายนอกที่ปฏิบัติงานเป็นอิสระและขึ้นตรงต่อคณะกรรมการตรวจสอบ โดยมีหน้าที่หลักในการดูแลระบบการควบคุมภายในเพื่อให้เป็นไปตามระบบที่ได้กำหนดไว้ ทั้งนี้ เพื่อสร้างความมั่นใจให้แก่ผู้ถือหุ้นถึงความโปร่งใสและถ่วงดุลอำนาจในการบริหารงานของบริษัท

17. ความเสี่ยงในเรื่องตลาดรองสำหรับการซื้อขายหลักทรัพย์

เนื่องจากการเสนอขายหุ้นต่อประชาชนในครั้งนี้เป็น การเสนอขายก่อนที่จะได้รับอนุมัติให้นำหุ้นเข้าจดทะเบียนในตลาดหลักทรัพย์ เอ็ม เอ ไอ ผู้ลงทุนอาจมีความเสี่ยงในเรื่องสภาพคล่อง และการไม่ได้รับผลตอบแทนจากการขายหุ้นตามที่คาดการณ์ไว้หากหลักทรัพย์ของบริษัท ไม่สามารถเข้าจดทะเบียนในตลาดหลักทรัพย์ เอ็ม เอ ไอ ได้ ซึ่งจะมีผลให้ไม่มีตลาดรองสำหรับการซื้อขายหุ้นสามัญของบริษัท

อย่างไรก็ตาม บริษัท ได้ดำเนินการยื่นคำขอให้รับหุ้นสามัญของบริษัท เป็นหลักทรัพย์จดทะเบียนในตลาดหลักทรัพย์ เอ็ม เอไอ แล้ว ซึ่งขณะนี้ตลาดหลักทรัพย์อยู่ระหว่างการพิจารณารับหลักทรัพย์ของบริษัท เข้าเป็นหลักทรัพย์จดทะเบียน ทั้งนี้ บริษัทหลักทรัพย์ โกลเบล็ก จำกัด ในฐานะที่ปรึกษาทางการเงินได้พิจารณาคุณสมบัติของบริษัท ในเบื้องต้นแล้วพบว่า บริษัท มีคุณสมบัติครบถ้วนตามข้อบังคับของตลาดหลักทรัพย์แห่งประเทศไทย เรื่อง การรับหลักทรัพย์จดทะเบียนใน “ตลาดหลักทรัพย์ เอ็ม เอไอ” ยกเว้นคุณสมบัติเรื่องการกระจายการถือหุ้นรายย่อย โดยบริษัท ต้องมีผู้ถือหุ้นสามัญรายย่อยไม่ต่ำกว่า 300 ราย และต้องถือหุ้นรวมกันไม่น้อยกว่าร้อยละ 25 ของทุนชำระแล้ว โดยที่ปรึกษาทางการเงินคาดว่า ภายหลังจากการเสนอขายหุ้นแล้วเสร็จ บริษัท จะมีคุณสมบัติเกี่ยวกับการกระจายการถือหุ้นรายย่อยครบถ้วนตามเกณฑ์ที่กำหนดดังกล่าวข้างต้น

18. ความเสี่ยงกรณีราคาหุ้นของบริษัท อาจมีความผันผวนซึ่งก่อให้เกิดผลขาดทุนอย่างมีนัยสำคัญต่อผู้ลงทุนที่ซื้อหุ้นสามัญของบริษัท ในการเสนอขายหุ้นสามัญในครั้งนี้

ราคาซื้อขายหุ้นสามัญของบริษัท ภายหลังจากการเสนอขายหุ้นสามัญในครั้งนี้ อาจมีความผันผวนของช่วงราคาซื้อขายเนื่องจากปัจจัยหลายประการ ซึ่งเป็นสิ่งที่บริษัท ไม่สามารถควบคุมได้ ซึ่งรวมถึง



- สภาพะการลงทุนในตลาดหลักทรัพย์ต่างๆ หรือในตลาดหลักทรัพย์ฯ หรือการลงทุนในอุตสาหกรรมที่เกี่ยวข้อง
- ทิศนะที่มีต่อโอกาสสำหรับธุรกิจและการประกอบการของบริษัท รวมถึงสถานะอุตสาหกรรมโดยทั่วไป
- ความแตกต่างระหว่างผลประกอบการทางการเงินและผลการดำเนินงานที่แท้จริงกับผลประกอบการทางการเงินและผลการดำเนินงานที่ผู้ลงทุนและนักวิเคราะห์ได้คาดหวัง
- บทวิจ้ยของนักวิเคราะห์หลักทรัพย์หรือการเปลี่ยนแปลงคำแนะนำของนักวิเคราะห์หลักทรัพย์
- การเปลี่ยนแปลงในการประเมินมูลค่าตลาดและราคาหุ้นของบริษัทจดทะเบียนในตลาดหลักทรัพย์ฯ ซึ่งดำเนินธุรกิจคล้ายคลึงกับบริษัท
- การเปลี่ยนแปลงกฎระเบียบและกฎหมายที่เกี่ยวข้อง
- ข้อพิพาททางกฎหมายและการสอบสวนของหน่วยงานของรัฐ
- สถานะหรือเหตุการณ์ทางเศรษฐกิจและการเมือง

ทั้งนี้ ปัจจัยต่างๆ เหล่านี้และปัจจัยอื่นๆ อาจส่งผลให้ราคาหุ้นของบริษัท และความต้องการซื้อหุ้นของบริษัท มีความผันผวน ซึ่งทำให้ราคาซื้อขายของบริษัท ในตลาดหลักทรัพย์อาจต่ำกว่าราคาเสนอขายหุ้นสามัญในครั้งนี้เป็นอย่างมาก รวมถึงอาจทำให้เกิดข้อจำกัดหรือขัดขวางมิให้ผู้ลงทุนสามารถขายหุ้นของบริษัท ได้และอาจส่งผลกระทบต่อสภาพคล่องของหุ้นของบริษัท



4. การวิจัยและการพัฒนา

-ไม่มี-

**5. ทรัพย์สินที่ใช้ในการประกอบธุรกิจ****5.1 สินทรัพย์ถาวรที่ใช้ในการประกอบธุรกิจ**

ณ วันที่ 31 ธันวาคม 2561 บริษัทมีสินทรัพย์ถาวรที่ใช้ในการประกอบธุรกิจ หลังหักค่าเสื่อมราคาสะสมที่ปรากฏในงบแสดงฐานะทางการเงินของบริษัทรวมทั้งหมดเท่ากับ 1,269.56 ล้านบาท โดยมีรายละเอียด ดังนี้

ประเภท/ลักษณะทรัพย์สิน	มูลค่าตามบัญชีสุทธิ ณ วันที่ 31 ธันวาคม 2561 (ล้านบาท)	ลักษณะกรรมสิทธิ์
เรือขนส่งและส่วนปรับปรุงรวม	1,221.75	เป็นเจ้าของโดยติดภาระจำนองกับสถาบันการเงิน
รายการจ่ายในการซ่อมแซมเรือครั้งใหญ่	34.60	เป็นเจ้าของโดยติดภาระจำนองกับสถาบันการเงิน
ส่วนปรับปรุงอาคารเช่า	1.42	เป็นเจ้าของ
เครื่องตกแต่งติดตั้งและอุปกรณ์เรือและสำนักงาน	9.50	เป็นเจ้าของ
ยานพาหนะ	1.18	เป็นเจ้าของ
สินทรัพย์ระหว่างทำ	1.12	เป็นเจ้าของ

ทั้งนี้ รายการเรือขนส่งและส่วนปรับปรุงของบริษัท ตามที่แสดงไว้ข้างต้นสามารถแสดงรายละเอียดจำแนกได้ ดังนี้

5.1.1 เรือขนส่งและส่วนปรับปรุงรวมและรายการจ่ายในการซ่อมแซมเรือครั้งใหญ่

ณ วันที่ 31 ธันวาคม 2561 บริษัทมีเรือบรรทุกน้ำมันจำนวน 12 ลำ โดยบริษัทมีกรรมสิทธิ์เป็นเจ้าของทั้งหมด เพื่อให้บริการขนส่งผลิตภัณฑ์ปิโตรเลียม และผลิตภัณฑ์เคมีภัณฑ์

ชื่อเรือขนส่ง	มูลค่าตามบัญชีสุทธิ ณ วันที่ 31 ธันวาคม 2561 (ล้านบาท)	ข้อมูลเรือที่สำคัญ	ภาระผูกพัน
วี. แอล. 5	12.72	ประเภทการใช้เรือ: บรรทุก ผลิตภัณฑ์น้ำมันบริเวณทะเล ใกล้ฝั่ง อายุเรือ: 31 ปี	ติดภาระจำนองกับสถาบัน การเงินเต็มมูลค่า ¹
วี. แอล. 10	13.05	ประเภทการใช้เรือ: บรรทุก ผลิตภัณฑ์น้ำมันบริเวณทะเล ใกล้ฝั่ง อายุเรือ: 30 ปี	ติดภาระจำนองกับสถาบัน การเงินเต็มมูลค่า ¹
วี. แอล. 11	19.55	ประเภทการใช้เรือ: บรรทุก ผลิตภัณฑ์น้ำมันบริเวณทะเล ใกล้ฝั่ง	ติดภาระจำนองกับสถาบัน การเงินเต็มมูลค่า



ชื่อเรือขนส่ง	มูลค่าตามบัญชีสุทธิ ณ วันที่ 31 ธันวาคม 2561 (ล้านบาท)	ข้อมูลเรือที่สำคัญ	ภาวะผูกพัน
		อายุเรือ: 26 ปี	
วี. แอล. 12	29.64	ประเภทการใช้เรือ: บรรทุก ผลิตภัณฑ์น้ำมันเฉพาะเขต อายุเรือ: 23 ปี	ติดภาระจำนองกับสถาบัน การเงินเต็มมูลค่า
วี. แอล. 14	15.61	ประเภทการใช้เรือ: บรรทุก ผลิตภัณฑ์น้ำมันบริเวณทะเล ใกล้ฝั่ง อายุเรือ: 25 ปี	ติดภาระจำนองกับสถาบัน การเงินเต็มมูลค่า
วี. แอล. 15	29.95	ประเภทการใช้เรือ: บรรทุก ผลิตภัณฑ์น้ำมันเฉพาะเขต อายุเรือ: 25 ปี	ติดภาระจำนองกับสถาบัน การเงินเต็มมูลค่า
วี. แอล. 16	159.16	ประเภทการใช้เรือ: บรรทุก ผลิตภัณฑ์น้ำมันเฉพาะเขต อายุเรือ: 3 ปี	ติดภาระจำนองกับสถาบัน การเงินเต็มมูลค่า
วี. แอล. 17	190.10	ประเภทการใช้เรือ: บรรทุก ผลิตภัณฑ์น้ำมันเฉพาะเขต อายุเรือ: 3 ปี	ติดภาระจำนองกับสถาบัน การเงินเต็มมูลค่า
วี. แอล. 18	184.27	ประเภทการใช้เรือ: บรรทุก ผลิตภัณฑ์น้ำมันเฉพาะเขต อายุเรือ: 2 ปี	ติดภาระจำนองกับสถาบัน การเงินเต็มมูลค่า
วี. แอล. 19	243.21	ประเภทการใช้เรือ: บรรทุก ผลิตภัณฑ์น้ำมันเฉพาะเขต อายุเรือ: 11 ปี	ติดภาระจำนองกับสถาบัน การเงินเต็มมูลค่า
ชุดีภา 5	181.21	ประเภทการใช้เรือ: บรรทุก ผลิตภัณฑ์น้ำมันเฉพาะเขต อายุเรือ: 3 ปี	ติดภาระจำนองกับสถาบัน การเงินเต็มมูลค่า
วี. แอล. 20	177.85	ประเภทการใช้เรือ: บรรทุก ผลิตภัณฑ์น้ำมันเฉพาะเขต อายุเรือ: 14 ปี	ติดภาระจำนองกับสถาบัน การเงินเต็มมูลค่า

หมายเหตุ: ณ ปัจจุบันเรือวี.แอล. 5 และเรือวี.แอล. 10 ไม่มีภาระจำนองกับสถาบันการเงินแล้ว



5.2 สินทรัพย์ไม่มีตัวตน

ณ วันที่ 31 ธันวาคม 2561 บริษัทมีสินทรัพย์ไม่มีตัวตน ซึ่งได้แก่โปรแกรมคอมพิวเตอร์ที่ประกอบไปด้วย โปรแกรมระบบการทำบัญชี ที่ใช้ในการประกอบธุรกิจ หลังหักค่าตัดจำหน่ายราคาสะสมที่ปรากฏในงบแสดงฐานะทางการเงินของบริษัท รวมทั้งหมดเท่ากับ 2.18 ล้านบาท

5.3 สัญญาเช่าอาคาร

บริษัทได้ทำการเช่าอาคาร นางชุตติภา กลิ่นสุวรรณ ซึ่งเป็นผู้ถือหุ้นรายใหญ่และกรรมการของบริษัท โดยได้มีการทำสัญญาซึ่งมีรายละเอียดสำคัญดังต่อไปนี้

คู่สัญญา	:	1. บริษัท วี.แอล. เอ็นเตอร์ไพรส์ จำกัด (มหาชน) (“บริษัท”) ในฐานะผู้เช่า 2. นางชุตติภา กลิ่นสุวรรณ ในฐานะผู้ให้เช่า
ระยะเวลา	:	วันที่ 1 มกราคม 2562 ถึงวันที่ 31 ธันวาคม 2562
พื้นที่สำนักงานที่เช่า	:	สำนักงานที่อโศกมีพื้นที่ใช้สอยรวม 762.60 ตารางเมตร - อาคารตึกแถวเลขที่ 41 และ 43 จำนวน 2 คูหา ชั้นที่ 1 ถึง ชั้นที่ 5 ถนนอโศก-ดินแดง แขวงมักกะสัน เขตราชเทวี กรุงเทพมหานคร - อาคารตึกแถวเลขที่ 49 จำนวน 1 คูหา ชั้นที่ 1 ถึง ชั้นที่ 4 และชั้นที่ 6 ถนนอโศก-ดินแดง แขวงมักกะสัน เขตราชเทวี กรุงเทพมหานคร
อัตราค่าเช่าและค่าบริการ	:	140,000 บาทต่อเดือน

คู่สัญญา	:	1. บริษัท วี.แอล. เอ็นเตอร์ไพรส์ จำกัด (มหาชน) (“บริษัท”) ในฐานะผู้เช่า 2. นางชุตติภา กลิ่นสุวรรณ ในฐานะผู้ให้เช่า
ระยะเวลา	:	วันที่ 1 มกราคม 2562 ถึงวันที่ 31 ธันวาคม 2562
พื้นที่สำนักงานที่เช่า	:	สำนักงานที่ศรีราชามีพื้นที่ใช้สอยรวม 356 ตารางเมตร - อาคารเลขที่ 2/34 หมู่ที่ 1 ตำบลทุ่งสุขลา อำเภอศรีราชา จำนวน 1 คูหา
อัตราค่าเช่าและค่าบริการ	:	15,000 บาทต่อเดือน

5.4 ประกันภัย

5.4.1 ประกันภัยตัวเรือและเครื่องจักร (Hull and Machinery Insurance: H&M Insurance)

บริษัทได้เข้าทำประกันภัยตัวเรือและเครื่องจักรเพื่อป้องกันความเสียหายที่อาจเกิดขึ้นกับทรัพย์สินที่ใช้ในการดำเนินธุรกิจ กับบริษัทประกันภัยแห่งหนึ่ง โดยมีขอบเขตครอบคลุมที่สำคัญ ที่ได้แก่ ความเสียหายที่อาจเกิดขึ้นกับลำเรือ เครื่องจักรและอุปกรณ์ต่างบนเรือ ในกรณีที่เกิดอุบัติเหตุ เป็นต้น โดยส่วนใหญ่วงเงินประกันภัยครอบคลุมมูลค่าทางบัญชีของลำเรือ



ชื่อเรือ	ระยะเวลาประกันภัย	วงเงินประกันภัย (บาท)
วี. แอล. 5	5 ตุลาคม 2561 ถึง 5 ตุลาคม 2562	18,000,000
วี. แอล. 10	26 เมษายน 2561 ถึง 26 เมษายน 2562	50,000,000
วี. แอล. 11	1 สิงหาคม 2561 ถึง 1 สิงหาคม 2562	33,000,000
วี. แอล. 12	4 พฤษภาคม 2561 ถึง 4 พฤษภาคม 2562	33,000,000
วี. แอล. 14	18 กันยายน 2561 ถึง 18 กันยายน 2562	50,000,000
วี. แอล. 15	2 เมษายน 2561 ถึง 2 เมษายน 2562	50,000,000
วี. แอล. 16	11 กรกฎาคม 2561 ถึง 11 กรกฎาคม 2562	120,000,000
วี. แอล. 17	18 มิถุนายน 2561 ถึง 18 มิถุนายน 2562	140,000,000
วี. แอล. 18	20 ตุลาคม 2561 ถึง 20 ตุลาคม 2562	140,000,000
วี. แอล. 19	7 มิถุนายน 2561 ถึง 7 มิถุนายน 2562	220,000,000
วี. แอล. 20	23 กรกฎาคม 2561 ถึง 23 กรกฎาคม 2562	150,000,000
ชุดกีฬา 5	27 ธันวาคม 2561 ถึง 27 ธันวาคม 2562	126,000,000

5.4.2 ประกันภัยความรับผิดต่อบุคคลอื่น (Protection and Indemnity Insurance :P&I Insurance)

บริษัทได้เข้าทำประกันภัยความรับผิดต่อบุคคลอื่นเพื่อป้องกันการเกิดความเสียหายต่อบุคลากร สินค้าที่ขนส่ง สิ่งแวดล้อมรวมถึงบุคคลอื่น กับประกันภัยแห่งหนึ่ง โดยมีขอบเขตครอบคลุมที่สำคัญ ได้แก่ ความเสียหายจากการเกิดมลพิษจากสินค้าที่ขนส่ง ความเสียหายที่เกิดขึ้นกับบุคคลอื่นหากเกิดอุบัติเหตุ ความเสียหายที่เกิดขึ้นกับสินค้า ความเสียหายที่เกิดขึ้นกับผู้โดยสารหรือบุคลากรบนเรือ เป็นต้น

ชื่อเรือ	ระยะเวลาประกันภัย	วงเงินเอาประกัน (ดอลลาร์สหรัฐ)
วี. แอล. 5	20 กุมภาพันธ์ 2562 ถึง 20 กุมภาพันธ์ 2563	1,000,000,000-3,000,000,000 ¹
วี. แอล. 10	20 กุมภาพันธ์ 2562 ถึง 20 กุมภาพันธ์ 2563	1,000,000,000-3,000,000,000 ¹
วี. แอล. 11	20 กุมภาพันธ์ 2562 ถึง 20 กุมภาพันธ์ 2563	1,000,000,000-3,000,000,000 ¹
วี. แอล. 12	20 กุมภาพันธ์ 2562 ถึง 20 กุมภาพันธ์ 2563	1,000,000,000-3,000,000,000 ¹
วี. แอล. 14	20 กุมภาพันธ์ 2562 ถึง 20 กุมภาพันธ์ 2563	1,000,000,000-3,000,000,000 ¹
วี. แอล. 15	20 กุมภาพันธ์ 2562 ถึง 20 กุมภาพันธ์ 2563	1,000,000,000-3,000,000,000 ¹
วี. แอล. 16	20 กุมภาพันธ์ 2562 ถึง 20 กุมภาพันธ์ 2563	1,000,000,000-3,000,000,000 ¹
วี. แอล. 17	20 กุมภาพันธ์ 2562 ถึง 20 กุมภาพันธ์ 2563	1,000,000,000-3,000,000,000 ¹
วี. แอล. 18	20 กุมภาพันธ์ 2562 ถึง 20 กุมภาพันธ์ 2563	1,000,000,000-3,000,000,000 ¹
วี. แอล. 19	20 กุมภาพันธ์ 2562 ถึง 20 กุมภาพันธ์ 2563	1,000,000,000-3,000,000,000 ¹
วี. แอล. 20	20 กุมภาพันธ์ 2562 ถึง 20 กุมภาพันธ์ 2563	1,000,000,000-3,000,000,000 ¹
ชุดกีฬา 5	20 กุมภาพันธ์ 2562 ถึง 20 กุมภาพันธ์ 2563	1,000,000,000-3,000,000,000 ¹

หมายเหตุ : ¹ วงเงินประกันภัยของเรือในกรณีเกิดมลพิษจากสินค้าเท่ากับ 1,000,000,000 ดอลลาร์สหรัฐ

วงเงินประกันภัยของเรือในกรณีเกิดความเสียหายแก่ผู้โดยสารเรือ/พนักงานประจำเรือเท่ากับ 3,000,000,000 ดอลลาร์สหรัฐ



5.5 สิทธิประโยชน์จากการส่งเสริมการลงทุน

คณะกรรมการส่งเสริมการลงทุนอาศัยอำนาจตามพระราชบัญญัติส่งเสริมการลงทุน พ.ศ.2520 ออกบัตรส่งเสริมนี้ให้แก่ บริษัท วี.แอล.เอ็นเตอร์ไพรส์ จำกัด(มหาชน) โดยรายละเอียดสิทธิประโยชน์จากการส่งเสริมลงทุนของบริษัท ณ วันที่ 31 ธันวาคม 2561 มีดังนี้

เลขที่บัตรส่งเสริม	วันที่ได้รับการอนุมัติให้การส่งเสริม	วันที่เริ่มมีรายได้	สิทธิประโยชน์ที่สำคัญ
2287(2)/2554 เรือวี. แอล. 14	22 สิงหาคม 2554	21 พฤศจิกายน 2555	1.ยกเว้นอากรขาเข้าสำหรับเครื่องจักรตามที่คณะกรรมการอนุมัติ 2.ยกเว้นภาษีเงินได้นิติบุคคล สำหรับกำไรสุทธิที่ได้จากการประกอบกิจการที่ได้รับการส่งเสริมรวมกันไม่เกินร้อยละ 100 ของเงินลงทุนมีกำหนดเวลา 8 ปี 3.การยกเว้นไม่ต้องนำเงินปันผลจากกิจการที่ได้รับการส่งเสริมการลงทุนซึ่งได้รับยกเว้นภาษีเงินได้นิติบุคคลไปรวมคำนวณเพื่อเสียภาษีเงินได้ตลอดระยะเวลาที่กำหนด
2679(2)/2556 เรือวี. แอล. 15	9 กันยายน 2556	1 ธันวาคม 2557	1.ยกเว้นอากรขาเข้าสำหรับเครื่องจักรตามที่คณะกรรมการอนุมัติ 2.ยกเว้นภาษีเงินได้นิติบุคคล สำหรับกำไรสุทธิที่ได้จากการประกอบกิจการที่ได้รับการส่งเสริมรวมกันไม่เกินร้อยละ 100 ของเงินลงทุนมีกำหนดเวลา 8 ปี 3.การยกเว้นไม่ต้องนำเงินปันผลจากกิจการที่ได้รับการส่งเสริมการลงทุนซึ่งได้รับยกเว้นภาษีเงินได้นิติบุคคลไปรวมคำนวณเพื่อเสียภาษีเงินได้ตลอดระยะเวลาที่กำหนด
1707(2)/2558 เรือวี. แอล. 16	30 มีนาคม 2558	9 กันยายน 2558	1.ยกเว้นอากรขาเข้าสำหรับเครื่องจักรตามที่คณะกรรมการอนุมัติ



เลขที่บัตรส่งเสริม	วันที่ได้รับการอนุมัติให้การส่งเสริม	วันที่เริ่มมีรายได้	สิทธิประโยชน์ที่สำคัญ
			<p>2. ยกเว้นภาษีเงินได้นิติบุคคล สำหรับกำไรสุทธิที่ได้จากการประกอบกิจการที่ได้รับการส่งเสริมรวมกันไม่เกินร้อยละ 100 ของเงินลงทุนมีกำหนดเวลา 8 ปี</p> <p>3. การยกเว้นไม่ต้องนำเงินปันผลจากกิจการที่ได้รับการส่งเสริมการลงทุนซึ่งได้รับยกเว้นภาษีเงินได้นิติบุคคลไปรวมคำนวณเพื่อเสียภาษีเงินได้ตลอดระยะเวลาที่กำหนด</p>
59-0313-1-00-1-0 เรือวี. แอล. 17	28 ธันวาคม 2558	17 สิงหาคม 2559	<p>1. ยกเว้นอากรขาเข้าสำหรับเครื่องจักรตามที่คณะกรรมการอนุมัติ</p> <p>2. ยกเว้นภาษีเงินได้นิติบุคคล สำหรับกำไรสุทธิที่ได้จากการประกอบกิจการที่ได้รับการส่งเสริมรวมกันไม่เกินร้อยละ 100 ของเงินลงทุนมีกำหนดเวลา 8 ปี และได้รับลดหย่อนภาษีเงินได้นิติบุคคลสำหรับกำไรสุทธิในอัตราร้อยละ 50 ของอัตราปกติกำหนดเวลา 5 ปี นับจากวันที่พ้นกำหนดแปดปีแรก</p> <p>3. การยกเว้นไม่ต้องนำเงินปันผลจากกิจการที่ได้รับการส่งเสริมการลงทุนซึ่งได้รับยกเว้นภาษีเงินได้นิติบุคคลไปรวมคำนวณเพื่อเสียภาษีเงินได้ตลอดระยะเวลาที่กำหนด</p>
59-0312-1-00-1-0 เรือวี. แอล. 18	28 ธันวาคม 2558	1 ธันวาคม 2559	<p>1. ยกเว้นอากรขาเข้าสำหรับเครื่องจักรตามที่คณะกรรมการอนุมัติ</p> <p>2. ยกเว้นภาษีเงินได้นิติบุคคล สำหรับกำไรสุทธิที่ได้จากการประกอบกิจการที่ได้รับการส่งเสริมรวมกันไม่เกินร้อยละ 100 ของเงินลงทุนมีกำหนดเวลา 8 ปีและได้รับลดหย่อนภาษีเงินได้นิติบุคคลสำหรับกำไรสุทธิในอัตราร้อยละ 50 ของอัตราปกติ</p>



เลขที่บัตรส่งเสริม	วันที่ได้รับการอนุมัติให้การส่งเสริม	วันที่เริ่มมีรายได้	สิทธิประโยชน์ที่สำคัญ
			กำหนดเวลา 5 ปีนับจากวันที่พ้นกำหนดแปดปีแรก 3.การยกเว้นไม่ต้องนำเงินปันผลจากกิจการที่ได้รับการส่งเสริมการลงทุนซึ่งได้รับยกเว้นภาษีเงินได้นิติบุคคลไปรวมคำนวณเพื่อเสียภาษีเงินได้ตลอดระยะเวลาที่กำหนด
60-0721-1-00-1-0 เรือวี. แอล. 19	23 พฤษภาคม 2560	10 สิงหาคม 2560	1.ยกเว้นอากรขาเข้าสำหรับเครื่องจักรตามที่คณะกรรมการอนุมัติ 2.ยกเว้นภาษีเงินได้นิติบุคคล สำหรับกำไรสุทธิที่ได้จากการประกอบกิจการที่ได้รับการส่งเสริมรวมกันไม่เกินร้อยละ 100 ของเงินลงทุนมีกำหนดเวลา 8 ปี 3.การยกเว้นไม่ต้องนำเงินปันผลจากกิจการที่ได้รับการส่งเสริมการลงทุนซึ่งได้รับยกเว้นภาษีเงินได้นิติบุคคลไปรวมคำนวณเพื่อเสียภาษีเงินได้ตลอดระยะเวลาที่กำหนด
60-0737-0-00-1-2 เรือชุดิภา 5 ¹	24 สิงหาคม 2555	21 กุมภาพันธ์ 2559	1.ยกเว้นอากรขาเข้าสำหรับเครื่องจักรตามที่คณะกรรมการอนุมัติ 2.ยกเว้นภาษีเงินได้นิติบุคคล สำหรับกำไรสุทธิที่ได้จากการประกอบกิจการที่ได้รับการส่งเสริมรวมกันไม่เกินร้อยละ 100 ของเงินลงทุนไม่รวมค่าที่ดินและทุนหมุนเวียน จนถึงวันที่ 20 ก.พ.67 3.การยกเว้นไม่ต้องนำเงินปันผลจากกิจการที่ได้รับการส่งเสริมการลงทุนซึ่งได้รับยกเว้นภาษีเงินได้นิติบุคคลไปรวมคำนวณเพื่อเสียภาษีเงินได้ตลอดระยะเวลาที่กำหนด
61-0957-1-00-1-0	16 กรกฎาคม 2561	30 กันยายน 2561	1.ยกเว้นอากรขาเข้าสำหรับเครื่องจักรตามที่คณะกรรมการ



เลขที่บัตรส่งเสริม	วันที่ได้รับการอนุมัติให้การส่งเสริม	วันที่เริ่มมีรายได้	สิทธิประโยชน์ที่สำคัญ
เรือวี. แอล. 20			อนุมัติ 2. ยกเว้นภาษีเงินได้นิติบุคคล สำหรับกำไรสุทธิที่ได้จากการประกอบกิจการที่ได้รับการส่งเสริมรวมกันไม่เกินร้อยละ 100 ของเงินลงทุนมีกำหนดเวลา 8 ปี 3. การยกเว้นไม่ต้องนำเงินปันผลจากกิจการที่ได้รับการส่งเสริมการลงทุนซึ่งได้รับยกเว้นภาษีเงินได้นิติบุคคลไปรวมคำนวณเพื่อเสียภาษีเงินได้ตลอดระยะเวลาที่กำหนด

หมายเหตุ: ¹ได้รับสิทธิประโยชน์จากบัตรส่งเสริมเลขที่ 2169(2)/2555 จากการรับโอนกิจการจากบริษัท ชูติภา มารีน ออยล์ จำกัด

5.6 นโยบายการลงทุนในบริษัทย่อยและบริษัทร่วม

บริษัทมีนโยบายการลงทุนในบริษัทอื่นที่เกี่ยวข้องกับธุรกิจหลักของบริษัทเพื่อต่อยอดหรือขยายโอกาส รวมไปถึงธุรกิจที่สนับสนุนธุรกิจหลัก เพื่อให้การดำเนินงานของบริษัทมีความคล่องตัว และมีผลตอบแทนกลับไปยังผู้ที่มีส่วนได้เสียเพิ่มขึ้น

การกำกับดูแลการดำเนินงานของบริษัทย่อยหรือบริษัทร่วมที่สำคัญ

- กรรมการหรือผู้บริหารซึ่งเป็นตัวแทนของบริษัทจะต้องมีส่วนร่วมในการกำหนดนโยบายที่สำคัญในการดำเนินธุรกิจของบริษัทย่อยและ / หรือบริษัทร่วม ให้เป็นไปตามกรอบแนวทางที่บริษัทกำหนด และให้ใช้ดุลยพินิจตามมติที่ประชุมคณะกรรมการบริษัท และ / หรือที่ประชุมผู้ถือหุ้นของบริษัทที่อนุมัติในเรื่องที่สำคัญของบริษัทย่อยและ / หรือบริษัทร่วม และรายงานผลการดำเนินงานให้บริษัททราบตามความเหมาะสม เพื่อก่อให้เกิดประโยชน์สูงสุดแก่บริษัทและเพื่อการเติบโตอย่างยั่งยืนของบริษัท
- การขออนุมัติในการลงทุนของบริษัทย่อยจะต้องเป็นไปตามกฎ ระเบียบ หรือ กฎเกณฑ์ว่าด้วยการได้มาหรือจำหน่ายไปซึ่งทรัพย์สินตามที่ได้ประกาศโดยตลาดหลักทรัพย์ และ สำนักงาน ก.ล.ต.



6. โครงการในอนาคต

บริษัทมีแผนที่จะใช้เงินทุนที่ได้จากการเสนอขายหุ้นสามัญเพิ่มทุนในครั้งนี้ไปใช้ในการขยายการเติบโตของธุรกิจ โดยมีจุดมุ่งหมายที่จะสร้างผลตอบแทนสูงสุดให้แก่ผู้ถือหุ้น ทั้งนี้บริษัทมีแผนที่จะเพิ่มความสามารถในการให้บริการขนส่งทางทะเลทั้งผลิตภัณฑ์ปิโตรเลียม และผลิตภัณฑ์น้ำมันปาล์ม โดยบริษัทยังคงยึดหลักการให้บริการที่เน้นความปลอดภัยและคุณภาพเป็นหลัก โดยยึดวิธีปฏิบัติตามมาตรฐานสากลในการดำเนินการให้บริการขนส่งน้ำมัน

บริษัทมีแผนที่จะดำเนินการขยายธุรกิจโดยการลงทุนในการซื้อเรือที่เป็นสินทรัพย์หลักในการประกอบธุรกิจที่จะสามารถสร้างผลตอบแทนที่คุ้มค่าที่สุด ทั้งนี้การซื้อสินทรัพย์ดังกล่าวอาจเป็นการต่อเรือใหม่ หรือ การซื้อเรือมือสองเพื่อนำมาให้บริการซึ่งขึ้นอยู่กับสถานการณ์ และ สภาพตลาดในขณะนั้น โดยบริษัทจะมีการพิจารณาอย่างรอบคอบและถี่ถ้วน

แผนโครงการในอนาคตของบริษัท สามารถสรุปได้ดังนี้

แผนการต่อเรือใหม่เพื่อทดแทนเรือลำเดิมและเพิ่มศักยภาพและปริมาณการขนส่งสินค้า

ในการเลือกที่จะขยายการลงทุนไปในเส้นทางใดเพิ่มเติมขึ้น บริษัทจะพิจารณาทั้งปัจจัยมหภาคอย่างสถานการณ์และสถานะเศรษฐกิจทั้งในและนอกประเทศและปัจจัยจุลภาคทั้งความพร้อมของบริษัทและพฤติกรรมของผู้อุปโภค ณ ขณะนั้น รวมถึงข้อจำกัดของกฎหมายในประเทศนั้นๆ เป็นอย่างดี โดยเกณฑ์การลงทุนจะพิจารณาจากผลตอบแทนการลงทุน และระดับความเสี่ยงที่ยอมรับได้

โดยบริษัทมีแผนจะซื้อเรือมือสองและแผนต่อเรือใหม่ที่มีขนาดและความสามารถในการบรรจุที่มากขึ้นกว่าค่าเฉลี่ยของกองเรือปัจจุบัน เพื่อทดแทนเรือลำเดิมที่มีอายุใกล้ปลดระวางและเพิ่มจำนวนลำเรือให้มากขึ้น โดยมีวัตถุประสงค์ในการเพิ่มปริมาณการขนส่งรวมต่อปีทั้งจากการเพิ่มปริมาณขนาดบรรจุขนส่งต่อเที่ยวเรือและเพิ่มจำนวนเที่ยวเรือซึ่งบริษัทจะยังคงยึดคุณภาพในการขนส่งเป็นหลัก เพื่อรองรับปริมาณการใช้้ำมันในกลุ่มประชาคมเศรษฐกิจอาเซียนที่มีการขยายตัวอย่างต่อเนื่อง

ทั้งนี้ บริษัทมีแผนจะขยายฐานลูกค้าจากกลุ่มลูกค้าเดิมที่มีอยู่ในปัจจุบัน โดยเฉพาะอย่างยิ่งฐานกลุ่มลูกค้าต่างประเทศ ซึ่งเป็นกลุ่มประเทศในภูมิภาคเอเชียตะวันออกเฉียงใต้ที่มีโอกาสการเติบโตทางธุรกิจสูง เช่น ประเทศกัมพูชา ประเทศพม่า ประเทศเวียดนาม เป็นต้น โดยจะขยายขอบเขตการให้บริการขนส่งสินค้าไปยังเส้นทางการเดินทางเรือใหม่ทั้งเส้นในประเทศและระหว่างประเทศ อาทิ เส้นทางประเทศไทย – เวียดนาม ประเทศไทย – กัมพูชา ประเทศไทย – พม่า เป็นต้น



สำหรับปี 2562 - 2563 บริษัทมีแผนการลงทุนที่จะซื้อและต่อเรือขนส่งผลิตภัณฑ์ปิโตรเลียมและผลิตภัณฑ์เคมีภัณฑ์ขนาด 2,800 - 6,000 DWT จำนวนอย่างน้อยปีละ 1 ลำ โดยมีมูลค่าโครงการรวมของแผนการลงทุนนี้ ประมาณ 1,079 ล้านบาท ซึ่งแหล่งเงินทุนจะมาจากเงินกู้ยืมจากสถาบันทางการเงิน เงินที่ได้รับจากการเสนอขายหุ้นสามัญให้แก่ประชาชนทั่วไปและเงินจากการดำเนินงานของบริษัท

ทั้งนี้บริษัทมีแผนการลงทุนขยายกองเรือดังนี้

เรือที่ลงทุนเพิ่ม	ขนาดเรือ	ปีที่คาดว่าจะสามารถให้บริการ
เรือ วี.แอล. 21	5,676 DWT	ครึ่งปีแรกปี 2562
เรือ วี.แอล. 22	2,800 DWT	ครึ่งปีแรกปี 2563
เรือ วี.แอล. 23	2,800 DWT	ครึ่งปีแรกปี 2563



7. ข้อพิพาททางกฎหมาย

บริษัทไม่มีข้อพิพาททางกฎหมายใดๆ ที่มีนัยสำคัญ ซึ่งอาจส่งผลกระทบต่อสินทรัพย์ของบริษัทที่มีจำนวนสูงกว่าร้อยละ 5 ของส่วนของผู้ถือหุ้น ณ วันที่ 31 ธันวาคม 2561 ตลอดจนข้อพิพาทที่มีนัยสำคัญอันอาจมีผลกระทบต่อการดำเนินธุรกิจของบริษัท



8. ข้อมูลสำคัญอื่น ๆ

8.1 สัญญาทางการเงินที่สำคัญของบริษัท

บริษัทกู้เงินจากสถาบันการเงินในรูปแบบของสินเชื่อเป็นสกุลเงินบาท เพื่อนำไปลงทุนซื้อเรือ และเพื่อนำไปใช้เป็นเงินทุนหมุนเวียนในการประกอบธุรกิจ โดยสาระสำคัญในสัญญาเงินกู้มีดังนี้

ผู้รับสินเชื่อ	บริษัท วี.แอล. เอ็นเตอร์เทนเมนท์ จำกัด (มหาชน) (“บริษัท” หรือ “ผู้กู้”)
เงินกู้ระยะยาวที่สำคัญ ณ วันที่ 31 ธันวาคม 2561	บริษัทมีเงินกู้ระยะยาวรวมทั้งสิ้น 849,763,400 บาท ครบกำหนดชำระงวดสุดท้ายในปี 2571
เงื่อนไขเงินกู้ที่สำคัญ	<ol style="list-style-type: none">ยินยอมให้ผู้แทนของผู้ให้กู้ตรวจสอบอุปกรณ์ การดำเนินการ บันทึกรายงาน สมุดบัญชี หรือเอกสารได้ระหว่างเวลาทำการ รวมทั้งเข้าไปตรวจสอบสภาพภายในอาคาร สำนักงาน สถานที่ประกอบกิจการตามที่ผู้ให้กู้เห็นสมควร ทั้งนี้โดยจะอำนวยความสะดวกแก่ผู้แทนของผู้ให้กู้ทุกประการแจ้งให้ผู้ให้กู้อบรมเป็นหนังสือทันที ในกรณีที่มีการดำเนินคดี หรือมีข้อพิพาทโต้แย้งระหว่างผู้กู้ และ/หรือผู้ค้ำประกันกับบุคคลใด ไม่ว่าจะอยู่ในฐานะโจทก์ หรือจำเลย หรือฐานะใดก็ตามจัดให้มีการประกันภัยกับบริษัทประกันภัยที่ผู้ให้กู้เห็นชอบ โดยเอาประกันวินาศภัย และการเสียหายในทรัพย์สินที่เป็นหลักประกันภาระหนี้ที่ผู้ให้กู้ได้แก่ผู้ให้กู้ ในวงเงินประกัน และเงื่อนไขตามที่ผู้ประกอบธุรกิจในประเภท และขนาดเดียวกับผู้กู้ โดยทั่วไปจะกระทำ โดยมีผู้ให้กู้เป็นผู้รับประกัน และผู้เอาประกันภัยร่วมภายใน 30 วันนับจากวันที่ผู้กู้ได้รับมอบเรือจากผู้รับจ้างตามสัญญาว่าจ้างต่อเรือ ตลอดจนตกลงจัดให้มีการต่ออายุกรมธรรม์ให้เสร็จสิ้นภายใน 15 วันก่อนที่กรมธรรม์จะครบกำหนดอายุในแต่ละคราวแจ้งให้ผู้ให้กู้อบรมทันทีถึงเหตุการณ์ใด ซึ่งเมื่อเกิดขึ้นอันอาจมีผลให้ผู้กู้ตกเป็นผู้ผิดนัดตามสัญญาไม่กระทำการใดๆอันจะทำให้ผู้ให้กู้ได้รับสิทธิดีกว่าเจ้าหนี้ หรือผู้ให้สินเชื่อรายอื่นปฏิบัติตามกฎระเบียบ เงื่อนไข และหลักเกณฑ์ของหน่วยงานของรัฐ เจ้าหน้าที่บุคคล หรือนิติบุคคล ซึ่งจำเป็นต้องกระทำในการดำเนินธุรกิจโดยชอบ รวมทั้งจัดให้ “ได้มาและต่ออายุใบอนุญาต หนังสือรับรอง หนังสือยินยอม หรือเอกสารใดซึ่งจำเป็นในการดำเนินธุรกิจไม่จำหน่าย จ่ายโอน ให้เช่า จำนำ จำนอง ก่อให้เกิดภาระติดพัน หรือทำให้ตกอยู่ในความรับผิด หรือเงื่อนไขใดๆ ที่มีผลทำให้บุคคลอื่นมีสิทธิเหนือทรัพย์สิน ไม่ว่าจะโดยประการใด เว้นแต่ จะให้กับผู้ให้กู้ หรือในกรณีที่เป็นการทางการค้าปกติไม่ให้กู้ยืม หรือให้สินเชื่อ หรือให้การค้ำประกัน หรือรับผิดชอบให้แก่ผู้ใด หรือเข้ารับผิดนัดในภาระใดของผู้อื่น เว้นแต่ได้รับความยินยอมเป็นลายลักษณ์อักษรจากผู้ให้กู้



	<p>9. ไม่ลดทุนจดทะเบียน</p> <p>10. ไม่จ่ายเงินปันผล ไม่ว่าเฉพาะกาล หรือประจำปี หรือแจกจ่ายให้ผลประโยชน์ หรือผลตอบแทนใดๆ แก่ผู้ถือหุ้นไม่ว่ารายใด รายหนึ่ง หรือทั้งหมด และไม่ว่าจะโดยทางใด หรือวิธีการใด เว้นแต่ได้รับความยินยอมล่วงหน้าเป็นลายลักษณ์อักษรจากผู้ถือหุ้น</p> <p>11. รักษาทรัพย์สินต่างๆ ให้อยู่ในสภาพดีเหมาะสมกับสภาพใช้งาน</p> <p>12. ดัชนีอัตราส่วนหนี้สินต่อทุน (Debt to Equity Ratio) ในอัตราไม่เกินกว่า 2.5 เท่า</p>
สาระสำคัญของบันทึกข้อตกลงเพิ่มเติม	<p>1. นับตั้งแต่วันที่ 17 พฤศจิกายน 2560 เป็นต้นไป ให้ยกเลิกเงื่อนไขการห้ามผู้กู้จ่ายเงินปันผลตามที่ระบุไว้ในสัญญากู้เงินแต่ละฉบับ และผู้กู้สามารถจ่ายเงินปันผลได้โดยไม่ต้องได้รับความยินยอมล่วงหน้าจากธนาคาร</p> <p>2. ในวันที่ 19 พฤศจิกายน 2561 ธนาคารได้ส่งหนังสือยินยอมผ่อนผันการปฏิบัติตามเงื่อนไขการดำรงอัตราส่วนหนี้สินต่อผู้ถือหุ้นไม่เกินกว่า 2.5 เท่า โดยไม่ถือเป็นเหตุผิดสัญญาตามสัญญาเงินกู้ ทั้งนี้ให้ความยินยอมผ่อนผันให้บริษัทดำรงอัตราส่วนหนี้สินต่อผู้ถือหุ้นไม่เกินกว่า 3.2 เท่าสำหรับงบการเงินปี 2561</p>

8.2 สัญญาที่สำคัญอื่นๆของบริษัท

สัญญาว่าจ้างที่ปรึกษา

ผู้รับจ้าง	นายทวีศิลป์ ชินะพัฒน์วงศ์
ผู้ว่าจ้าง	บริษัท วี.แอล.เอ็นเตอร์ไพรส์ จำกัด (มหาชน) (“บริษัท”)
ระยะเวลาของสัญญา	3 ปี ตั้งแต่วันที่ 1 พฤษภาคม 2561 และสิ้นสุดวันที่ 30 เมษายน 2564
ขอบเขตงานที่สำคัญ	<p>1. ให้คำปรึกษาและแนะนำเกี่ยวกับธุรกิจการให้บริการขนส่งน้ำมันทางเรือและกิจการอื่นๆ ที่เกี่ยวข้องกับกิจการของบริษัท ในปัจจุบัน</p> <p>2. ให้คำปรึกษาแก่ผู้บริหาร พนักงาน และบุคลากรของบริษัท อันเกี่ยวกับกิจการของบริษัท รวมถึง การเข้าร่วมประชุมตามที่บริษัท ร้องขอ</p>
ค่าธรรมเนียมที่ปรึกษา	เดือนละ 70,000 บาท และมีการปรับค่าจ้างสำหรับปีต่อไป
สาระสำคัญอื่นๆ	คู่สัญญาฝ่ายใดฝ่ายหนึ่งมีสิทธิบอกเลิกสัญญา โดยส่งหนังสือบอกกล่าวล่วงหน้าไม่น้อยกว่า 30 วัน

8.3 นายทะเบียนหลักทรัพย์

บริษัท	บริษัท ศูนย์รับฝากหลักทรัพย์ (ประเทศไทย) จำกัด
ที่ตั้งสำนักงานใหญ่	93 อาคารตลาดหลักทรัพย์แห่งประเทศไทย, ถนนรัชดาภิเษก ดินแดง กรุงเทพมหานคร 10400
โทรศัพท์	02-229-2800
โทรสาร	02-359-1259



8.4 ผู้สอบบัญชี

บริษัท	บริษัท สอบบัญชีธรรมนิติ จำกัด
ที่ตั้งสำนักงานใหญ่	178 อาคารธรรมนิติ ซอยเพิ่มทรัพย์ (ประชาชื่น 20) ถนนประชาชื่น บางซื่อ กรุงเทพมหานคร 10800
โทรศัพท์	02-596-0500
โทรสาร	02-596-0539



9. ข้อมูลหลักทรัพย์และผู้ถือหุ้น

9.1 จำนวนทุนจดทะเบียนและทุนชำระแล้ว

ที่ประชุมวิสามัญผู้ถือหุ้นของบริษัท ครั้งที่ 2/2561 เมื่อวันที่ 30 สิงหาคม 2561 ได้มีมติให้ปรับมูลค่าหุ้นที่ตราไว้จากมูลค่าหุ้นละ 100 บาท เป็นมูลค่าหุ้นละ 0.50 บาท และอนุมัติการออกหุ้นสามัญเพิ่มทุนจำนวน 200 ล้านหุ้น มูลค่าที่ตราไว้หุ้นละ 0.50 บาท โดยจะจัดสรรหุ้นสามัญเพิ่มทุนดังกล่าวเพื่อเสนอขายให้แก่ประชาชนทั่วไปเป็นครั้งแรก (IPO) เป็นจำนวนไม่เกิน 200 ล้านหุ้น มูลค่าที่ตราไว้หุ้นละ 0.50 บาท และผู้ถือหุ้นเดิมซึ่งได้แก่ นาง ชุติภา กลิ่นสุวรรณ จะจัดสรรหุ้นสามัญเดิมเพื่อเสนอขายให้แก่ประชาชนทั่วไปเป็นครั้งแรก (IPO) เป็นจำนวนไม่เกิน 80 ล้านหุ้น มูลค่าที่ตราไว้หุ้นละ 0.50 บาท

ณ วันที่ 7 กันยายน 2561 บริษัทมีทุนจดทะเบียน 400 ล้านบาท และมีทุนชำระแล้ว 300 ล้านบาท แบ่งเป็นจำนวนหุ้นสามัญ 600 ล้านหุ้น มูลค่าที่ตราไว้หุ้นละ 0.50 บาท

ทั้งนี้ ภายหลังจากการเสนอขายหุ้นให้แก่ประชาชนทั่วไปครั้งแรกจำนวนไม่เกิน 280 ล้านหุ้นแล้ว บริษัทจะมีทุนจดทะเบียนชำระแล้วทั้งสิ้นเป็นจำนวนไม่เกิน 400 ล้านบาท แบ่งออกเป็นจำนวนหุ้นสามัญ 800 ล้านหุ้น มูลค่าที่ตราไว้หุ้นละ 0.50 บาท



9.2 โครงสร้างผู้ถือหุ้น

โครงสร้างผู้ถือหุ้นของบริษัทก่อนและหลังการเสนอขายหุ้นสามัญต่อประชาชนทั่วไปเป็นครั้งแรก มีดังนี้

ผู้ถือหุ้น	ลักษณะความสัมพันธ์	ก่อนการเสนอขายหุ้นให้แก่ประชาชน		ภายหลังการเสนอขายหุ้นให้แก่ประชาชน	
		จำนวน (หุ้น)	ร้อยละ	จำนวน (หุ้น)	ร้อยละ
นางชุตติภา กลิ่นสุวรรณ	กรรมการบริษัท/ประธานเจ้าหน้าที่บริหาร	599,600,000	99.93	519,600,000	64.95
นางไพเราะ กลิ่นสุวรรณ	พี่สาวนางชุตติภา กลิ่นสุวรรณ	200,000	0.03	200,000	0.03
นางสาวอรอุมา ธงสุวรรณ	หลานสาวนางชุตติภา กลิ่นสุวรรณ /เลขานุการบริษัท	100,000	0.02	100,000	0.01
นายชินโชติ ไกรโชติชัย	พนักงานบริษัท	100,000	0.02	100,000	0.01
รวมทั้งหมดก่อนเสนอขายต่อประชาชนทั่วไป		600,000,000	100.00	520,000,000	65.00
หุ้นเดิมเสนอขายแก่ประชาชนทั่วไป				80,000,000	10.00
หุ้นใหม่เสนอขายแก่ประชาชนทั่วไป				200,000,000	25.00
รวมทั้งหมดหลังเสนอขายต่อประชาชนทั่วไป				800,000,000	100.00



9.3 นโยบายการจ่ายเงินปันผลของบริษัท

บริษัทมีนโยบายในการจ่ายเงินปันผลให้แก่ผู้ถือหุ้น ในอัตราไม่ต่ำกว่าร้อยละ 40 ของกำไรสุทธิของงบการเงิน เฉพาะบริษัทภายหลังจากหักภาษีและเงินทุนสำรองตามกฎหมายและทุนสำรองอื่น (ถ้ามี) อย่างไรก็ตาม การจ่ายเงินปันผลดังกล่าวอาจมีการเปลี่ยนแปลงได้ โดยจะขึ้นอยู่กับผลการดำเนินงาน ฐานะการเงิน สภาพคล่อง การขยายธุรกิจ ความจำเป็นในการใช้เงินทุนหมุนเวียนในการดำเนินงาน แผนการลงทุนและการขยายธุรกิจในอนาคต สภาพตลาด ความเหมาะสม และปัจจัยอื่นๆ ที่เกี่ยวข้องกับการดำเนินงานและการบริหารงานของบริษัท โดยอยู่ภายใต้เงื่อนไขที่ว่า บริษัทจะต้องมีเงินสดเพียงพอสำหรับการดำเนินธุรกิจ และการดำเนินการดังกล่าวจะต้องก่อให้เกิดประโยชน์สูงสุดต่อผู้ถือหุ้นตามที่คณะกรรมการบริษัท และ/หรือ ผู้ถือหุ้นของบริษัทเห็นสมควร

ทั้งนี้ มติคณะกรรมการบริษัทที่อนุมัติจ่ายเงินปันผลจะต้องนำเสนอเพื่อขออนุมัติต่อที่ประชุมผู้ถือหุ้น เว้นแต่เป็นการจ่ายเงินปันผลระหว่างกาล ซึ่งคณะกรรมการบริษัทมีอำนาจอนุมัติให้จ่ายเงินปันผลระหว่างกาลได้ แล้วรายงานให้ที่ประชุมผู้ถือหุ้นทราบในการประชุมคราวต่อไป

9.4 การออกหลักทรัพย์อื่น

- ไม่มี -



10. โครงสร้างการจัดการ

โครงสร้างองค์กร (Organization Chart)

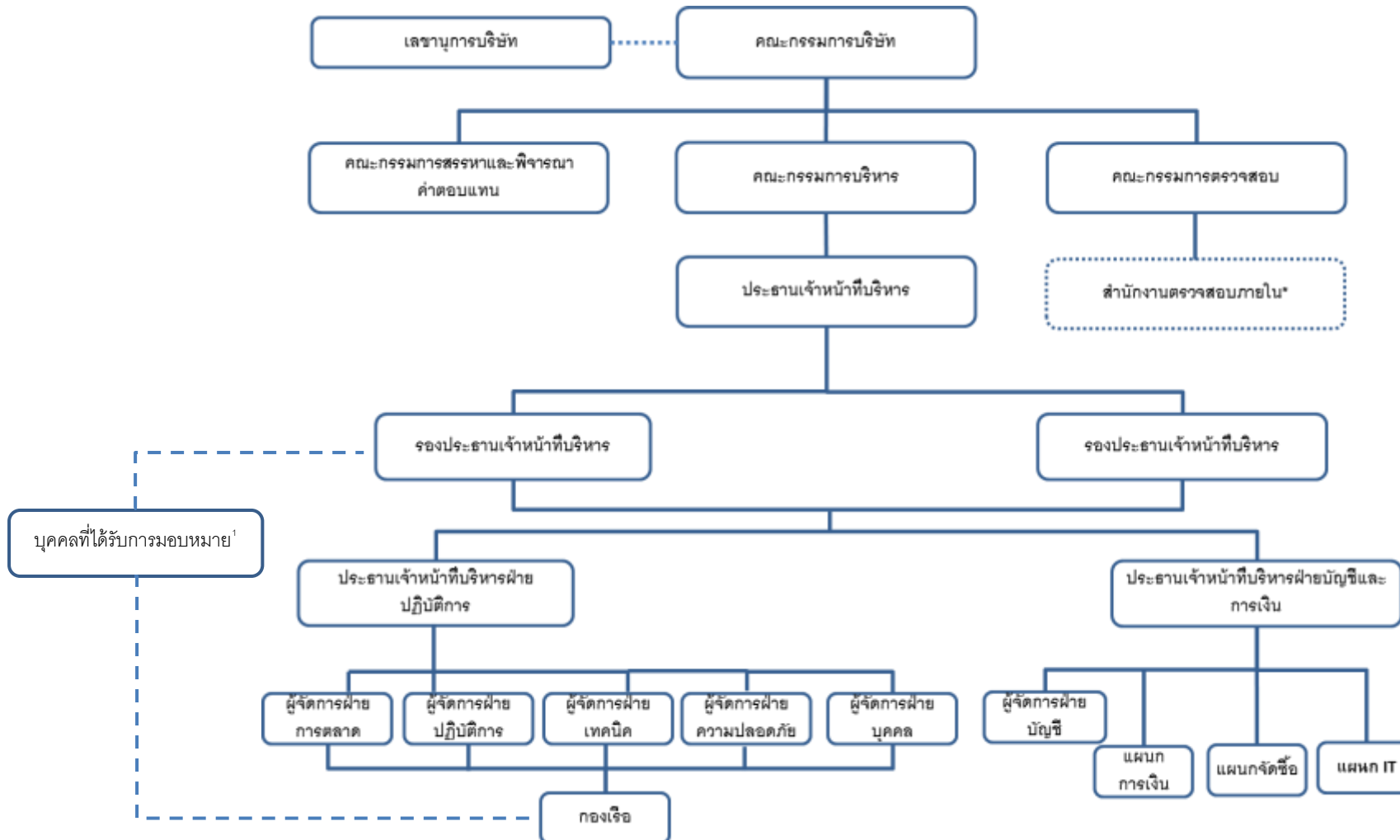

หมายเหตุ : *บริษัทว่าจ้างบริษัท ยูนิค แอดไวเซอร์ จำกัด โดยมีนายโกศล แย้มลี้มูล เป็นหัวหน้างานตรวจสอบภายใน

¹บุคคลที่ได้รับมอบหมายคือ นายยุทธนา พูนศิริพัฒน์



10.1 คณะกรรมการและคณะทำงาน

10.2.1 คณะกรรมการบริษัท

ที่ประชุมวิสามัญผู้ถือหุ้นครั้งที่ 1/2561 เมื่อวันที่ 27 มีนาคม 2561 ได้อนุมัติแต่งตั้งกรรมการบริษัท โดย ณ วันที่ 31 ธันวาคม 2561 คณะกรรมการบริษัทประกอบด้วยกรรมการ 8 ท่าน ดังนี้

ลำดับ	รายชื่อ	ตำแหน่ง
1.	พลเรือเอกไกรสร จันทร์สุวานิชย์ ¹	ประธานกรรมการบริษัท / กรรมการอิสระ
2.	นาวาโทสมชาติ วิพิศมากุล	ประธานกรรมการตรวจสอบ / กรรมการอิสระ
3.	นายยุทธนา แต่ปางทอง	กรรมการตรวจสอบ / กรรมการอิสระ
4.	นายวิทยา ภัทรเมธากุล	กรรมการตรวจสอบ / กรรมการอิสระ
5.	นางชุตติภา กลิ่นสุวรรณ	กรรมการ / ประธานเจ้าหน้าที่บริหาร
6.	นายทวีศิลป์ ชินะพัฒน์วงศ์	กรรมการ
7.	นางสาวรักชนก สำเนียงล้ำ	กรรมการ
8.	นายจรัลพัฒน์ วิชาลสวัสดิ์	กรรมการ

โดยมี นางสาวอรอุมา ธงสุวรรณ ทำหน้าที่เป็นเลขานุการบริษัท โดยผ่านการอบรมหลักสูตรเลขานุการบริษัท จากสมาคมส่งเสริมสถาบันกรรมการบริษัทไทย (IOD) รุ่นที่ 60/2560

กรรมการผู้มีอำนาจลงนามผูกพันบริษัท

กรรมการผู้มีอำนาจลงลายมือชื่อผูกพันบริษัท ตามหนังสือรับรองการจดทะเบียนนิติบุคคล กรมพัฒนาธุรกิจการค้า กระทรวงพาณิชย์ ณ วันที่ 7 กันยายน 2561 คือ นางชุตติภา กลิ่นสุวรรณ ลงลายมือชื่อร่วมกับนางสาวรักชนก สำเนียงล้ำ หรือ นายจรัลพัฒน์ วิชาลสวัสดิ์ รวมเป็นสองคนและประทับตราสำคัญของบริษัท

ขอบเขตอำนาจหน้าที่ของคณะกรรมการบริษัท

1. ปฏิบัติหน้าที่ให้เป็นไปตามกฎหมาย วัตถุประสงค์และข้อบังคับของบริษัท ตลอดจนตามมติของที่ประชุมผู้ถือหุ้นด้วยความซื่อสัตย์สุจริตและระมัดระวังรักษาผลประโยชน์ของบริษัท และมีหน้าที่ดูแลให้บริษัท ปฏิบัติให้เป็นไปตามกฎหมายต่างๆ ที่เกี่ยวข้องกับการประกอบธุรกิจของบริษัท รวมทั้งกฎหมายที่เกี่ยวกับการห้ามจ่ายสินบน หรือการสนับสนุนการทุจริตคอร์รัปชัน
2. พิจารณาอนุมัตินโยบายธุรกิจ เป้าหมาย แผนการดำเนินงาน กลยุทธ์ธุรกิจ และงบประมาณประจำปี รวมถึงการควบคุมดูแล (Monitoring and Supervision) การบริหารและการจัดการของฝ่ายบริหารให้เป็นไปตามนโยบาย แผนงานและงบประมาณที่กำหนดไว้อย่างมีประสิทธิภาพ

¹ พลเรือเอกไกรสร จันทร์สุวานิชย์ ได้รับการแต่งตั้งให้เป็นกรรมการบริษัทและประธานกรรมการบริษัทในประชุมวิสามัญผู้ถือหุ้นครั้งที่ 2/2561 วันที่ 12 พฤษภาคม 2561



3. จัดให้มีการทำรายงานประจำปีของบริษัท และรับผิดชอบต่อการจัดทำและการเปิดเผยงบการเงินของบริษัท เพื่อแสดงถึงฐานะทางการเงินและผลการดำเนินงานในรอบปีที่ผ่านมา และนำเสนอต่อที่ประชุมผู้ถือหุ้นเพื่อพิจารณาและอนุมัติ
4. จัดให้มีและกำกับดูแลให้มีการบริหารจัดการตามหลักการกำกับดูแลกิจการที่ดีของบริษัท และการปรับใช้นโยบายดังกล่าวอย่างมีประสิทธิภาพ เพื่อให้เชื่อมั่นได้ว่าบริษัทมีความรับผิดชอบต่อผู้มีส่วนเกี่ยวข้องทุกกลุ่มด้วยความเป็นธรรม
5. พิจารณาอนุมัติแต่งตั้งกรรมการจากบุคคลที่มีคุณสมบัติ และไม่มีลักษณะต้องห้ามตามที่กำหนดใน พ.ร.บ. บริษัทมหาชน พ.ศ. 2535 และกฎหมายว่าด้วยหลักทรัพย์และตลาดหลักทรัพย์ รวมถึงประกาศข้อบังคับ และ/หรือระเบียบที่เกี่ยวข้องกับตำแหน่งกรรมการ ในกรณีที่ว่าตำแหน่งกรรมการว่างลงเพราะเหตุอื่นนอกเหนือไปจากการออกตามวาระ
6. พิจารณาแต่งตั้งกรรมการอิสระและกรรมการตรวจสอบพร้อมทั้งกำหนดอำนาจหน้าที่ โดยพิจารณาจากคุณสมบัติ และลักษณะต้องห้ามของกรรมการอิสระและกรรมการตรวจสอบ ตามกฎหมายว่าด้วยหลักทรัพย์และตลาดหลักทรัพย์ รวมถึงประกาศข้อบังคับ และ/หรือ ระเบียบที่เกี่ยวข้องของตลาดหลักทรัพย์ฯ
7. พิจารณากำหนดโครงสร้างองค์กร โครงสร้างการบริหารงาน มีอำนาจแต่งตั้งและกำหนดค่าตอบแทนของคณะกรรมการบริหาร ประธานเจ้าหน้าที่บริหาร และคณะกรรมการอื่นตามความเหมาะสม รวมถึงการกำหนดขอบเขตอำนาจหน้าที่ของคณะกรรมการบริหาร ประธานเจ้าหน้าที่บริหาร และคณะกรรมการอื่นที่ได้แต่งตั้ง รวมไปถึงการทบทวนและเปลี่ยนแปลงอำนาจดังกล่าวตามความจำเป็นและเหมาะสม ทั้งนี้ การมอบอำนาจตามขอบเขตอำนาจหน้าที่ที่กำหนดนั้น ต้องไม่มีลักษณะเป็นการมอบอำนาจหรือมอบอำนาจช่วงที่ทำให้คณะกรรมการบริหาร ประธานเจ้าหน้าที่บริหาร และคณะกรรมการชุดต่างๆ ดังกล่าว สามารถพิจารณาและอนุมัติรายการที่อาจมีความขัดแย้ง มีส่วนได้เสียหรือมีความขัดแย้งทางผลประโยชน์อื่นใดกับบริษัท ยกเว้นเป็นการอนุมัติรายการที่เป็นไปตามนโยบายและหลักเกณฑ์ที่ที่ประชุมผู้ถือหุ้นหรือคณะกรรมการพิจารณาและอนุมัติไว้แล้ว
8. อนุมัติโครงสร้างเงินเดือน งบประมาณการปรับเงินเดือน ผลตอบแทนอื่น หรือสูตรการปรับผลตอบแทนอื่นของผู้บริหารและพนักงาน
9. พิจารณาแต่งตั้ง เปลี่ยนแปลง กรรมการหรือผู้บริหารหรือบุคคลที่มีความเหมาะสมเพื่อไปเป็นกรรมการตัวแทนในบริษัทย่อย และ / หรือ บริษัทร่วม ที่บริษัทลงทุนหรือร่วมลงทุน
10. พิจารณาแต่งตั้งเลขานุการบริษัท พร้อมทั้งกำหนดขอบเขตอำนาจหน้าที่และความรับผิดชอบของเลขานุการบริษัท
11. พิจารณาคัดเลือกและให้ความเห็นชอบการเสนอรายชื่อผู้สอบบัญชีของบริษัท และพิจารณากำหนดค่าตอบแทนที่เหมาะสมตามที่คณะกรรมการตรวจสอบนำเสนอ ก่อนนำเสนอต่อที่ประชุมผู้ถือหุ้นในการประชุมสามัญประจำปี เพื่อพิจารณาและอนุมัติ
12. พิจารณากำหนดและแก้ไขเปลี่ยนแปลงชื่อกรรมการซึ่งมีอำนาจผูกพันบริษัท
13. แต่งตั้งบุคคลอื่นใดให้ดำเนินกิจการของบริษัทภายใต้การควบคุมของคณะกรรมการ หรืออาจมอบอำนาจเพื่อให้บุคคลดังกล่าวมีอำนาจ และ / หรือ ภายในเวลาตามที่คณะกรรมการเห็นสมควร ซึ่งคณะกรรมการอาจยกเลิก เพิกถอน เปลี่ยนแปลงหรือแก้ไขอำนาจนั้นๆ ได้ ทั้งนี้ การมอบอำนาจนั้นต้องไม่มีลักษณะเป็นการมอบอำนาจหรือมอบอำนาจช่วงที่ทำให้บุคคลดังกล่าวสามารถพิจารณาและอนุมัติรายการที่ตนหรือบุคคลที่อาจมีความขัดแย้ง มีส่วนได้เสีย หรืออาจมีความขัดแย้งทางผลประโยชน์ในลักษณะอื่นใดที่จะทำขึ้นกับบริษัท (ตามที่นิยามไว้ในประกาศคณะกรรมการกำกับตลาดทุน และ/หรือตลาดหลักทรัพย์ฯ และ/หรือประกาศอื่นใดของหน่วยงานที่เกี่ยวข้อง) เว้นแต่



เป็นการอนุมัติรายการที่เป็นไปตามนโยบายและหลักเกณฑ์ที่ประชุมผู้ถือหุ้นหรือคณะกรรมการพิจารณาและอนุมัติไว้แล้ว

14. ดำเนินการให้บริษัทมีระบบงานทางบัญชีที่เหมาะสมและมีประสิทธิภาพ มีการรายงานทางการเงินที่น่าเชื่อถือ มีระบบการควบคุมภายใน และการตรวจสอบภายในที่เพียงพอและเหมาะสม รวมไปถึงการเปลี่ยนนโยบายและวิธีปฏิบัติที่มีนัยสำคัญเกี่ยวกับการบัญชี
15. พิจารณาอนุมัตินโยบายด้านการบริหารความเสี่ยง (Risk Management) ให้ครอบคลุมทั้งองค์กร และกำกับดูแลให้มีกระบวนการในการบริหารจัดการความเสี่ยงเพื่อลดผลกระทบต่อธุรกิจของบริษัทอย่างเหมาะสม
16. พิจารณาอนุมัติการทำรายการได้มาหรือจำหน่ายไปซึ่งสินทรัพย์ เว้นแต่รายการดังกล่าวจะต้องได้รับอนุมัติจากที่ประชุมผู้ถือหุ้น ทั้งนี้ในการพิจารณาอนุมัติดังกล่าวจะเป็นไปตามประกาศ ข้อบังคับ และ / หรือระเบียบที่เกี่ยวข้องกับตลาดหลักทรัพย์ฯ
17. พิจารณาอนุมัติการทำรายการที่เกี่ยวข้องกันระหว่างบริษัทกับบุคคลที่เกี่ยวข้องกัน หรือเสนอให้ผู้ถือหุ้นอนุมัติรายการที่เกี่ยวข้องกันสำหรับรายการที่จะต้องได้รับอนุมัติจากที่ประชุมผู้ถือหุ้น อีกทั้งเปิดเผยข้อมูลต่อตลาดหลักทรัพย์ฯ และดำเนินการต่างๆ ให้เป็นไปตามที่ข้อบังคับ และ/หรือ ระเบียบที่เกี่ยวข้องกำหนด
18. พิจารณาอนุมัติการจ่ายเงินปันผลระหว่างกาลให้ผู้ถือหุ้น เมื่อเห็นได้ว่าบริษัทมีกำไรพอสมควรที่จะทำเช่นนั้น และรายงานการจ่ายเงินปันผลดังกล่าวให้ที่ประชุมผู้ถือหุ้นทราบในการประชุมผู้ถือหุ้นคราวต่อไป
19. ดำเนินการให้มีการเผยแพร่ข้อมูลที่เหมาะสมและมีการเปิดเผยข้อมูลให้แก่ผู้มีส่วนได้เสีย บุคคลผู้มีความขัดแย้งทางผลประโยชน์และผู้ที่เกี่ยวข้องอย่างถูกต้อง ครบถ้วน เหมาะสม และตรงต่อเวลา
20. การบริหารความเสี่ยงและการเก็บรักษาเงิน
21. กรรมการบริษัทมีหน้าที่เก็บรักษาข้อมูลความลับของบริษัทอย่างเคร่งครัด โดยเฉพาะอย่างยิ่งข้อมูลภายในที่ยังไม่เปิดเผยต่อสาธารณชน หรือข้อมูลที่มีผลกระทบต่อการดำเนินธุรกิจหรือราคาหุ้น
22. เรื่องดังต่อไปนี้ คณะกรรมการบริษัทจะกระทำได้อีกต่อเมื่อได้รับอนุมัติจากที่ประชุมผู้ถือหุ้น คือ
 - เรื่องใดๆ ที่กฎหมายกำหนดให้ต้องได้รับมติจากที่ประชุมผู้ถือหุ้น และ
 - เรื่องใดๆ ที่กรรมการมีส่วนได้เสีย และอยู่ในข่ายที่กฎหมายหรือประกาศของ ก.ล.ต. หรือตลาดหลักทรัพย์ฯ ระบุให้ต้องได้รับอนุมัติจากที่ประชุมผู้ถือหุ้น
23. การตัดสินใจของคณะกรรมการบริษัทเพื่อการดำเนินการในเรื่องดังต่อไปนี้ คณะกรรมการจะกระทำได้อีกต่อเมื่อได้รับอนุมัติจากที่ประชุมผู้ถือหุ้นด้วยคะแนนเสียงไม่น้อยกว่า 3 ใน 4 ของจำนวนเสียงทั้งหมดของผู้ถือหุ้นที่เข้าประชุมและมีสิทธิออกเสียงคะแนน
 - การขายหรือโอนกิจการของบริษัททั้งหมด หรือบางส่วนของที่สำคัญให้แก่บุคคลอื่น
 - การซื้อหรือรับโอนกิจการของบริษัทอื่นมาเป็นของบริษัท
 - การทำ แก้วไข หรือเลิกสัญญาเกี่ยวกับการให้เช่ากิจการของบริษัททั้งหมดหรือบางส่วนของที่สำคัญ การมอบหมายให้บุคคลอื่นเข้าจัดการธุรกิจของบริษัท หรือการรวมกิจการกับบุคคลอื่น โดยมีวัตถุประสงค์จะแบ่งกำไรขาดทุนกัน
 - การแก้ไขเพิ่มเติมหนังสือบริคณห์สนธิหรือข้อบังคับบริษัท
 - การเพิ่มทุน การลดทุน หรือการออกหุ้นกู้ของบริษัท
 - การควบกิจการ หรือเลิกบริษัท



- การอื่นใดที่กำหนดไว้ภายใต้บทบัญญัติของกฎหมายว่าด้วยหลักทรัพย์และตลาดหลักทรัพย์ และ/หรือ ประกาศของตลาดหลักทรัพย์ฯ และ/หรือประกาศของ ก.ล.ต. และ/หรือ คณะกรรมการกำกับตลาดทุนที่ต้องได้รับความเห็นชอบจากที่ประชุมคณะกรรมการบริษัท และที่ประชุมผู้ถือหุ้นด้วยคะแนนเสียงดังกล่าวข้างต้น

24. คณะกรรมการบริษัทต้องจัดให้มีการประชุมเพื่อรับทราบผลการดำเนินงานของบริษัทอย่างน้อยทุก 3 เดือน

วาระการดำรงตำแหน่งและการแต่งตั้งกรรมการบริษัท

การเลือกตั้งกรรมการของบริษัทให้กระทำโดยที่ประชุมผู้ถือหุ้น ทั้งนี้ ให้กระทำตามหลักเกณฑ์ ดังนี้

1. การเลือกตั้งกรรมการให้เป็นไปตามข้อบังคับ และกฎหมายที่เกี่ยวข้อง ทั้งนี้จะต้องมีความโปร่งใสและชัดเจนในการสรรหากรรมการ โดยต้องพิจารณาประวัติการศึกษาและประสบการณ์การประกอบวิชาชีพของบุคคลนั้นๆ รวมถึงคุณสมบัติ และการไม่มีลักษณะต้องห้าม โดยมีรายละเอียดประกอบการพิจารณาที่เพียงพอ เพื่อประโยชน์ในการตัดสินใจของคณะกรรมการและผู้ถือหุ้น ทั้งนี้ให้ใช้หลักเกณฑ์เดียวกันนี้สำหรับกรณีที่เป็นการสรรหากรรมการบริษัทเพื่อดำรงตำแหน่งกรรมการบริษัทที่ว่างลง
2. ในการเลือกตั้งกรรมการ ผู้ถือหุ้นแต่ละคนมี 1 หุ้นต่อ 1 เสียงโดยสามารถเลือกตั้งบุคคลคนเดียวหรือหลายคนเป็นกรรมการก็ได้ แต่จะแบ่งคะแนนเสียงแก่คนใดมากน้อยเพียงใดไม่ได้ ดังนั้น ผู้ถือหุ้นไม่สามารถแบ่งคะแนนเสียงของตนในการเลือกตั้งกรรมการเพื่อให้ผู้ใดมากน้อยตามมาตรา 70 วรรคหนึ่งแห่ง พ.ร.บ. บริษัทมหาชนได้ (ลงคะแนนแบบ NON-CUMULATIVE VOTING เท่านั้น)
3. ให้คณะกรรมการบริษัทมีวาระอยู่ในตำแหน่งคราวละ 3 ปี กรรมการผู้ออกจากตำแหน่งตามข้อนี้จะเลือกตั้งให้เข้ารับตำแหน่งอีกก็ได้ นอกจากพ้นจากตำแหน่งตามวาระแล้ว กรรมการจะพ้นจากตำแหน่งเมื่อ
 - (ก) ตาย
 - (ข) ลาออก
 - (ค) ขาดคุณสมบัติหรือมีลักษณะต้องห้ามตาม พ.ร.บ. บริษัทมหาชน และ / หรือกฎหมายว่าด้วยหลักทรัพย์และตลาดหลักทรัพย์
 - (ง) ที่ประชุมมีมติให้ออกจากการเป็นกรรมการ
 - (จ) ศาลมีคำสั่งให้ออก
 - (ฉ) เมื่อกรรมการคนใดลาออกจากตำแหน่งให้ยื่นใบลาออกต่อบริษัท การลาออกมีผลนับแต่วันที่ใบลาออกไปถึงบริษัท กรรมการที่ลาออกจะแจ้งการลาออกของตนให้นายทะเบียนทราบด้วยก็ได้

10.2.2 คณะกรรมการตรวจสอบ

คณะกรรมการตรวจสอบ ณ วันที่ 31 ธันวาคม 2561 มีจำนวนทั้งสิ้น 3 ท่าน ซึ่งประกอบด้วย

ชื่อ – สกุล	ตำแหน่ง
1. นาวาโทสมชาติ วิพิศมากุล	กรรมการอิสระ/ ประธานกรรมการตรวจสอบ
2. นายยุทธนา แต่ปางทอง	กรรมการอิสระ/ กรรมการตรวจสอบ
3. นายวิทยา ภัทรเมธากุล	กรรมการอิสระ/ กรรมการตรวจสอบ



โดยมี นายยุทธนา แต่ปางทอง เป็นกรรมการตรวจสอบที่มีความรู้และประสบการณ์ในการสอบทานงบการเงิน และนางสาวอรอุมา ธงสุวรรณเป็นเลขาคณะกรรมการตรวจสอบ

คุณสมบัติของคณะกรรมการตรวจสอบ

1. มีคุณสมบัติตามหลักเกณฑ์ของ สำนักงาน ก.ล.ต. และตลาดหลักทรัพย์
2. ไม่เป็นกรรมการที่ได้รับมอบหมายจากคณะกรรมการบริษัทให้ตัดสินใจในการดำเนินกิจการของบริษัท บริษัทใหญ่ บริษัทย่อย หรือบริษัทร่วม บริษัทย่อยลำดับเดียวกันผู้ถือหุ้นรายใหญ่ หรือผู้มีอำนาจควบคุมของบริษัท
3. ไม่เป็นกรรมการของบริษัทใหญ่ บริษัทย่อย หรือบริษัทย่อยลำดับเดียวกัน เฉพาะที่เป็นบริษัทจดทะเบียน
4. มีหน้าที่ในลักษณะเดียวกับที่กำหนดไว้ในประกาศตลาดหลักทรัพย์ฯ ว่าด้วยคุณสมบัติและขอบเขตการดำเนินงานของคณะกรรมการตรวจสอบ
5. กรรมการตรวจสอบอย่างน้อย 1 คนมีความรู้และประสบการณ์เพียงพอที่จะสามารถทำหน้าที่ในการสอบทานความน่าเชื่อถือของงบการเงินได้
6. สามารถอุทิศเวลาอย่างเพียงพอในการดำเนินหน้าที่ของคณะกรรมการตรวจสอบ

ขอบเขต หน้าที่ความรับผิดชอบของคณะกรรมการตรวจสอบ

1. สอบทานรายงานทางการเงินเพื่อให้มั่นใจว่ามีความถูกต้องและเชื่อถือได้รวมถึงการเปิดเผยข้อมูลอย่างเพียงพอ โดยการประสานงานกับผู้สอบบัญชีภายนอกและผู้บริหารที่รับผิดชอบจัดทำรายงานทางการเงินทั้งรายไตรมาสและประจำปี
2. สอบทานระบบการควบคุมภายในของบริษัทให้มีความเหมาะสมและมีประสิทธิผล และอาจเสนอแนะให้มีการสอบทานหรือตรวจสอบรายการใดที่เห็นว่าจำเป็นและเป็นสิ่งสำคัญ พร้อมทั้งนำเสนอแนะเกี่ยวกับการปรับปรุงแก้ไขระบบการควบคุมภายในที่สำคัญและจำเป็นเสนอคณะกรรมการบริษัท โดยสอบทานร่วมกับผู้สอบบัญชีภายนอกและฝ่ายตรวจสอบภายใน
3. พิจารณาความเป็นอิสระของหน่วยงานตรวจสอบภายใน รวมทั้งให้ความเห็นเกี่ยวกับแผนงานและผลการปฏิบัติงาน งบประมาณและอัตราค่าจ้างของสำนักงานตรวจสอบภายใน ตลอดจนให้ความเห็นชอบในการพิจารณาแต่งตั้ง โยกย้าย เลิกจ้างหัวหน้าหน่วยงานตรวจสอบภายใน
4. สอบทานการปฏิบัติตามกฎหมายว่าด้วยหลักทรัพย์และตลาดหลักทรัพย์หรือข้อกำหนดของตลาดหลักทรัพย์ฯ นโยบายกฎระเบียบข้อบังคับและกฎหมายอื่นๆ ที่เกี่ยวข้องกับการธุรกิจของบริษัท
5. พิจารณาคัดเลือกและเสนอแต่งตั้งบุคคลซึ่งมีความเป็นอิสระเพื่อทำหน้าที่เป็นผู้สอบบัญชี และพิจารณาเสนอคำตอบแทนของผู้สอบบัญชีของบริษัทต่อคณะกรรมการบริษัท รวมทั้งเข้าประชุมกับผู้สอบบัญชีโดยไม่มีฝ่ายจัดการเข้าร่วมประชุมด้วย อย่างน้อยปีละ 1 ครั้ง
6. สอบทานแผนงานตรวจสอบภายในของบริษัทตามวิธีการและมาตรฐานที่ยอมรับโดยทั่วไป
7. พิจารณาการเปิดเผยข้อมูลของบริษัท ในกรณีที่เกิดรายการที่เกี่ยวข้องกันหรือรายการที่อาจมีความขัดแย้งทางผลประโยชน์ให้มีความถูกต้องและครบถ้วนเป็นไปตามกฎหมายและข้อกำหนดของตลาดหลักทรัพย์ฯ ทั้งนี้ เพื่อให้มั่นใจได้ว่ารายการดังกล่าวสมเหตุสมผลและเป็นประโยชน์สูงสุดต่อบริษัท
8. สอบทานให้บริษัทมีระบบการบริหารความเสี่ยงที่เหมาะสมและมีประสิทธิภาพ
9. รายงานผลการปฏิบัติงานของคณะกรรมการตรวจสอบให้คณะกรรมการบริษัททราบอย่างน้อยปีละ 4 ครั้ง



10. ร่วมให้ความเห็นในการพิจารณาแต่งตั้ง ถอดถอน ประเมินผลงานของเจ้าหน้าที่ของหน่วยงานตรวจสอบภายใน
11. ในการปฏิบัติงานตามขอบเขตหน้าที่ให้คณะกรรมการตรวจสอบมีอำนาจเชิญให้ฝ่ายจัดการผู้บริหาร หรือพนักงานของบริษัทที่เกี่ยวข้องมาให้ความเห็นเข้าร่วมประชุมหรือส่งเอกสารที่เห็นว่าเกี่ยวข้องหรือจำเป็น
12. ให้มีอำนาจว่าจ้างที่ปรึกษา หรือผู้เชี่ยวชาญอิสระตามความเหมาะสมของขอบข่ายงานด้วยค่าใช้จ่ายของบริษัทตามระเบียบของบริษัทมาให้ความเห็นหรือให้คำปรึกษาในกรณีจำเป็น
13. จัดทำรายงานของคณะกรรมการตรวจสอบโดยเปิดเผยไว้ในรายงานประจำปีของบริษัท ซึ่งรายงานดังกล่าวต้องลงนามโดยประธานคณะกรรมการตรวจสอบ และต้องประกอบไปด้วยข้อมูลอย่างน้อยดังต่อไปนี้
 - (ก) ความเห็นเกี่ยวกับความถูกต้อง ครบถ้วน เป็นที่เชื่อถือของรายงานทางการเงินของบริษัท
 - (ข) ความเห็นเกี่ยวกับความเพียงพอของระบบควบคุมภายในบริษัท
 - (ค) ความเห็นเกี่ยวกับการปฏิบัติตามกฎหมายว่าด้วยหลักทรัพย์และตลาดหลักทรัพย์ ข้อกำหนดของตลาดหลักทรัพย์ฯ หรือกฎหมายที่เกี่ยวข้องกับธุรกิจของบริษัท
 - (ง) ความเห็นเกี่ยวกับความเหมาะสมของผู้สอบบัญชี
 - (จ) ความเห็นเกี่ยวกับรายงานที่อาจมีความขัดแย้งทางผลประโยชน์
 - (ฉ) จำนวนการประชุมคณะกรรมการตรวจสอบ และการเข้าร่วมประชุมของคณะกรรมการตรวจสอบแต่ละท่าน
 - (ช) ความเห็นหรือข้อสังเกตโดยรวมที่คณะกรรมการตรวจสอบได้รับจากการปฏิบัติตามกฎบัตร (Charter)
 - (ซ) รายการอื่นที่เห็นว่าผู้ถือหุ้นหรือผู้ลงทุนทั่วไปควรทราบ ภายใต้ขอบเขตหน้าที่และความรับผิดชอบที่ได้รับมอบหมายจากคณะกรรมการบริษัท
14. พิจารณาทบทวนและปรับปรุงกฎบัตรคณะกรรมการตรวจสอบอย่างสม่ำเสมอ
15. ปฏิบัติงานอื่นตามที่คณะกรรมการบริษัทมอบหมายภายในขอบเขตหน้าที่และความรับผิดชอบรับผิดชอบของคณะกรรมการตรวจสอบ

วาระการดำรงตำแหน่งและการแต่งตั้งกรรมการตรวจสอบ

วาระการดำรงตำแหน่งของคณะกรรมการตรวจสอบ มีดังนี้

1. ให้คณะกรรมการตรวจสอบมีวาระอยู่ในตำแหน่งคราวละ 3 ปี ซึ่งมีวาระการดำรงตำแหน่งตามวาระของการเป็นกรรมการบริษัท และคณะกรรมการตรวจสอบซึ่งพ้นจากตำแหน่งตามวาระ อาจได้รับการแต่งตั้งใหม่อีกได้ตามที่คณะกรรมการบริษัทเห็นว่าเหมาะสม
2. นอกจากการพ้นตำแหน่งตามวาระดังกล่าวข้างต้น กรรมการตรวจสอบจะพ้นจากตำแหน่งเมื่อ
 - (ก) ตาย
 - (ข) ลาออก
 - (ค) ขาดคุณสมบัติการเป็นกรรมการตรวจสอบตามกฎหมาย หรือตามหลักเกณฑ์ของตลาดหลักทรัพย์ฯ
 - (ง) พ้นวาระจากการดำรงตำแหน่งกรรมการบริษัท
3. กรรมการตรวจสอบคนใดจะลาออกจากตำแหน่ง ให้ยื่นใบลาออกต่อประธานกรรมการบริษัทโดยควรแจ้งเป็นหนังสือล่วงหน้าอย่างน้อย 1 เดือน พร้อมเหตุผล โดยบริษัทจะแจ้งเรื่องการลาออกพร้อมสำเนาหนังสือลาออกให้ตลาดหลักทรัพย์ฯ ทราบ ในกรณีที่กรรมการตรวจสอบพ้นจากตำแหน่งทั้งคณะ ให้คณะกรรมการตรวจสอบที่พ้น



จากตำแหน่งต้องรักษาการในตำแหน่งเพื่อดำเนินการต่อไปก่อนจนกว่าคณะกรรมการตรวจสอบชุดใหม่จะเข้ารับหน้าที่

4. ในกรณีที่ตำแหน่งกรรมการตรวจสอบว่างลงเพราะเหตุอื่นนอกจากถึงคราวออกตามวาระให้คณะกรรมการบริษัท แต่งตั้งบุคคลที่มีคุณสมบัติครบถ้วนขึ้นเป็นกรรมการตรวจสอบแทนภายใน 90 วันเพื่อให้กรรมการตรวจสอบมีจำนวนครบตามที่คณะกรรมการบริษัทกำหนด โดยบุคคลที่เข้าเป็นกรรมการตรวจสอบแทน อยู่ในตำแหน่งได้เพียงวาระที่ยังคงเหลืออยู่ของกรรมการตรวจสอบซึ่งตนแทน

10.2.3 คณะกรรมการสรรหา และพิจารณาค่าตอบแทน

คณะกรรมการสรรหา และพิจารณาค่าตอบแทน ณ วันที่ 31 ธันวาคม 2561 มีจำนวนทั้งสิ้น 3 ท่าน ซึ่งประกอบด้วย

ชื่อ - สกุล	ตำแหน่ง
1. นายยุทธนา แต่ปางทอง	ประธานคณะกรรมการสรรหา และพิจารณาค่าตอบแทน
2. นางชุติภา กลิ่นสุวรรณ	กรรมการสรรหา และพิจารณาค่าตอบแทน
3. นางสาวชัชชนิญา ไกรโชติชัย	กรรมการสรรหา และพิจารณาค่าตอบแทน

โดยมี นางสาวอรอุมา ธงสุวรรณ ทำหน้าที่เป็นเลขานุการคณะกรรมการสรรหาและพิจารณาค่าตอบแทน

ขอบเขต หน้าที่ ความรับผิดชอบของคณะกรรมการสรรหา และพิจารณาค่าตอบแทนการสรรหา

1. พิจารณากำหนดและทบทวนโครงสร้างและคุณสมบัติของคณะกรรมการ และผู้บริหาร ให้เหมาะสมสอดคล้องกับการประกอบธุรกิจของบริษัท เพื่อเสนอคณะกรรมการบริษัทพิจารณาอนุมัติ
2. พิจารณาหลักเกณฑ์และกระบวนการสรรหาบุคคลที่มีคุณสมบัติเหมาะสม เพื่อดำรงตำแหน่งกรรมการและผู้บริหารตั้งแต่ระดับประธานเจ้าหน้าที่บริหาร รวมทั้งคัดเลือกบุคคลตามกระบวนการสรรหาที่ได้กำหนดไว้ และเสนอความเห็นต่อคณะกรรมการบริษัทเพื่อพิจารณาเมื่อตำแหน่งดังกล่าวว่างลง ซึ่งอาจจะต้องเสนอที่ประชุมผู้ถือหุ้นพิจารณาอนุมัติ โดยให้ดำเนินการดังนี้
 - พิจารณารายชื่อกรรมการที่ต้องออกจากตำแหน่งตามวาระและรายชื่อบุคคลที่ได้รับการเสนอชื่อให้เข้ารับการคัดเลือกเพื่อดำรงตำแหน่งกรรมการของบริษัท ทั้งจากการเสนอของกรรมการและผู้ถือหุ้นของบริษัท โดยเฉพาะผู้ถือหุ้นรายย่อย (ถ้ามี)
 - พิจารณาบุคคลที่ได้รับการเสนอชื่อให้ดำรงตำแหน่งกรรมการของบริษัทจะต้องไม่มีคุณสมบัติและลักษณะต้องห้ามตามที่กฎหมายกำหนด รวมทั้งข้อกำหนดและแนวทางปฏิบัติที่ดีของสำนักงาน กสท.
 - พิจารณาบุคคลที่ได้รับการเสนอชื่อให้ดำรงตำแหน่งกรรมการของบริษัท จะต้องมีความรู้ ทักษะ ประสบการณ์ ความสามารถ เฉพาะด้านที่เป็นประโยชน์กับบริษัท มีภาวะผู้นำ วิสัยทัศน์กว้างไกล อุทิศเวลา ความพยายามในการปฏิบัติหน้าที่ด้วยความเป็นธรรม มีความตรงไปตรงมา มีความกล้าหาญในการแสดงความคิดเห็น มีประวัติการทำงานที่ดีไม่ต่างพร้อย และมีจริยธรรมที่ดีงาม
 - พิจารณาบุคคลที่ได้รับการเสนอชื่อให้ดำรงตำแหน่งกรรมการของบริษัท จะต้องไม่ประกอบกิจการอันมีสภาพอย่างเดียวกัน และเป็นการแข่งขันกับกิจการของบริษัท ไม่ว่าจะทำเพื่อประโยชน์ส่วนตนหรือผู้อื่นก็ตาม



- การสรรหากรรมการสามารถใช้บริษัทที่ปรึกษา หรือใช้ฐานข้อมูลกรรมการในการสรรหากรรมการใหม่ได้
- 3. พิจารณาความเหมาะสมของบุคคลที่ได้รับการเสนอชื่อให้ดำรงตำแหน่งเลขานุการบริษัท และเสนอความเห็นต่อคณะกรรมการบริษัท เพื่อพิจารณาอนุมัติในกรณีที่ตำแหน่งดังกล่าวว่างลง
- 4. พิจารณากำหนดแผนสืบทอดงานของกรรมการและประธานเจ้าหน้าที่บริหาร รวมทั้งกำหนดหลักเกณฑ์การพิจารณาผู้สืบทอด และเสนอความเห็นต่อคณะกรรมการบริษัทเพื่อพิจารณาอนุมัติ
- 5. ปฏิบัติการอื่นใดตามที่คณะกรรมการบริษัทได้มอบหมายให้ดำเนินการเกี่ยวกับการสรรหากรรมการและผู้บริหารของบริษัท

การพิจารณาค่าตอบแทน

1. พิจารณากำหนดรูปแบบและหลักเกณฑ์การจ่ายผลตอบแทนของคณะกรรมการของบริษัทอย่างเป็นธรรมและเหมาะสม ดังนี้
 - พิจารณาผลตอบแทนกรรมการโดยการเปรียบเทียบกับบริษัทอื่นที่ดำเนินธุรกิจในอุตสาหกรรมเดียวกัน และจดทะเบียนในตลาดหลักทรัพย์ฯ
 - พิจารณาผลตอบแทนจากขอบเขตอำนาจหน้าที่ และความรับผิดชอบ (Accountability and Responsibility) รวมถึงประโยชน์ที่คาดว่าจะได้รับจากกรรมการแต่ละคน กรรมการที่ได้รับมอบหมายหน้าที่เพิ่มขึ้นควรได้รับค่าตอบแทนที่เป็นธรรมและเหมาะสม
 - พิจารณาผลตอบแทนจากผลการดำเนินงานของบริษัทในแต่ละปี
 - พิจารณาผลตอบแทนจากการประเมินผลการปฏิบัติงานตนเองของคณะกรรมการบริษัท (Self-Assessment of the Board of Directors' Performance) ในแต่ละปี รวมทั้งมีการทบทวน และเสนอแนะวิธีการประเมินผลการปฏิบัติงาน และรายงานผลการปฏิบัติงานต่อคณะกรรมการบริษัท เพื่อนำข้อมูลมาพิจารณาปรับปรุงประสิทธิภาพในการปฏิบัติงานของคณะกรรมการบริษัทต่อไป
 - พิจารณาทบทวนรูปแบบและหลักเกณฑ์การจ่ายผลตอบแทนทุกประเภททุกปี ทั้งจำนวนเงินสดและสัดส่วนการจ่ายผลตอบแทนให้มีความเหมาะสม ได้แก่ ผลตอบแทนประจำเดือน (เช่น ค่าเบี้ยประชุม) และผลตอบแทนรายปี (เช่น เงินบำเหน็จ) แล้วเสนอความเห็นต่อคณะกรรมการบริษัท เพื่อเสนอให้ที่ประชุมผู้ถือหุ้นพิจารณาอนุมัติ
2. มีอำนาจเชิญผู้บริหารของบริษัท และหรือผู้ที่เกี่ยวข้องเข้าร่วมประชุมหรือชี้แจงในเรื่องต่างๆ ที่เกี่ยวข้องได้ทุกกรณี
3. ปฏิบัติการอื่นใดตามที่คณะกรรมการบริษัทได้มอบหมายให้ดำเนินการอันเกี่ยวกับการพิจารณาผลตอบแทนกรรมการ ผู้บริหาร และพนักงานของบริษัท



10.2.4 คณะกรรมการบริหาร

คณะกรรมการบริหาร ณ วันที่ 31 ธันวาคม 2561 มีจำนวนทั้งสิ้น 4 ท่าน ซึ่งประกอบด้วย

ชื่อ - สกุล		ตำแหน่ง
1. นางชุตติภา	กลินสุวรรณ	ประธานกรรมการบริหาร
2. นายทวีศิลป์	ชินะพัฒน์วงศ์	กรรมการบริหาร
3. นายจรัสพัฒน์	วิศาลสวัสดิ์	กรรมการบริหาร
4. นางสาวรภัชชนก	สำเนียงล้ำ	กรรมการบริหาร

ขอบเขต หน้าที่ ความรับผิดชอบของคณะกรรมการบริหาร

1. ทำหน้าที่ควบคุมการบริหารงานของบริษัทให้เป็นไปตามนโยบายที่คณะกรรมการบริษัทกำหนดไว้และรายงานผลการดำเนินงานต่อคณะกรรมการบริษัท
2. พิจารณาการกำหนดอำนาจและระดับการอนุมัติให้เป็นไปอย่างเหมาะสม และจัดให้มีการแบ่งแยกหน้าที่ที่อาจก่อให้เกิดการทำทุจริตออกจากกัน รวมถึงการกำหนดขั้นตอนและวิธีการทำธุรกรรมกับผู้ถือหุ้นรายใหญ่ กรรมการ ผู้บริหาร หรือผู้ที่เกี่ยวข้องกับบุคคลดังกล่าวอย่างเหมาะสม เพื่อป้องกันการถ่ายเทผลประโยชน์ และนำเสนอต่อคณะกรรมการบริษัทเพื่ออนุมัติหลักการ รวมถึงควบคุมให้มีการถือปฏิบัติตามหลักการและข้อกำหนดที่ได้รับอนุมัติแล้ว
3. พิจารณางบประมาณประจำปี และขั้นตอนในการใช้จ่ายงบประมาณ เพื่อเสนอต่อคณะกรรมการบริษัท และควบคุมดูแลการใช้จ่ายตามงบประมาณที่ได้รับอนุมัติจากคณะกรรมการบริษัทแล้ว
4. พิจารณาปรับปรุงแผนการดำเนินธุรกิจของบริษัท รวมถึงกลยุทธ์การดำเนินธุรกิจให้เหมาะสม เพื่อประโยชน์ของบริษัท
5. พิจารณาอนุมัติการลงทุนและกำหนดงบประมาณในการลงทุนตามอำนาจในตารางอำนาจอนุมัติ
6. พิจารณาการทำสัญญาต่าง ๆ ที่มีผลผูกพันบริษัทตามอำนาจในตารางอำนาจอนุมัติ
7. รับผิดชอบให้มีข้อมูลที่สำคัญต่างๆ ของบริษัทอย่างเพียงพอ เพื่อใช้ประกอบการตัดสินใจของคณะกรรมการบริษัท ผู้ถือหุ้น รวมถึงจัดทำรายงานทางการเงินที่น่าเชื่อถือ เป็นไปตามมาตรฐานที่ดีและโปร่งใส
8. คณะกรรมการบริหารมีอำนาจเรียกขอข้อมูลจากหน่วยงานต่างๆ ของบริษัท เพื่อประกอบการพิจารณาเพิ่มเติมในเรื่องต่างๆ ได้
9. พิจารณาผลกำไรและขาดทุนของบริษัท และเสนอจ่ายปันผลประจำปีต่อคณะกรรมการบริษัท
10. พิจารณานโยบายการบริหารความเสี่ยงของบริษัท เพื่อนำเสนอคณะกรรมการตรวจสอบ
11. พิจารณาการดำเนินธุรกิจใหม่ หรือการเลิกธุรกิจ หรือลงทุน หรือร่วมลงทุน เพื่อเสนอต่อคณะกรรมการบริษัท
12. กำกับดูแลให้มีขั้นตอนให้ผู้ปฏิบัติงานต้องรายงานเหตุการณ์ หรือการกระทำที่ผิดปกติ หรือการกระทำผิดกฎหมายต่อคณะกรรมการบริหารอย่างทันท่วงที และในกรณีที่เหตุการณ์ดังกล่าวมีผลกระทบที่มีสาระสำคัญ จะต้องรายงานให้คณะกรรมการบริษัททราบเพื่อพิจารณาแก้ไขภายในระยะเวลาอันสมควร
13. ดำเนินการใดๆ ตามความเห็นของคณะกรรมการบริษัท หรือตามที่ได้รับมอบอำนาจจากคณะกรรมการบริษัท
14. ให้มีการประชุมคณะกรรมการบริหารเป็นประจำอย่างน้อยเดือนละ 1 ครั้ง เพื่อติดตามการบริหารงานที่เกี่ยวข้องกับบริษัท



15. คณะกรรมการบริหารมีความรับผิดชอบในการรายงานผลการปฏิบัติหน้าที่ต่อคณะกรรมการบริษัทเป็นประจำ และให้รายงานมติหรือการดำเนินการใดๆ ที่สำคัญที่อยู่ภายใต้ขอบเขตหน้าที่ของคณะกรรมการบริหารต่อคณะกรรมการบริษัทรับทราบในการประชุมคณะกรรมการบริษัทครั้งถัดไป

อนึ่ง อำนาจการอนุมัติของกรรมการบริหารจะต้องไม่มีลักษณะเป็นการอนุมัติรายการที่ทำให้กรรมการบริหารหรือผู้รับมอบอำนาจจากคณะกรรมการบริหาร สามารถลงมติอนุมัติรายการที่ตนหรือบุคคลที่อาจมีความขัดแย้งมีส่วนได้เสียหรืออาจมีความขัดแย้งทางผลประโยชน์กับบริษัท

10.2.5 คณะทำงานบริหารความเสี่ยง

คณะทำงานบริหารความเสี่ยง ณ วันที่ 31 ธันวาคม 2561 มีจำนวนทั้งสิ้น 4 ท่าน ซึ่งประกอบด้วย

ชื่อ – สกุล	ตำแหน่ง
1. นาวาโทสมชาติ วิพิศมากุล	ประธานคณะทำงานบริหารความเสี่ยง
2. นายจรัลพัฒน์ วิชาลสวัสดิ์	คณะทำงานบริหารความเสี่ยง
3. นางสาววิรัชกนก สำเนียงล้ำ	คณะทำงานบริหารความเสี่ยง
4. นายยุทธนา พูนศิริพัฒน์	คณะทำงานบริหารความเสี่ยง

ขอบเขต หน้าที่ ความรับผิดชอบของคณะทำงานบริหารความเสี่ยง

1. กำหนดนโยบาย กลยุทธ์ แนวทาง และกรอบในการบริหารความเสี่ยงระดับองค์กร
2. กำหนดแผนจัดการความเสี่ยงของฝ่ายจัดการ รวมทั้งกระบวนการบริหารความเสี่ยงในภาพรวมขององค์กร
3. กำกับดูแลให้ฝ่ายจัดการปฏิบัติตามนโยบาย กลยุทธ์ และแนวทางในการบริหารความเสี่ยงระดับองค์กรอย่างต่อเนื่อง ติดตามผลการปฏิบัติตามกรอบการบริหารความเสี่ยงระดับองค์กร และรายงานให้คณะกรรมการบริษัทรับทราบเป็นประจำ
4. พิจารณาสอบทานและให้ความเห็นชอบความเสี่ยงที่ยอมรับได้ และนำเสนอคณะกรรมการบริษัทเพื่อรับทราบ
5. จัดทำและสอบทานรายงานการบริหารความเสี่ยง เพื่อติดตามความเสี่ยงที่มีสาระสำคัญและดำเนินการเพื่อให้มั่นใจว่าองค์กรมีการจัดการความเสี่ยงอย่างเพียงพอและเหมาะสม
6. ประสานงานกับคณะกรรมการตรวจสอบเกี่ยวกับความเสี่ยงที่สำคัญ และมีหน่วยงานตรวจสอบภายในเป็นผู้สอบทาน เพื่อให้มั่นใจว่า บริษัทมีระบบการควบคุมภายในที่เหมาะสมต่อการจัดการความเสี่ยง รวมทั้งการนำระบบการบริหารความเสี่ยงมาปรับใช้อย่างเหมาะสมและมีการปฏิบัติตามทั่วทั้งองค์กร
7. ทบทวนระบบหรือประเมินประสิทธิผลของนโยบาย กลยุทธ์ และแนวทาง การบริหารความเสี่ยงอย่างน้อยปีละ 1 ครั้ง และในทุกๆ ระยะเวลาที่พบว่าระดับความเสี่ยงมีการเปลี่ยนแปลง
8. ปฏิบัติหน้าที่อื่นใดตามที่คณะกรรมการบริษัทมอบหมาย

ทั้งนี้ ผู้บริหารและ/หรือหน่วยงาน และ/หรือคณะงานที่เกี่ยวข้องกับการบริหารความเสี่ยง และ/หรือผู้ตรวจสอบภายใน และ/หรือผู้สอบบัญชี จะต้องรายงานหรือนำเสนอข้อมูลและเอกสารที่เกี่ยวข้องต่อ คณะทำงานบริหารความเสี่ยง เพื่อสนับสนุนการปฏิบัติงานของคณะทำงานบริหารความเสี่ยงให้บรรลุตามหน้าที่ที่ได้รับมอบหมาย



10.2.6 คณะทำงานกำกับดูแลกิจการและความรับผิดชอบต่อสังคม

คณะทำงานกำกับดูแลกิจการและความรับผิดชอบต่อสังคม ณ วันที่ 31 ธันวาคม 2561 มีจำนวนทั้งสิ้น 5 ท่าน ซึ่งประกอบด้วย

ชื่อ – สกุล		ตำแหน่ง
1. นายวิทยา	ภัทรเมธากุล	ประธานคณะทำงานกำกับดูแลกิจการและความรับผิดชอบต่อสังคม
2. นายจรัลพัฒน์	วิศาลสวัสดิ์	คณะทำงานกำกับดูแลกิจการและความรับผิดชอบต่อสังคม
3. นางสาวรักชนก	สำเนียงล้ำ	คณะทำงานกำกับดูแลกิจการและความรับผิดชอบต่อสังคม
4. นายยุทธนา	พูนศิริพัฒน์	คณะทำงานกำกับดูแลกิจการและความรับผิดชอบต่อสังคม
5. นายชรรค์ชัย	ชมภูนุช	คณะทำงานกำกับดูแลกิจการและความรับผิดชอบต่อสังคม

ขอบเขต หน้าที่ ความรับผิดชอบของคณะทำงานกำกับดูแลกิจการ

1. พิจารณานำเสนอแผนนโยบายการกำกับดูแลกิจการที่ดี (Corporate Governance Policy) และจริยธรรมธุรกิจ (Code of Business Ethics) ของบริษัทต่อคณะกรรมการบริษัทเพื่อพิจารณาอนุมัติ ทั้งนี้เพื่อให้เป็นแนวทางปฏิบัติขององค์กรที่ได้มาตรฐาน และเป็นแนวทางที่ถูกต้อง
2. กำกับดูแลให้คำปรึกษา ประเมินผล และทบทวนนโยบายและการปฏิบัติตามหลักการกำกับดูแลกิจการที่ดีและจรรยาบรรณธุรกิจ เพื่อพัฒนาและยกระดับระบบการกำกับดูแลกิจการของบริษัทสู่มาตรฐานสากล
3. ปฏิบัติหน้าที่อื่นใดตามที่คณะกรรมการบริษัทมอบหมาย

ขอบเขต หน้าที่ ความรับผิดชอบของคณะทำงานความรับผิดชอบต่อสังคม

1. จัดทำแผนงานความรับผิดชอบต่อสังคม นำเสนอ คณะกรรมการบริหารเป็นรายปี และกำหนดงบประมาณในการดำเนินงานสำหรับปีนั้นๆ โดยคำนึงถึงกรอบแนวทางการดำเนินการความรับผิดชอบต่อสังคม ร่วมกับความเหมาะสมกับการดำเนินการของบริษัท สถานะทางการเงิน และผลประกอบการของบริษัทและจัดทำรายงานผลการปฏิบัติการนำเสนอต่อคณะกรรมการบริหารอย่างน้อย ปีละ 1 ครั้ง

10.2.7 ผู้บริหาร

คณะผู้บริหาร ณ วันที่ 31 ธันวาคม 2561 มีจำนวนทั้งสิ้น 6 ท่าน ซึ่งประกอบด้วย

ชื่อ – สกุล		ตำแหน่ง
1. นางชุตติภา	กลินสุวรรณ	ประธานเจ้าหน้าที่บริหาร
2. นายจรัลพัฒน์	วิศาลสวัสดิ์	รองประธานเจ้าหน้าที่บริหาร
3. นายชรรค์ชัย	ชมภูนุช	รองประธานเจ้าหน้าที่บริหาร
4. นายจิตติพงษ์	โมระเสรีฐู	ประธานเจ้าหน้าที่ฝ่ายปฏิบัติการ
5. นางสาวรักชนก	สำเนียงล้ำ	ประธานเจ้าหน้าที่ฝ่ายบัญชีการเงิน
6. นางสาวนริษา	ทองมณี	สมุหบัญชี



ขอบเขตหน้าที่และความรับผิดชอบของประธานเจ้าหน้าที่บริหาร

1. บริหารจัดการธุรกิจของบริษัทตามเป้าหมายวิสัยทัศน์ที่คณะกรรมการกำหนด
2. ประสานงานกับคณะกรรมการตรวจสอบและคณะทำงานบริหารความเสี่ยง เพื่อให้การดำเนินการทางธุรกิจรวมทั้งการบริหารความเสี่ยงของบริษัทเป็นไปตามวัตถุประสงค์และข้อบังคับของบริษัท ตลอดจนมติคณะกรรมการบริษัท และ / หรือที่ประชุมผู้ถือหุ้น
3. ควบคุมการดำเนินกิจการวางแผนกลยุทธ์ในการดำเนินงาน และบริหารงานประจำวันของบริษัทให้เป็นไปอย่างเรียบร้อย รวมถึงการกำกับดูแลการดำเนินงานโดยรวม เพื่อให้เป็นไปตามนโยบาย กลยุทธ์ทางธุรกิจ เป้าหมายและแผนการดำเนินงาน และงบประมาณของบริษัท
4. ตัดสินใจเรื่องที่สำคัญของบริษัท กำหนดภารกิจตามวัตถุประสงค์ แนวทาง นโยบายของบริษัท รวมถึงการควบคุมการบริหารงานในสายงานต่างๆ
5. เป็นผู้มีอำนาจในการบังคับบัญชา ติดตาม สั่งการตลอดจนเข้าลงนามในนิติกรรมสัญญา เอกสารคำสั่ง หนังสือแจ้งใดๆ ตามที่กำหนดไว้ในตารางอำนาจอนุมัติ
6. มีอำนาจจ้าง แต่งตั้ง โยกย้ายบุคคลตามที่เห็นสมควร ตลอดจนกำหนดขอบเขตอำนาจหน้าที่ และผลตอบแทนที่เหมาะสมตามระบบเงินเดือนที่บริษัทกำหนด และให้มีอำนาจปลดออก ให้ออกตามความเหมาะสมของพนักงานระดับต่างๆ ตามที่กำหนดไว้ในระเบียบ ข้อบังคับที่กำหนดโดยฝ่ายบุคคลของบริษัท
7. ติดตาม ตรวจสอบ และควบคุมผลการดำเนินงานของบริษัท เพื่อให้มีผลประกอบการที่เป็นไปตามเป้าหมาย รวมถึงหาโอกาสปรับปรุงและพัฒนาให้มีผลประกอบการที่ดีขึ้น
8. มีอำนาจในการกำหนดเงื่อนไขทางการค้าเพื่อประโยชน์สูงสุดของบริษัท พิจารณา เปรียบเทียบ และอนุมัติ การเข้าทำนิติกรรมสัญญา และ/หรือ การดำเนินการใดๆ ที่เกี่ยวข้องกับการดำเนินงาน และ/หรือ การบริหารงานประจำวันของบริษัทตามที่ระบุไว้ในตารางอำนาจอนุมัติ
9. พิจารณาการลงทุนในธุรกิจใหม่ การเลิกธุรกิจ หรือลงทุน หรือร่วมลงทุนเพื่อนำเสนอต่อคณะกรรมการบริหาร และ / หรือนำเสนอคณะกรรมการบริษัท เพื่อขออนุมัติงบประมาณตามอำนาจที่ระบุไว้ในตารางอำนาจอนุมัติ รวมถึงพิจารณาการเลิกธุรกิจ เพื่อนำเสนอคณะกรรมการบริหาร และคณะกรรมการบริษัท เพื่อขออนุมัติการดำเนินการดังกล่าว
10. แต่งตั้ง และ/หรือ มอบหมายให้บุคคลใดบุคคลหนึ่งหรือหลายคน กระทำการใดๆ ที่อยู่ภายในขอบเขตอำนาจของประธานเจ้าหน้าที่บริหาร ตามที่ประธานเจ้าหน้าที่บริหารเห็นสมควร โดยที่ประธานเจ้าหน้าที่บริหารอาจยกเลิก เพิกถอน หรือ แก้ไขเปลี่ยนแปลงอำนาจดังกล่าวได้
11. ดำเนินการใดๆ ตามที่ได้รับมอบหมายจากคณะกรรมการบริหารและ / หรือคณะกรรมการบริษัท
12. มีอำนาจในการลงนามในเอกสารใดๆ ที่เกี่ยวข้องกับการดำเนินงานที่จำเป็นสำหรับ หรือที่เกี่ยวกับการดำเนินธุรกรรมทางการค้าปกติของบริษัทตามที่ระบุไว้ข้างต้น

ทั้งนี้ ประธานเจ้าหน้าที่บริหาร จะไม่สามารถอนุมัติรายการที่ตนหรือบุคคลที่อาจมีความขัดแย้งมีส่วนได้เสียหรืออาจมีความขัดแย้งทางผลประโยชน์ในลักษณะอื่นกับบริษัท



10.2 เลขานุการบริษัท

ที่ประชุมคณะกรรมการบริษัทครั้งที่ 2/2561 เมื่อวันที่ 28 มีนาคม 2561 ได้มีมติแต่งตั้งให้นางสาว อรุณา ธงสุวรรณ ทำหน้าที่เป็นเลขานุการบริษัท โดยกำหนดขอบเขตอำนาจหน้าที่ความรับผิดชอบของเลขานุการบริษัท ดังต่อไปนี้

1. จัดทำและเก็บรักษาเอกสาร ทะเบียนกรรมการ หนังสือนัดประชุมคณะกรรมการ รายงานการประชุมคณะกรรมการ และรายงานประจำปีของบริษัท หนังสือนัดประชุมผู้ถือหุ้น และรายงานการประชุมผู้ถือหุ้น
2. เก็บรักษารายงานการมีส่วนได้เสียที่เกี่ยวข้องกับการบริหารจัดการกิจการของบริษัทที่รายงานโดยกรรมการหรือผู้บริหาร และจัดส่งสำเนารายงานการมีส่วนได้เสียตามมาตรา 89/14 ให้ประธานคณะกรรมการและประธานกรรมการตรวจสอบทราบภายใน 7 วันทำการนับแต่วันที่บริษัทได้รับรายงานนั้น
3. ดำเนินการอื่นๆ ตามที่คณะกรรมการกำกับตลาดทุนประกาศกำหนด
4. ดูแลกิจกรรมต่างๆ ของคณะกรรมการบริษัท ให้คำแนะนำเบื้องต้นเกี่ยวกับข้อกฎหมาย และระเบียบข้อบังคับต่างๆ ของบริษัทที่คณะกรรมการบริษัทต้องการทราบและติดตามให้มีการปฏิบัติตามอย่างถูกต้องสม่ำเสมอ รวมถึงรายงานการเปลี่ยนแปลงข้อกำหนด และ/หรือกฎหมายที่มีนัยสำคัญต่อการดำเนินธุรกิจของบริษัทให้คณะกรรมการบริษัทรับทราบ
5. ดำเนินการจัดประชุมคณะกรรมการบริษัทและการประชุมผู้ถือหุ้นให้เป็นไปตามกฎหมาย ข้อบังคับของบริษัท และข้อพึงปฏิบัติที่เกี่ยวข้อง
6. บันทึกรายงานการประชุมผู้ถือหุ้น และการประชุมของคณะกรรมการบริษัท รวมทั้งติดตามให้มีการปฏิบัติตามมติที่ประชุมผู้ถือหุ้น และที่ประชุมคณะกรรมการบริษัท
7. ติดต่อประสานงานกับหน่วยงานที่กำกับดูแล เช่น ก.ล.ต. และดูแลการเปิดเผยข้อมูลและรายงานสารสนเทศต่อหน่วยงานที่กำกับดูแลและสาธารณชน ให้ถูกต้องครบถ้วนตามกฎหมาย
8. จัดให้มีการปฐมนิเทศ ให้คำแนะนำแก่กรรมการที่ได้รับการแต่งตั้งใหม่
9. หน้าที่อื่นๆ ตามที่ได้รับมอบหมายจากผู้ถือหุ้นและ/หรือคณะกรรมการบริษัท



10.3 การกำหนดอำนาจอนุมัติวงเงิน

บริษัทมีการกำหนดอำนาจอนุมัติวงเงินสำหรับการดำเนินงานของบริษัท ตามที่ประชุมคณะกรรมการบริษัท ครั้งที่ 2/2561 เมื่อวันที่ 28 มีนาคม 2561 และได้มีการแก้ไขการกำหนดอำนาจอนุมัติวงเงินสำหรับการดำเนินงานของบริษัทบางส่วนตามที่ประชุมคณะกรรมการบริษัท ครั้งที่ 2/2561 (มหาชน) เมื่อวันที่ 13 พฤศจิกายน 2561 โดยมีการกำหนดอำนาจอนุมัติสำหรับการดำเนินงานต่างๆ ที่สำคัญสามารถสรุปได้ดังนี้

ลำดับ	รายละเอียด	ผู้มีอำนาจอนุมัติ				
		กรรมการบริษัท	กรรมการบริหาร	ประธานเจ้าหน้าที่บริหาร	รองประธานเจ้าหน้าที่บริหาร	ประธานเจ้าหน้าที่ฝ่ายปฏิบัติการ/ฝ่ายบัญชีการเงิน
1	แผนงบประมาณ ประจำปี					
	1. แผนงบประมาณดำเนินงาน และแผนการลงทุนในสินทรัพย์ประจำปี	อนุมัติ				
	2. ปรับปรุงแผนงบประมาณประจำปี (ทุกๆ 6 เดือน)	อนุมัติ				
	3. รายงานงบประมาณรายได้ / รายจ่าย (ทุกเดือน)			อนุมัติ		
2	งบประมาณค่าใช้จ่าย และค่าขนส่ง ตามแผนงบประมาณประจำปี		วงเงินเกินกว่า 10,000,000 บาท ต่อครั้ง	วงเงินไม่เกิน 10,000,000 บาท ต่อครั้ง	วงเงินไม่เกิน 500,000 บาท ต่อครั้ง	วงเงินไม่เกิน 50,000 บาท ต่อครั้ง
3	งบประมาณค่าใช้จ่ายดำเนินงานและค่าขนส่ง <u>เกิน</u> <u>แผนงบประมาณประจำปี</u> (การอนุมัติต่อครั้ง)	วงเงินเกินกว่าร้อยละ 20 ของงบประมาณประจำปี	วงเงินไม่เกินร้อยละ 20 ของงบประมาณประจำปี	วงเงินไม่เกินร้อยละ 10 ของงบประมาณประจำปี	วงเงินไม่เกินร้อยละ 5 ของงบประมาณประจำปี	



ลำดับ	รายละเอียด	ผู้มีอำนาจอนุมัติ				
		กรรมการบริษัท	กรรมการบริหาร	ประธานเจ้าหน้าที่บริหาร	รองประธานเจ้าหน้าที่บริหาร	ประธานเจ้าหน้าที่ฝ่ายปฏิบัติการ/ฝ่ายบัญชีการเงิน
4	งบประมาณค่าใช้จ่ายที่ไม่มีในแผนงบประมาณประจำปี	วงเงินเกินกว่า 3,000,000 บาท ต่อรายการ	วงเงินไม่เกิน 3,000,000 บาท ต่อรายการ	วงเงินไม่เกิน 1,000,000 บาท ต่อรายการ	วงเงินไม่เกิน 100,000 บาท ต่อรายการ	
5	งบประมาณการลงทุนในสินทรัพย์ถาวร					
	5.1 งบประมาณการลงทุนในสินทรัพย์ถาวร ตามแผนงบประมาณประจำปี		วงเงินเกิน 5,000,000 บาทต่อครั้ง	วงเงินไม่เกิน 5,000,000 บาทต่อครั้ง	วงเงินไม่เกิน 500,000 บาทต่อครั้ง	วงเงินไม่เกิน 50,000 บาทต่อครั้ง
	5.2 งบประมาณการลงทุนในสินทรัพย์ถาวร เกินแผนงบประมาณประจำปี	วงเงินรวมเกินกว่าร้อยละ 20 ของงบประมาณประจำปี	วงเงินรวมไม่เกินร้อยละ 20 ของงบประมาณประจำปี			
	5.3 งบประมาณการลงทุนในสินทรัพย์ถาวร ไม่มีในแผนงบประมาณประจำปี	วงเงินเกินกว่า 1,000,000 บาทต่อครั้ง	วงเงินไม่เกิน 1,000,000 บาทต่อครั้ง	วงเงินไม่เกิน 500,000 บาทต่อครั้ง	วงเงินไม่เกิน 100,000 บาทต่อครั้ง	
6	การโอนงบประมาณประจำปีไปปีหน้า	อนุมัติ				
อำนาจการอนุมัติ – การบัญชีและการเงิน						
7	การใช้หลักการบัญชีหรือการเปลี่ยนแปลงหลักการบัญชี (นโยบายทางบัญชี)	อนุมัติ				



ลำดับ	รายละเอียด	ผู้มีอำนาจอนุมัติ				
		กรรมการบริษัท	กรรมการบริหาร	ประธานเจ้าหน้าที่บริหาร	รองประธานเจ้าหน้าที่บริหาร	ประธานเจ้าหน้าที่ฝ่ายปฏิบัติการ/ฝ่ายบัญชีการเงิน
8	การอนุมัติจ่ายค่าใช้จ่ายที่เบิกจ่ายเงินสดย่อย					
	8.1 การตั้ง/ เปลี่ยนแปลง/ การเบิกขุดเซยงเงินสดย่อย				วงเงินไม่เกิน 100,000 บาท	วงเงินไม่เกิน 5,000 บาท
	8.2 การอนุมัติเบิกจ่ายเงินสดย่อย -ส่วนเรือ ไม่เกินวงเงิน 20,000 - 35,805 บาท -สำนักงาน ไม่เกิน 3,000 บาท ต่อครั้ง					อนุมัติ
9	การเบิกและเคลียร์เงินทดรองจ่าย ต่อครั้ง			ไม่เกิน 1,000,000 บาท	ไม่เกิน 500,000 บาท	ไม่เกิน 50,000 บาท
10	การตัดหนี้สูญ และการตั้งสำรองฯ ต่างๆ		วงเงินเกินกว่า 500,000 บาท	วงเงินไม่เกิน 500,000 บาท	วงเงินไม่เกิน 500,000 บาท	
11	การจำหน่ายสินทรัพย์ที่เป็นเรือและอุปกรณ์	อนุมัติ				
12	การจำหน่ายสินทรัพย์อื่นๆ (ราคาทุน) หรือการปรับปรุงตัดจำหน่าย (Write off) สินทรัพย์ถาวร ต่อครั้ง (ราคาทุน)	เกินกว่า 1,000,000 บาท	ไม่เกิน 1,000,000 บาท	ไม่เกิน 500,000 บาท	ไม่เกิน 100,000 บาท	
13	การขอวงเงินสินเชื่อ ทั้งในประเทศ และต่างประเทศ	วงเงินเกินกว่า 50,000,000 บาท	วงเงินไม่เกิน 50,000,000 บาท			
อำนาจการอนุมัติ – การตลาด/การให้บริการ						
14	แผนธุรกิจ รวมถึงแผนการตลาดประจำปี	อนุมัติ				



ลำดับ	รายละเอียด	ผู้มีอำนาจอนุมัติ				
		กรรมการบริษัท	กรรมการบริหาร	ประธานเจ้าหน้าที่บริหาร	รองประธานเจ้าหน้าที่บริหาร	ประธานเจ้าหน้าที่ฝ่ายปฏิบัติการ/ฝ่ายบัญชีการเงิน
15	แผนกลยุทธ์ในการสร้างรายได้ตามแผนการตลาดประจำปี		อนุมัติ			
16	การกำหนดและเปลี่ยนแปลงอัตราราคาค่าขนส่ง/เงื่อนไขการชำระเงิน/หลักเกณฑ์การให้ส่วนลด		วงเงินเกินกว่าร้อยละ 20 ของค่าขนส่ง หรือเกิน 1,000,000 บาท	วงเงินไม่เกินร้อยละ 20 ของค่าขนส่ง หรือไม่เกิน 1,000,000 บาท	วงเงินไม่เกินร้อยละ 10 ของค่าขนส่ง หรือไม่เกิน 500,000 บาท	
17	กำหนดหลักเกณฑ์การรับชำระเงินกรณีการจ่ายล่าช้า				อนุมัติ	
18	การอนุมัติราคาค่าขนส่ง/ใบเสนอราคาตาม Price List หรือสัญญาว่าจ้างที่ผ่านการพิจารณาอนุมัติแล้ว				มูลค่าเกินกว่า 100,000 บาท	มูลค่าไม่เกิน 100,000 บาท
19	การอนุมัติราคาค่าขนส่ง/ใบเสนอราคาที่ไม่ ^๑ นอกเหนือจากราคาตาม Price List หรือสัญญาว่าจ้าง			อนุมัติ		
อำนาจการอนุมัติ – การขอซื้อ และการจัดซื้อ/จัดจ้าง						
20	การขอซื้อ (PR) รายการทั่วไปตามงบประมาณประจำปี					อนุมัติ
21	การอนุมัติการคัดเลือกผู้ขาย/ผู้รับจ้างในการสืบราคาสินค้าเพื่อการสั่งซื้อ				อนุมัติ	



ลำดับ	รายละเอียด	ผู้มีอำนาจอนุมัติ				
		กรรมการบริษัท	กรรมการบริหาร	ประธานเจ้าหน้าที่บริหาร	รองประธานเจ้าหน้าที่บริหาร	ประธานเจ้าหน้าที่ฝ่ายปฏิบัติการ/ฝ่ายบัญชีการเงิน
22	การอนุมัติเพื่อขึ้นทะเบียนผู้ขาย/ผู้ให้บริการรายใหม่				อนุมัติ	



10.4 ค่าตอบแทนกรรมการและผู้บริหาร

10.5.1 ค่าตอบแทนกรรมการ

1. ค่าตอบแทนที่เป็นตัวเงิน

ที่ประชุมวิสามัญผู้ถือหุ้น ครั้งที่ 1/2561 เมื่อวันที่ 27 มีนาคม 2561 ได้กำหนดค่าตอบแทนกรรมการบริษัท กรรมการตรวจสอบ โดยมีรายละเอียดดังนี้

● ค่าเบี้ยประชุมกรรมการ

บริษัทจ่ายให้แก่กรรมการทุกท่านที่ไม่ได้เป็นพนักงานประจำและเข้าร่วมประชุมด้วยตนเอง

ตำแหน่ง	ค่าเบี้ยประชุม
ประธานคณะกรรมการบริษัท	30,000 บาทต่อครั้ง
กรรมการบริษัท	12,000 บาทต่อครั้ง
ประธานกรรมการตรวจสอบ	20,000 บาทต่อครั้ง
กรรมการตรวจสอบ	12,000 บาทต่อครั้ง

● ค่าตอบแทนรายเดือน

-ไม่มี-

● บำเหน็จ

บริษัทมีค่าตอบแทนกรรมการเป็นเงินบำเหน็จให้จำนวนไม่เกิน 1,200,000 บาทต่อปี โดยมีหลักเกณฑ์การจัดสรรบำเหน็จต่อปี ดังนี้

ตำแหน่ง	สัดส่วนการจ่ายบำเหน็จต่อปี
ประธานคณะกรรมการบริษัท	ร้อยละ 35 ของวงเงินที่อนุมัติจ่ายในแต่ละปี
ประธานกรรมการตรวจสอบ	ร้อยละ 25 ของวงเงินที่อนุมัติจ่ายในแต่ละปี
กรรมการอิสระ	ร้อยละ 20 ของวงเงินที่อนุมัติจ่ายในแต่ละปี



โดยในปี 2561 มีรายละเอียดการเข้าร่วมประชุม และเบี้ยประชุมของคณะกรรมการบริษัท
คณะกรรมการตรวจสอบ และคณะกรรมการสรรหาและพิจารณาคำตอบแทนดังนี้

ชื่อ - สกุล	คณะกรรมการบริษัท	คณะกรรมการ ตรวจสอบ	คณะกรรมการสรร หาและพิจารณา คำตอบแทน	
		ปี 2561	ปี 2561	ปี 2561
พลเรือเอกไกรสร จันทรสุวานิชย์ ¹		6/6		
นาวาโทสมชาติ วิพิศมากุล		8/8	7/7	
นายยุทธนา แต่ปางทอง		8/8	7/7	2/2
นายวิทยา ภัทรเมธากุล		8/8	7/7	
นายทวีศิลป์ ชินะพัฒน์วงศ์		7/8		
นางชุติภา กลิ่นสุวรรณ ²		8/8		2/2
นายจรัลพัฒน์ วิศาลสวัสดิ์ ²		8/8		
นางสาวรักชนก สำเนียงล้ำ ²		8/8		

หมายเหตุ: พลเรือเอกไกรสร จันทรสุวานิชย์ ได้รับการแต่งตั้งให้เป็นกรรมการบริษัทและประธานกรรมการบริษัทในประชุมวิสามัญ
ผู้ถือหุ้นครั้งที่ 2/2561 วันที่ 12 พฤษภาคม 2561

ตารางต่อไปนี้จะแสดงคำตอบแทนกรรมการที่เป็นตัวเงินในรูปของค่าเบี้ยประชุมในปี 2561

ชื่อ - สกุล	กรรมการบริษัท	กรรมการตรวจสอบ	กรรมการสรรหาและ พิจารณา คำตอบแทน
		ปี 2561	ปี 2561
พลเรือเอกไกรสร จันทรสุวานิชย์		180,000	
นาวาโทสมชาติ วิพิศมากุล		108,000	140,000
นายยุทธนา แต่ปางทอง		108,000	84,000
นายวิทยา ภัทรเมธากุล		108,000	84,000
นายทวีศิลป์ ชินะพัฒน์วงศ์ ¹		72,000	
นางชุติภา กลิ่นสุวรรณ ²		-	
นายจรัลพัฒน์ วิศาลสวัสดิ์ ²		-	
นางสาวรักชนก สำเนียงล้ำ ²		-	
รวม		576,000	308,000

หมายเหตุ: บริษัทเริ่มจ่ายเบี้ยประชุมกรรมการตั้งแต่การประชุมกรรมการบริษัทครั้งที่ 3/2561 ณ วันที่ 4 พฤษภาคม 2561

ให้กับนายทวีศิลป์ ชินะพัฒน์วงศ์ เนื่องจากนายทวีศิลป์ลาออกจากการเป็นพนักงานบริษัทที่มีผลตั้งแต่วันที่ 1 พฤษภาคม 2561 เป็นต้นไป
²กรรมการบริษัทที่เป็นพนักงานประจำจะไม่ได้รับค่าเบี้ยประชุม



2. คำตอบแทนอื่น

ตามมติที่ประชุมคณะกรรมการบริษัทครั้งที่ 1/2562 โดยการจัดสรรหุ้นให้แก่กรรมการ ผู้บริหาร และพนักงานของบริษัท ให้อยู่ในดุลยพินิจของประธานเจ้าหน้าที่บริหารของบริษัทโดยได้รับการมอบหมายจากคณะกรรมการบริษัท โดยการจัดสรรหุ้นให้แก่กรรมการปรากฏตามตารางด้านล่างดังนี้

ชื่อ	ตำแหน่ง	จำนวนหุ้น	% ของหุ้น IPO
พลเรือเอกไกรสร จันทรสุวานิชย์	ประธานกรรมการบริษัท / กรรมการอิสระ	1,000,000	0.36
นาวาโทสมชาติ วิพิศมากุล	ประธานกรรมการตรวจสอบ / กรรมการอิสระ	1,000,000	0.36
นายยุทธนา แต่ปางทอง	กรรมการตรวจสอบ / กรรมการอิสระ	1,000,000	0.36
นายวิทยา ภัทรเมธากุล	กรรมการตรวจสอบ / กรรมการอิสระ	-	0.00
นายทวีศิลป์ ชินะพัฒน์วงศ์	กรรมการ	2,000,000	0.71
นางชุตติภา กลิ่นสุวรรณ	กรรมการ/ ประธานเจ้าหน้าที่บริหาร	1,581,500	0.56
นายจรัลพัฒน์ วิศาลสวัสดิ์	กรรมการ	100,000	0.04
นางสาวรักชนก สำเนียงล้ำ	กรรมการ	1,000,000	0.36
รวม		7,681,500	2.74

10.5.2 คำตอบแทนผู้บริหาร

บริษัทจ่ายค่าตอบแทนผู้บริหารของบริษัท (โดยไม่รวมถึงสมมุติบัญชีเนื่องจากไม่ได้อยู่ในระดับเดียวกับผู้บริหาร 4 อันดับ) ในรูปแบบของเงินเดือน โบนัสประจำปี และค่าตอบแทนอื่น ๆ เช่น เงินสมทบกองทุนสำรองเลี้ยงชีพ

	ปี 2560	ปี 2561
จำนวนผู้บริหาร (คน) ¹	8	5
ค่าตอบแทนรวมผู้บริหาร (ล้านบาท)	12.76	12.18

หมายเหตุ: ¹ การเปลี่ยนแปลงจำนวนผู้บริหารเกิดจากการปรับเปลี่ยนโครงสร้างภายในองค์กร

นอกจากนี้ตามมติที่ประชุมคณะกรรมการบริษัทครั้งที่ 1/2562 โดยการจัดสรรหุ้นให้แก่กรรมการ ผู้บริหาร และพนักงานของบริษัท ให้อยู่ในดุลยพินิจของประธานเจ้าหน้าที่บริหารของบริษัทโดยการจัดสรรหุ้นให้แก่ผู้บริหารที่ไม่รวมผู้บริหารที่เป็นกรรมการคิดเป็นสัดส่วนร้อยละเท่ากับ 0.05 ของจำนวนหุ้นที่เสนอขายต่อประชาชนเป็นครั้งแรกทั้งหมด

10.5 บุคลากร

1. จำนวนบุคลากร

จำนวนบุคลากร ณ วันที่ 31 ธันวาคม 2560 และ ณ วันที่ 31 ธันวาคม 2561 บริษัทมีพนักงาน (ไม่รวมผู้บริหาร) ทั้งสิ้นจำนวน 282 คน และ 275 คนตามลำดับ โดยมีรายละเอียดจำนวนพนักงานตามฝ่ายงานดังนี้



สายงาน / หน่วยงานหลัก	จำนวน	
	ปี 2560	ปี 2561
ฝ่ายบุคคล	6	8
ฝ่ายการตลาด	3	3
ฝ่ายบัญชีและการเงิน	6	6
ฝ่ายจัดซื้อ	2	2
ฝ่ายเทคโนโลยีสารสนเทศ	2	2
ฝ่ายปฏิบัติการ	5	6
ฝ่ายเทคนิค	4	4
ฝ่ายความปลอดภัย	2	3
บุคลากรประจำเรือ	252	240
ที่ปรึกษา	0	1
รวมทั้งสิ้น	282	275

2. ค่าตอบแทนพนักงาน

ค่าตอบแทนพนักงานของบริษัทในปี 2560 และปี 2561 คิดเป็นจำนวนเงินเท่ากับ 114.47 ล้านบาทและ 117.63 ล้านบาท ตามลำดับ ซึ่งค่าตอบแทนดังกล่าว เช่น เงินเดือน โบนัส ค่าอาหาร เงินสมทบประกันสังคม และสวัสดิการอื่นๆ

นอกจากนี้ตามมติที่ประชุมคณะกรรมการบริษัทครั้งที่ 1/2562 โดยการจัดสรรหุ้นให้แก่กรรมการ ผู้บริหาร และพนักงานของบริษัท ให้อยู่ในดุลยพินิจของประธานเจ้าหน้าที่บริหารของบริษัทโดยการจัดสรรหุ้นให้แก่พนักงานคิดเป็นสัดส่วนร้อยละเท่ากับ 7.21 ของจำนวนหุ้นที่เสนอขายต่อประชาชนเป็นครั้งแรกทั้งหมด

- การเปลี่ยนแปลงของจำนวนพนักงานอย่างมีนัยสำคัญในช่วงปี 2559 - 2561 ที่ผ่านมา
- ไม่มี -

10.6 ข้อพิพาทแรงงานในปีที่ผ่านมา

บริษัทไม่มีสหภาพแรงงานและไม่มีพนักงานบริษัทคนใดเป็นสมาชิกสหภาพแรงงาน และพนักงานไม่เคยยื่นข้อเรียกร้องให้มีการกำหนดข้อตกลงเกี่ยวกับสภาพการจ้าง ทั้งนี้ บริษัทไม่เคยมีข้อพิพาทด้านแรงงานที่สำคัญ

10.7 นโยบายทรัพยากรมนุษย์และการพัฒนาบุคลากร

บริษัทตระหนักถึงความสำคัญของบุคลากรภายในองค์กรว่ามีความสำคัญต่อการดำเนินธุรกิจ บริษัทมีการกำหนดเกณฑ์การคัดเลือกบุคลากรอย่างเหมาะสม และมีการส่งเสริมให้มีการพัฒนาบุคลากรของบริษัทเพื่อเพิ่มพูนความรู้ ความสามารถ และทักษะในการทำงานรวมถึงทัศนคติ โดยจัดให้มีการอบรมทั้งภายในบริษัท โดยการถ่ายทอดความรู้จากผู้บริหารหรือหัวหน้างานให้กับพนักงาน และการอบรมภายนอกโดยวิทยากรที่มีความรู้ความสามารถจากภายนอกองค์กร นอกจากนี้ บริษัทยังกำหนดเกณฑ์การคัดเลือกบุคลากรอย่างเหมาะสม



11 การกำกับดูแลกิจการ

11.1 การกำกับดูแลกิจการ

บริษัทตระหนักถึงความสำคัญของการกำกับดูแลกิจการที่ดี (Good Corporate Governance) เพื่อแสดงให้เห็นถึงระบบจัดการบริหารที่มีประสิทธิภาพ โปร่งใส ตรวจสอบได้ สามารถสร้างความเชื่อมั่นและความมั่นใจต่อผู้ถือหุ้น ผู้ลงทุน ผู้มีส่วนได้เสีย และผู้ที่เกี่ยวข้องทุกฝ่าย นำไปสู่ความมั่นคงและเจริญก้าวหน้าในบริษัทฯ ทั้งนี้เพื่อความโปร่งใสในการดำเนินงานและเพิ่มประสิทธิภาพในการบริหารจัดการ รวมทั้งเพื่อเป็นการเพิ่มความเชื่อมั่นให้กับผู้ถือหุ้น ผู้ลงทุนทั่วไป ผู้เกี่ยวข้องทุกฝ่ายในระยะยาว บริษัทฯ ได้ดำเนินการอย่างต่อเนื่องในการส่งเสริมให้มีระบบการกำกับดูแลกิจการที่ดี โดยมุ่งหวังให้คณะกรรมการและฝ่ายจัดการของบริษัทฯ พัฒนาระดับการกำกับดูแลกิจการและปฏิบัติตามหลักการกำกับดูแลกิจการที่ดีให้สอดคล้องกับแนวทางที่เป็นมาตรฐานสากลและได้กำหนดแนวทางปฏิบัติโดยครอบคลุมหลักการ 5 หมวด ดังนี้

หมวดที่ 1 สิทธิของผู้ถือหุ้น

บริษัทตระหนักและให้ความสำคัญถึงสิทธิของผู้ถือหุ้น โดยจะไม่ทำการใดๆ อันเป็นการละเมิดหรือลดทอนสิทธิของผู้ถือหุ้น บริษัทฯ จะเคารพในสิทธิพื้นฐานของผู้ถือหุ้นและดูแลรักษาสิทธิดังกล่าวโดยเคร่งครัด โดยสิทธิขั้นพื้นฐานของผู้ถือหุ้น ได้แก่ การซื้อขายหรือโอนหุ้น สิทธิในการรับปันหุ้น การมีส่วนร่วมในกำไรของกิจการ การได้รับข่าวสารข้อมูลของกิจการอย่างเพียงพอ สิทธิในการแสดงความคิดเห็น และลงคะแนนในที่ประชุมผู้ถือหุ้นเพื่อร่วมตัดสินใจในการเปลี่ยนแปลงนโยบายที่สำคัญของบริษัทฯ สิทธิในการ ถอดถอนกรรมการ แต่งตั้งผู้สอบบัญชี กำหนดค่าตอบแทนผู้สอบบัญชี และเรื่องที่มีผลกระทบต่อบริษัท เช่น การจัดสรรเงินปันผล การกำหนดหรือการแก้ไขข้อบังคับและหนังสือบริคณห์สนธิ การลดทุนหรือเพิ่มทุน และการอนุมัติรายการพิเศษ เป็นต้น

ทั้งนี้ บริษัทฯ จะดำเนินการในเรื่องต่างๆ ที่เป็นการส่งเสริมและอำนวยความสะดวกในการใช้สิทธิของผู้ถือหุ้น ดังนี้

1. บริษัทฯ จัดให้มีการประชุมใหญ่สามัญผู้ถือหุ้นประจำปีทุกปี โดยจัดภายใน 4 เดือน นับจากวันสิ้นสุดรอบบัญชีในแต่ละปี
2. บริษัทฯ จะไม่กระทำการใดๆ ที่เป็นการจำกัดโอกาสของผู้ถือหุ้นในการศึกษาสารสนเทศของบริษัท
3. บริษัทฯ จะอำนวยความสะดวกให้ผู้ถือหุ้นได้ใช้สิทธิในการเข้าร่วมประชุมและออกเสียงอย่างเต็มที่ และไม่กระทำการใดๆ ที่เป็นการจำกัดโอกาสการเข้าประชุมของผู้ถือหุ้น
4. บริษัทฯ จะเปิดโอกาสให้ผู้ถือหุ้นส่งคำถามล่วงหน้าก่อนวันประชุม โดยกำหนดหลักเกณฑ์การส่งคำถามล่วงหน้าให้ชัดเจน และแจ้งให้ผู้ถือหุ้นทราบพร้อมทั้งส่งหนังสือเชิญประชุมผู้ถือหุ้นแจ้งให้ผู้ถือหุ้นทราบ
5. ในการประชุมผู้ถือหุ้น บริษัทฯ จะเปิดโอกาสให้ผู้ถือหุ้นทุกรายมีสิทธิอย่างเท่าเทียมกันในการแสดงความคิดเห็น ข้อเสนอแนะหรือตั้งคำถามในวาระต่างๆ ที่เกี่ยวข้องได้อย่างอิสระก่อนการลงมติในวาระใดๆ และจะมีกรรมการและผู้บริหารของบริษัทที่เกี่ยวข้อง รวมทั้งผู้สอบบัญชี เข้าร่วมในการประชุมผู้ถือหุ้นเพื่อตอบคำถามในที่ประชุม
6. ในการประชุมผู้ถือหุ้น บริษัทฯ จะจัดให้มีการลงมติเป็นแต่ละวาระการในกรณีที่วาระนั้น มีหลายรายการ เช่น วาระการแต่งตั้งกรรมการ



7. ประธานในที่ประชุมจะจัดสรรเวลาให้เหมาะสมและส่งเสริมให้ผู้ถือหุ้นมีโอกาสในการแสดงความคิดเห็นและตั้งคำถามต่อที่ประชุมในเรื่องที่เกี่ยวข้องกับบริษัทได้
8. บริษัทจะเปิดโอกาสให้ผู้ถือหุ้นมีสิทธิในการเลือกตั้งกรรมการเป็นรายบุคคล โดยเสนอชื่อบุคคลเพื่อเข้ารับการแต่งตั้งเป็นกรรมการในที่ประชุมผู้ถือหุ้น พร้อมแนบประวัติย่อของกรรมการแต่ละคนที่จะเสนอแต่งตั้งและข้อมูลที่เป็นประโยชน์ต่อผู้ถือหุ้นเพื่อพิจารณาอนุมัติ
9. บริษัทจะกำหนดให้การจัดสรรส่วนแบ่งกำไรให้ผู้ถือหุ้นในรูปแบบเงินปันผล ต้องผ่านการพิจารณาอนุมัติโดย ผู้ถือหุ้น ในการประชุมสามัญผู้ถือหุ้นประจำปีทุกครั้ง
10. บริษัทมีนโยบายในการเปิดเผยข้อมูลต่อผู้ถือหุ้นด้วยความโปร่งใส ถูกต้อง ครบถ้วน โดยไม่เลือกปฏิบัติต่อผู้ถือหุ้นกลุ่มใดกลุ่มหนึ่ง ผู้ถือหุ้นทุกคนมีสิทธิเข้าถึงและได้รับข้อมูล ข่าวสาร ผลการดำเนินงาน และนโยบายการบริหารงานของบริษัทที่เปิดเผยอย่างเพียงพอ สม่ำเสมอ ทันเวลาและเท่าเทียมกัน โดยสามารถติดต่อบริษัทหรือรับข้อมูลผ่านช่องทางติดต่อต่างๆ

หมวดที่ 2 การปฏิบัติต่อผู้ถือหุ้นอย่างเท่าเทียมกัน

บริษัทได้กำหนดให้มีการปฏิบัติต่อผู้ถือหุ้นทุกรายอย่างเท่าเทียมกัน ไม่ว่าจะเป็นผู้ถือหุ้นรายใหญ่หรือผู้ถือหุ้นรายย่อย ผู้ถือหุ้นที่เป็นผู้บริหารหรือผู้ถือหุ้นที่มีได้เป็นผู้บริหาร ผู้ถือหุ้นสัญชาติไทยหรือต่างด้าว โดยมีรายละเอียดดังนี้

1. บริษัทจะแจ้งกำหนดการประชุมผู้ถือหุ้น พร้อมระเบียบวาระ และความเห็นของคณะกรรมการต่อตลาดหลักทรัพย์ฯ และเผยแพร่กำหนดการประชุมดังกล่าวผ่านทางเว็บไซต์ของบริษัทอย่างน้อย 28 วันก่อนวันประชุมผู้ถือหุ้น บริษัทจะจัดทำและเผยแพร่หนังสือเชิญประชุมผู้ถือหุ้นทุกครั้งเป็นภาษาไทยและภาษาอังกฤษเพื่อส่งให้แก่ผู้ถือหุ้น เปิดเผยข้อมูลใน website ของตลาดหลักทรัพย์ฯ และบน website ของบริษัท
2. บริษัทจะเปิดโอกาสให้ผู้ถือหุ้นและผู้รับมอบฉันทะที่เข้าร่วมประชุมทุกรายสามารถแสดงความคิดเห็น ข้อเสนอแนะ รวมทั้งซักถามในแต่ละวาระ โดยใช้เวลาอย่างเหมาะสมและเพียงพอ โดยประธานในที่ประชุมจะดำเนินการประชุมตามระเบียบวาระที่กำหนดไว้ รวมทั้งจะมีให้ผู้บริหารเพิ่มวาระการประชุมที่ไม่แจ้งให้ผู้ถือหุ้นทราบล่วงหน้าโดยไม่จำเป็น โดยเฉพาะวาระที่มีความสำคัญ ซึ่งผู้ถือหุ้นต้องใช้เวลาในการศึกษาข้อมูลก่อนการตัดสินใจ
3. บริษัทจะอำนวยความสะดวกให้ผู้ถือหุ้นรายย่อยสามารถเสนอชื่อกรรมการหรือเสนอวาระเพิ่มเติมได้ก่อนวันประชุมผู้ถือหุ้น โดยบริษัทจะกำหนดหลักเกณฑ์ที่ชัดเจนเป็นการล่วงหน้าเกี่ยวกับวิธีการที่ให้ผู้ถือหุ้นรายย่อยเสนอชื่อบุคคลเพื่อเข้าดำรงตำแหน่งกรรมการ
4. บริษัทจะกำหนดวิธีการให้ผู้ถือหุ้นส่วนน้อยเสนอชื่อบุคคลเพื่อเข้าดำรงตำแหน่งกรรมการ
5. ผู้ถือหุ้นไม่ควรเพิ่มวาระการประชุมที่ไม่ได้แจ้งเป็นการล่วงหน้าโดยไม่จำเป็น โดยเฉพาะวาระสำคัญที่ผู้ถือหุ้นต้องใช้เวลาในการศึกษาข้อมูลก่อนตัดสินใจ
6. บริษัทจะกำหนดแนวทางในการเก็บรักษาและป้องกันการรั่วไหลข้อมูลภายในของบริษัทเป็นลายลักษณ์อักษร และแจ้งแนวทางดังกล่าวให้ทุกคนในองค์กรถือปฏิบัติ
7. บริษัทจะกำหนดให้กรรมการรายงานการมีส่วนได้เสียอย่างน้อยก่อนการพิจารณาในวาระที่เกี่ยวข้องและบันทึกส่วนได้เสียดังกล่าวไว้ในรายงานการประชุมคณะกรรมการบริษัท



หมวดที่ 3 บทบาทของผู้มีส่วนได้เสีย

บริษัทมีนโยบายในการปฏิบัติต่อผู้มีส่วนได้เสียและคำนึงถึงสิทธิของผู้มีส่วนได้เสียทั้งภายใน ได้แก่ ผู้ถือหุ้นและพนักงาน และภายนอกของบริษัท เช่น คู่ค้า ลูกค้า เป็นต้น ผู้มีส่วนได้เสียจะได้รับการดูแลจากบริษัท ตามสิทธิที่มีตามกฎหมายที่เกี่ยวข้อง คณะกรรมการบริษัทจะพิจารณาให้มีกระบวนการส่งเสริมให้เกิดความร่วมมือระหว่างบริษัทกับผู้มีส่วนได้เสียในการสร้างความมั่นคงทางการเงินและความยั่งยืนของกิจการ ในระบบการกำกับดูแลกิจการมีผู้มีส่วนได้เสียหลายกลุ่มด้วยกันที่สำคัญ ได้แก่ ลูกค้า พนักงาน คู่ค้า ผู้ถือหุ้น หรือผู้ลงทุน เจ้าหนี้ และชุมชนที่บริษัทตั้งอยู่ สังคม หรือภาครัฐ และกลุ่มผู้มีส่วนได้เสียอื่น ได้แก่ คู่แข่ง และผู้สอบบัญชีอิสระ เป็นต้น โดยคณะกรรมการบริษัทได้กำหนดนโยบายให้มีการปฏิบัติต่อผู้มีส่วนได้เสียแต่ละกลุ่ม โดยคำนึงถึงสิทธิของผู้มีส่วนได้เสียดังกล่าวตามกฎหมาย หรือตามข้อตกลงที่มีกับบริษัท ดังต่อไปนี้

ผู้ถือหุ้น : บริษัทมุ่งมั่นที่จะรับผิดชอบและสร้างความพึงพอใจสูงสุดให้กับผู้ถือหุ้น คำนึงถึงการเจริญเติบโตของบริษัทอย่างยั่งยืนและให้ผลตอบแทนที่เหมาะสมอย่างต่อเนื่อง โดยดำเนินการให้มีผลประกอบการที่ดีอย่างสม่ำเสมอและมีการพัฒนาธุรกิจอย่างต่อเนื่องในระยะยาว โดยการดำเนินงานอย่างโปร่งใส ด้วยระบบบัญชี ระบบการควบคุม และตรวจสอบภายในที่เชื่อถือได้

พนักงาน : บริษัทมุ่งมั่นสร้างระบบการบริหารทรัพยากรบุคคลและการประเมินผลการปฏิบัติงานที่เป็นธรรม บริษัทสรรหาและรักษาพนักงานที่มีความสามารถและประสิทธิภาพในการปฏิบัติงาน โดยมุ่งพัฒนาและเพิ่มพูนความสามารถของพนักงานอย่างต่อเนื่อง พร้อมทั้งส่งเสริมพนักงานให้มีโอกาสในความก้าวหน้าและมั่นคงในอาชีพ ตลอดจนปฏิบัติต่อพนักงานทุกคนอย่างเท่าเทียมกัน

คู่ค้า คู่แข่ง และเจ้าหนี้ : บริษัทยึดถือความเสมอภาคและความซื่อสัตย์ในการดำเนินธุรกิจและผลประโยชน์ร่วมกัน บนหลักจรรยาบรรณที่ดี ปฏิบัติตามกฎหมาย กติกาและเงื่อนไขที่มีต่อคู่สัญญาอย่างเคร่งครัด สร้างพันธมิตรทางการค้า รวมทั้งรักษาสัมพันธภาพที่ดีกับทุกฝ่าย

ลูกค้าหรือผู้ว่าจ้าง : บริษัท มีความมุ่งมั่นในการสร้างความพึงพอใจและตอบสนองความต้องการของลูกค้าหรือผู้ว่าจ้าง เพื่อให้ได้รับผลงานและบริการที่มีคุณภาพและเป็นธรรมในระดับราคาที่เหมาะสม

ชุมชน สังคม และสิ่งแวดล้อม : บริษัทได้ดำเนินธุรกิจด้วยสำนึกรับผิดชอบต่อสังคมและสิ่งแวดล้อม จึงมีความตระหนักรู้ห่วงใยและใส่ใจถึงความปลอดภัยของชุมชน และคุณภาพชีวิตของประชาชนและสังคมอยู่เสมอ บริษัทยึดมั่นในการดำเนินธุรกิจอย่างมีความรับผิดชอบต่อผู้ดูแล และให้ความใส่ใจต่อชุมชน สังคม และสิ่งแวดล้อมโดยรวม รวมทั้งมุ่งปฏิบัติตามกฎหมายและระเบียบที่เกี่ยวข้องซึ่งบริษัทได้ดำเนินธุรกิจควบคู่ไปกับการป้องกันและลดผลกระทบที่เกิดหรืออาจเกิดขึ้นกับชุมชนและสิ่งแวดล้อม โดยมีนโยบาย / แนวทางปฏิบัติต่อชุมชน สิ่งแวดล้อม และสังคมส่วนรวม ดังต่อไปนี้ ในการนี้ บริษัทจะเปิดเผยกิจกรรมต่างๆ ที่แสดงให้เห็นถึงการดำเนินการตามนโยบาย / แนวปฏิบัติดังกล่าว รวมทั้งจัดทำรายงานความรับผิดชอบต่อสังคมและสิ่งแวดล้อมของบริษัทไว้ในรายงานประจำปี หรืออาจจัดทำเป็นฉบับแยกต่างหากจากรายงานประจำปีตามความเหมาะสม



หมวดที่ 4 การเปิดเผยข้อมูลและความโปร่งใส

บริษัทให้ความสำคัญต่อการเปิดเผยข้อมูลเพื่อการตัดสินใจในการลงทุน การบริหารงาน และตัดสินใจดำเนินการใดๆ สำหรับผู้มีส่วนได้เสียทุกฝ่าย บริษัทจึงมีหน้าที่ให้ข้อมูลแก่ผู้ที่เกี่ยวข้องทุกฝ่ายด้วยความเป็นธรรม ด้วยข้อมูลที่เหมาะสม ถูกต้อง เชื่อถือได้ ทันเวลา แก่ผู้มีส่วนได้เสียทุกกลุ่มเข้าถึงข้อมูลอย่างเท่าเทียมกัน ดังนี้

1. คณะกรรมการบริษัท หรือผู้ที่คณะกรรมการบริษัทมอบหมาย จะต้องทำหน้าที่ในการเปิดเผยสารสนเทศตามเกณฑ์ที่กำหนด โดยผ่านช่องทางของตลาดหลักทรัพย์ ทั้งที่เป็นสารสนเทศที่รายงานตามรอบระยะเวลาบัญชี (Periodic Reports) ได้แก่ งบการเงิน แบบแสดงรายการข้อมูลประจำปี (แบบ 56-1) และรายงานประจำปี (แบบ 56-2) และสารสนเทศที่รายงานตามเหตุการณ์ (Non-Periodic Reports) รวมทั้งได้เผยแพร่ข้อมูลผ่านทางเว็บไซต์ของบริษัทให้มีความครบถ้วนอย่างสม่ำเสมอ รวดเร็ว ทันสถานการณ์
2. บริษัทจะจัดให้มีนักลงทุนสัมพันธ์ (Investor Relations) เพื่อสื่อสาร ให้ข้อมูล และตอบข้อซักถามของผู้ถือหุ้น นักลงทุน นักวิเคราะห์ สื่อมวลชน และภาครัฐที่เกี่ยวข้อง เพื่อให้บุคคลดังกล่าวได้รับข้อมูลของบริษัทอย่างถูกต้อง ครบถ้วน โปร่งใส
3. บริษัทจะจัดให้มีรายงานนโยบายการกำกับดูแลกิจการ จรรยาบรรณทางธุรกิจ และนโยบาย การบริหารความเสี่ยง ที่ได้ให้ความเห็นชอบไว้โดยสรุป และผลการปฏิบัติตามนโยบายดังกล่าว รวมทั้งกรณีที่ไม่สามารถปฏิบัติตามนโยบายดังกล่าวได้พร้อมด้วยเหตุผล โดยรายงานผ่านช่องทางต่าง ๆ เช่น รายงานประจำปี และเว็บไซต์ของบริษัท เป็นต้น
4. บริษัทจะจัดทำคำอธิบายและการวิเคราะห์ของฝ่ายจัดการ (Management Discussion and Analysis หรือ MD&A) เพื่อประกอบการเปิดเผยลงในงบการเงินทุกไตรมาส ทั้งนี้ เพื่อให้ให้นักลงทุนได้รับทราบข้อมูลและเข้าใจการเปลี่ยนแปลงที่เกิดขึ้นกับฐานะการเงินและผลการดำเนินงานของบริษัทในแต่ละไตรมาสได้ดียิ่งขึ้น นอกเหนือจากข้อมูลตัวเลขในงบการเงิน
5. บริษัทจะเปิดเผยบทบาทและหน้าที่ของคณะกรรมการบริษัทและคณะกรรมการชุดย่อย จำนวนครั้งของการประชุม และจำนวนครั้งที่เข้าร่วมประชุมในปีที่ผ่านมาและความเห็นจากการทำหน้าที่ รวมทั้งการฝึกอบรมและพัฒนาด้านวิชาชีพอย่างต่อเนื่องของคณะกรรมการบริษัทในรายงานประจำปี
6. คณะกรรมการบริษัทควรกำหนดให้เปิดเผยคำตอบแทนแต่ละประเภทที่แต่ละคนได้รับ รวมทั้งรายละเอียดคำตอบแทนของผู้บริหาร ไว้ในแบบแสดงรายการประจำปี (แบบ 56-1) และรายงานประจำปี (แบบ 56-2)
7. คณะกรรมการบริษัทดูแลให้มีการเปิดเผยค่าสอบบัญชีและค่าบริการอื่นที่ผู้สอบบัญชีให้บริการไว้ด้วย



หมวดที่ 5 ความรับผิดชอบของคณะกรรมการ

คณะกรรมการบริษัทมีความรับผิดชอบต่อผู้ถือหุ้นเกี่ยวกับการดำเนินธุรกิจของบริษัท การกำกับดูแล กิจการให้เป็นไปตามกฎหมาย วัตถุประสงค์ ข้อบังคับของบริษัท และมติที่ประชุมผู้ถือหุ้น

1. โครงสร้างคณะกรรมการ

คณะกรรมการบริษัทมีจำนวน 8 ท่านและเป็นกรรมการอิสระจำนวน 4 ท่าน ทำให้เกิดการถ่วงดุลในการพิจารณาและออกเสียงในเรื่องต่างๆ อย่างเหมาะสมตามแนวทางการกำกับดูแลกิจการที่ดีสำหรับบริษัทจดทะเบียน (Good Corporate Governance) ตามหลักเกณฑ์ของ ก.ล.ต. ซึ่งคณะกรรมการของบริษัทเป็นผู้ทรงคุณวุฒิจากหลากหลายด้านทั้งด้าน {อุตสาหกรรมการเงินเรือ} กฎหมาย บัญชีและการเงิน ซึ่งเกี่ยวข้องและสนับสนุนธุรกิจของบริษัท นอกจากนี้บริษัทได้แต่งตั้งเลขานุการบริษัทเพื่อทำหน้าที่ให้คำแนะนำด้านกฎหมายและกฎเกณฑ์ต่างๆ ที่คณะกรรมการบริษัทจะต้องทราบและปฏิบัติหน้าที่ในการดูแลกิจกรรมของคณะกรรมการบริษัท รวมทั้งประสานงานให้มีการปฏิบัติตามมติคณะกรรมการ นอกจากนี้ คณะกรรมการบริษัทยังได้แต่งตั้งคณะอนุกรรมการเพื่อช่วยในการกำกับดูแลกิจการของบริษัท

2. คณะกรรมการชุดย่อย

คณะกรรมการบริษัทมีการกระจายอำนาจในการบริหารงานที่มีประสิทธิภาพและมีความโปร่งใสในการบริหารจัดการ โดยจัดให้มีการแต่งตั้งคณะกรรมการชุดย่อย 3 ชุด ได้แก่

2.1 คณะกรรมการตรวจสอบ เพื่อเป็นการแบ่งเบาภาระหน้าที่ของคณะกรรมการบริษัทในการพิจารณาในเรื่องต่างๆ เพื่อให้สอดคล้องกับหลักการกำกับดูแลกิจการที่ดี

2.2 คณะกรรมการบริหาร เพื่อช่วยในการพิจารณาและกลั่นกรองงานเฉพาะเรื่องเพื่อประกอบการตัดสินใจของประธานเจ้าหน้าที่บริหาร

2.3 คณะกรรมการสรรหาและกำหนดค่าตอบแทน เพื่อทำหน้าที่สรรหาบุคคลากรที่เหมาะสมมาดำรงตำแหน่งพิจารณารูปแบบและหลักเกณฑ์การจ่ายค่าตอบแทนให้แก่คณะกรรมการและผู้บริหารระดับสูง

3. บทบาท หน้าที่ และความรับผิดชอบต่อคณะกรรมการ

3.1 หน้าที่ความรับผิดชอบต่อคณะกรรมการ

คณะกรรมการบริษัทมีบทบาทสำคัญในการกำหนดวิสัยทัศน์ กลยุทธ์ นโยบายและแผนงานที่สำคัญของบริษัท โดยจะพิจารณาถึงปัจจัยเสี่ยงและวางแนวทางการบริหารจัดการที่มีความเหมาะสม รวมทั้งต้องดำเนินการเพื่อให้มั่นใจว่าระบบบัญชี รายงานทางการเงินและการสอบบัญชีมีความน่าเชื่อถือ และพิจารณากำหนดจรรยาบรรณของบริษัท เพื่อให้คณะกรรมการบริษัท ผู้บริหาร พนักงาน รวมถึงลูกค้าทุกคนใช้เป็นแนวทางในการประพฤติปฏิบัติ ควบคู่ไปกับข้อบังคับและระเบียบของบริษัท

3.2 นโยบายการกำกับดูแลกิจการที่ดี

บริษัทกำหนดนโยบายการกำกับดูแลกิจการของบริษัทฯ เป็นลายลักษณ์อักษรเพื่อใช้อ้างอิงและถือเป็นแนวปฏิบัติสำหรับกรรมการ ผู้บริหาร และพนักงานทุกคนของบริษัท แสดงให้เห็นถึงการมีระบบบริหารจัดการที่มีประสิทธิภาพ โปร่งใส ตรวจสอบได้ สามารถสร้างความเชื่อมั่นและความมั่นใจต่อผู้ถือหุ้น นักลงทุน ผู้มีส่วนได้เสีย และผู้ที่เกี่ยวข้องทุกฝ่าย



3.3 จรรยาบรรณธุรกิจ

คณะกรรมการบริษัทมีเจตนารมณ์ที่จะส่งเสริมให้บริษัทดำเนินธุรกิจและบริหารงานอย่างมีคุณธรรม จริยธรรม และปฏิบัติตามกฎหมาย ตลอดจนมีความรับผิดชอบต่อเศรษฐกิจและสังคมโดยรวม ทั้งเป็นการส่งเสริมระบบการกำกับดูแลที่ดี (Good Corporate Governance) โดยยึดหลักความซื่อสัตย์ ความยุติธรรม ความโปร่งใสเป็นสำคัญ และมุ่งเน้นการสร้างประโยชน์ที่ดีให้แก่ผู้ถือหุ้น และคำนึงถึงผู้ที่มีส่วนได้เสียโดยรวม บริษัทจึงได้กำหนดจรรยาบรรณเพื่อใช้เป็นแนวทางในการดำเนินธุรกิจสำหรับกรรมการ ผู้บริหาร และพนักงาน เพื่อถือปฏิบัติ ซึ่งจะส่งผลให้เกิดภาพพจน์ที่ดีต่อบริษัท และได้รับความเชื่อมั่นจากสังคม

3.4 ความขัดแย้งทางผลประโยชน์

คณะกรรมการบริษัทดำเนินการเรื่องความขัดแย้งของผลประโยชน์อย่างรอบคอบ มีมาตรการและขั้นตอนในการอนุมัติการทำรายการระหว่างกันสำหรับในกรณีที่มีรายการระหว่างกันไม่เป็นรายการทางการค้าปกติ บริษัทจะจัดให้มีการเห็นโดยคณะกรรมการตรวจสอบเกี่ยวกับความจำเป็นและความเหมาะสมของรายการนั้น

บริษัทจะเปิดเผยรายการระหว่างกันไว้ในหมายเหตุประกอบงบการเงินที่ได้รับการตรวจสอบจากผู้สอบบัญชีของ บริษัท และหากหุ้นสามัญของบริษัทได้จดทะเบียนในตลาดหลักทรัพย์แล้ว บริษัทจะเปิดเผยรายการระหว่างกันดังกล่าวไว้ในแบบแสดงรายการข้อมูลประจำปี (แบบ 56 - 1) และรายงานประจำปีของบริษัท (แบบ 56 - 2) ตามหลักเกณฑ์และกฎหมายว่าด้วยหลักทรัพย์และตลาดหลักทรัพย์

3.5 ระบบการควบคุมภายใน

บริษัทได้ให้ความสำคัญต่อการควบคุมภายในมาอย่างต่อเนื่อง ด้วยตระหนักว่าระบบการควบคุมภายในเป็นกลไกสำคัญที่จะสร้างความมั่นใจต่อฝ่ายบริหารในการช่วยลดความเสี่ยงทางธุรกิจ ช่วยให้การดำเนินธุรกิจมีประสิทธิภาพและประสิทธิผล โดยมีการจัดสรรทรัพยากรอย่างเหมาะสมและบรรลุเป้าหมายตามที่ตั้งไว้ โดยคณะกรรมการบริษัทได้มอบหมายให้คณะกรรมการตรวจสอบ กำกับดูแล สอบทานและประเมินระบบการควบคุมภายในของบริษัท และเสนอต่อคณะกรรมการบริษัท เพื่อกำหนดแนวทางการกำกับดูแลกิจการ ตลอดจนการควบคุมภายในด้านต่างๆ ได้แก่ องค์กรและสภาพแวดล้อม การบริหารความเสี่ยง การควบคุมการปฏิบัติการของฝ่ายบริหาร ระบบสารสนเทศและการสื่อสารข้อมูล และระบบการติดตาม เพื่อให้เป็นไปอย่างมีประสิทธิภาพและประสิทธิผล

3.6 นโยบายด้านการบริหารความเสี่ยง

1. ส่งเสริมวัฒนธรรมการบริหารความเสี่ยงเพื่อสร้างความเข้าใจ จิตสำนึก และความรับผิดชอบต่อร่วมกันในเรื่องความเสี่ยง การควบคุม และผลกระทบของความเสี่ยงต่อบริษัทในกระบวนการบริหารและปฏิบัติงานทั่วทั้งบริษัท

2. ให้มีกระบวนการ แนวทาง และมาตรการในการบริหารความเสี่ยงที่มีคุณภาพเหมาะสมในระดับสากลและเพียงพอ รวมถึงการบ่งชี้ วิเคราะห์ ประเมิน จัดลำดับ จัดการ ควบคุมติดตาม รายงาน ประเมินผล และสื่อสารให้ข้อมูลเกี่ยวกับความเสี่ยงอย่างต่อเนื่องสม่ำเสมอ และปฏิบัติทั่วทั้งบริษัท

3. ให้มีการวัดผลความเสี่ยงทั้งในเชิงคุณภาพ เช่น ชื่อเสียง ภาพลักษณ์ของบริษัท และเชิงปริมาณ เช่น ผลขาดทุน การลดลงของรายได้ การเพิ่มขึ้นของค่าใช้จ่าย โดยพิจารณาจากโอกาสที่อาจเกิดขึ้นและผลกระทบ



4. ให้มีการกำหนดเพดานความเสี่ยง (Risk Limit) เพื่อจำกัดความเสียหายที่อาจเกิดขึ้นให้อยู่ภายในระดับที่บริษัทสามารถยอมรับได้ รวมทั้งกำหนดเหตุการณ์หรือระดับความเสี่ยงที่เป็นสัญญาณเตือนภัย (Warning Sign) ให้ผู้ปฏิบัติงานดำเนินการอย่างใดอย่างหนึ่งเพื่อไม่ให้ความเสี่ยงเกินกว่าระดับเพดานความเสี่ยงที่กำหนด

5. ให้มีระเบียบการปฏิบัติงานเป็นลายลักษณ์อักษร เพื่อให้ผู้บริหารและผู้ปฏิบัติงานถือปฏิบัติ อันเป็นการควบคุมความเสี่ยงจากการดำเนินงาน

3.7 ช่องทางการแจ้งเบาะแส

บริษัทฯ ได้จัดให้มีช่องทางรับแจ้งเบาะแส หรือข้อร้องเรียน หรือข้อคิดเห็น หรือข้อเสนอแนะที่แสดงว่าผู้มีส่วนได้เสียได้รับผลกระทบ หรือมีความเสี่ยงที่จะได้รับผลกระทบอันก่อให้เกิดความเสียหายต่อผู้มีส่วนได้เสียทุกกลุ่มจากการดำเนินธุรกิจของบริษัท หรือจากการปฏิบัติของพนักงานของบริษัทเกี่ยวกับการทำผิดกฎหมาย ระเบียบ ข้อบังคับ หรือจรรยาบรรณทางธุรกิจ รวมถึงพฤติกรรมที่อาจส่งถึงการทุจริต การปฏิบัติที่ไม่เท่าเทียมกัน หรือการกระทำที่ขาดความระมัดระวัง และขาดความรอบคอบ สามารถแจ้งเบาะแสหรือข้อร้องเรียนผ่านทางอีเมลของกรรมการอิสระและช่องทางไปรษณีย์

3.8 รายงานของคณะกรรมการ

คณะกรรมการตรวจสอบมีหน้าที่สอบทานรายงานทางการเงินเพื่อให้มั่นใจว่ามีความถูกต้องและเชื่อถือได้รวมถึงการเปิดเผยข้อมูลอย่างเพียงพอ โดยการประสานงานกับผู้สอบบัญชีภายนอกและผู้บริหารที่รับผิดชอบจัดทำรายงานทางการเงินทั้งรายไตรมาสและประจำปี และนำเสนอรายงานทางการเงินต่อคณะกรรมการบริษัททุกไตรมาส โดยคณะกรรมการบริษัทเป็นผู้รับผิดชอบต่อการเงินรวมของบริษัทฯ รวมทั้งสารสนเทศทางการเงินที่ปรากฏในรายงานประจำปี

4. การประชุมคณะกรรมการ

4.1 คณะกรรมการบริษัทต้องจัดให้มีการประชุมเพื่อรับทราบผลการดำเนินงานของบริษัทอย่างน้อยทุก 3 เดือน ในการประชุมกรรมการต้องแสดงความเห็นและใช้ดุลยพินิจอย่างเป็นอิสระ กรรมการควรเข้าประชุมทุกครั้ง นอกเหนือจากมีเหตุสุดวิสัยซึ่งต้องแจ้งต่อเลขาธิการคณะกรรมการบริษัทเป็นการล่วงหน้า บริษัทต้องรายงานจำนวนครั้งที่เข้าร่วมประชุมของคณะกรรมการไว้ในรายงานประจำปี ในการประชุมคณะกรรมการแต่ละครั้ง เพื่อให้คณะกรรมการทุกท่านทราบเป็นการล่วงหน้า เลขาธิการคณะกรรมการจะต้องจัดส่งหนังสือเชิญประชุมแก่กรรมการทุกท่านเพื่อให้ทราบถึง วัน เวลา สถานที่ และวาระการประชุม โดยจัดส่งเป็นการล่วงหน้าอย่างน้อย 7 วัน และเป็นผู้รวบรวมเอกสารประกอบการประชุมจากกรรมการและฝ่ายจัดการ เพื่อจัดส่งให้คณะกรรมการล่วงหน้า และเอกสารดังกล่าวต้องให้ข้อมูลที่เพียงพอต่อการตัดสินใจ และใช้ดุลยพินิจอย่างเป็นอิสระของคณะกรรมการ ในกรณีจำเป็นรีบด่วน เพื่อรักษาสีทธิหรือประโยชน์ของบริษัท คณะกรรมการจะแจ้งการนัดประชุมโดยวิธีอื่น หรือกำหนดวันประชุมให้เร็วกว่านั้นก็ได

4.2 เลขาธิการคณะกรรมการจะต้องเป็นผู้บันทึกประเด็นในการประชุมเพื่อจัดทำเป็นรายงานการประชุมซึ่งต้องมีเนื้อหาสาระครบถ้วนและเสร็จสมบูรณ์ภายใน 15 วัน นับตั้งแต่วันประชุมเสร็จสิ้น เพื่อเสนอให้



ประธานกรรมการบริษัทลงนาม และจะต้องจัดให้มีระบบการจัดเก็บที่ดี สะดวกต่อการค้นหา และรักษาความลับได้ดี

- 4.3 การประชุมคณะกรรมการให้เป็นไปตามหลักเกณฑ์ของกฎหมาย และข้อบังคับ โดยต้องมีกรรมการมาประชุมไม่น้อยกว่ากึ่งหนึ่งของจำนวนกรรมการทั้งหมด จึงเป็นองค์ประชุม ในกรณีที่ประธานกรรมการไม่อยู่ในที่ประชุม หรือไม่สามารถปฏิบัติหน้าที่ได้ ถ้ามีรองประธานกรรมการให้รองประธานกรรมการเป็นประธานที่ประชุม ถ้าไม่มีรองประธานกรรมการ หรือมีแต่ไม่สามารถปฏิบัติหน้าที่ได้ให้กรรมการซึ่งมาประชุมเลือกกรรมการคนหนึ่งเป็นประธานที่ประชุม
- 4.4 กรรมการบริษัทที่มีส่วนได้เสียในเรื่องใดไม่มีสิทธิออกเสียงลงมติในเรื่องนั้น
- 4.5 การออกเสียงในที่ประชุมคณะกรรมการบริษัทให้ถือเอาความเห็นที่เป็นส่วนเสียงข้างมากเป็นสำคัญ ในกรณีที่คะแนนเสียงเท่ากันให้ประธานในที่ประชุมออกเสียงเพิ่มขึ้นอีกหนึ่งเสียงเป็นเสียงชี้ขาด อย่างไรก็ตาม ความเห็นของกรรมการบริษัทคนอื่นๆ ที่มีได้ลงมติเห็นด้วยให้ระบุไว้ในรายงานการประชุม
- 4.6 ให้เลขานุการคณะกรรมการบริษัทจัดทำรายงานการประชุมและส่งให้แก่ผู้ที่เกี่ยวข้องภายใน 7 วัน เพื่อให้ได้สอบทานและรับรองในการประชุมครั้งถัดไป

5. การประเมินตนเองของคณะกรรมการบริษัท

เพื่อเพิ่มประสิทธิภาพในการปฏิบัติงานของคณะกรรมการบริษัท บริษัทได้จัดให้คณะกรรมการบริษัททำการประเมินผลการปฏิบัติงานของตนเอง โดยให้กรรมการประเมินผลการปฏิบัติงานของคณะกรรมการบริษัทโดยรวม เพื่อให้คณะกรรมการบริษัทร่วมกันพิจารณาผลงานและปัญหา ซึ่งผลการประเมินนั้น คณะกรรมการบริษัทจะได้ทำการวิเคราะห์และหาข้อสรุปเพื่อกำหนดมาตรการในการปรับปรุงประสิทธิภาพการทำงานของคณะกรรมการบริษัทต่อไป

6. คำตอบแทนกรรมการและผู้บริหาร

บริษัทมีนโยบายในการกำหนดคำตอบแทนกรรมการที่เป็นตัวเงินไว้อย่างชัดเจนและโปร่งใส และนำเสนอเพื่ออนุมัติจากที่ประชุมสามัญผู้ถือหุ้นเป็นประจำทุกปี โดยมีหลักเกณฑ์ในการกำหนดคำตอบแทนของกรรมการบริษัท ดังนี้

- (1) มีความเหมาะสมและสอดคล้องกับขอบเขตภาระหน้าที่ความรับผิดชอบของกรรมการแต่ละคน
- (2) คำตอบแทนอยู่ในระดับที่สามารถดูใจ สามารถรักษากรรมการที่มีความรู้ความสามารถ และมีคุณภาพในการปฏิบัติหน้าที่ให้กับบริษัทได้
- (3) องค์ประกอบของคำตอบแทนมีความชัดเจน โปร่งใส และง่ายต่อการเข้าใจ
- (4) เป็นอัตราที่เทียบเคียงได้กับคำตอบแทนกรรมการในอุตสาหกรรมเดียวกันหรือใกล้เคียงกัน

7. การพัฒนากรรมการและผู้บริหารระดับสูง

บริษัทจะสนับสนุนให้คณะกรรมการบริษัทและผู้บริหารระดับสูงเข้าร่วมสัมมนาหลักสูตรที่เป็นประโยชน์ต่อการปฏิบัติหน้าที่ รวมทั้งพบปะแลกเปลี่ยนความคิดเห็นกับคณะกรรมการบริษัท และผู้บริหารระดับสูงขององค์กรต่างๆ อย่างสม่ำเสมอ เพื่อนำความรู้และประสบการณ์มาพัฒนาบริษัทต่อไป



11.2 โครงสร้างคณะกรรมการและคณะทำงาน

11.2.1 คณะกรรมการบริษัท

ที่ประชุมวิสามัญผู้ถือหุ้นครั้งที่ 1/2561 เมื่อวันที่ 27 มีนาคม 2561 ได้อนุมัติแต่งตั้งกรรมการบริษัทซึ่งมีวาระอยู่ในตำแหน่งคราวละ 3 ปี โดย ณ วันที่ 31 ธันวาคม 2561 คณะกรรมการบริษัทประกอบด้วยกรรมการ 8 ท่าน ดังนี้

รายชื่อ	ตำแหน่ง
1. พลเรือเอกไกรสร จันทร์สุวานิชย์	ประธานกรรมการบริษัท / กรรมการอิสระ
2. นาวาโทสมชาติ วิพิศมากุล	ประธานกรรมการตรวจสอบ / กรรมการอิสระ
3. นายยุทธนา แต่ปางทอง	กรรมการตรวจสอบ / กรรมการอิสระ
4. นายวิทยา ภัทรเมธากุล	กรรมการตรวจสอบ / กรรมการอิสระ
5. นางชุตติภา กลิ่นสุวรรณ	กรรมการ / ประธานเจ้าหน้าที่บริหาร
6. นายทวีศิลป์ ชินะพัฒน์วงศ์	กรรมการ
7. นางสาวรชชนก สำเนียงล้ำ	กรรมการ
8. นายจรัลพัฒน์ วิศาลสวัสดิ์	กรรมการ

ขอบเขตอำนาจหน้าที่และความรับผิดชอบของคณะกรรมการบริษัท

1. ปฏิบัติหน้าที่ให้เป็นไปตามกฎหมาย วัตถุประสงค์และข้อบังคับของบริษัท ตลอดจนตามมติของที่ประชุมผู้ถือหุ้น ด้วยความซื่อสัตย์สุจริตและระมัดระวังรักษาผลประโยชน์ของบริษัท และมีหน้าที่ดูแลให้บริษัท ปฏิบัติให้เป็นไปตามกฎหมายต่างๆ ที่เกี่ยวข้องกับการประกอบธุรกิจของบริษัท รวมทั้งกฎหมายที่เกี่ยวข้องกับการห้ามจ่ายสินบน หรือการสนับสนุนการทุจริตคอร์รัปชัน
2. พิจารณาอนุมัตินโยบายธุรกิจ เป้าหมาย แผนการดำเนินงาน กลยุทธ์ธุรกิจ และงบประมาณประจำปี รวมถึงการควบคุมดูแล (Monitoring and Supervision) การบริหารและการจัดการของฝ่ายบริหารให้เป็นไปตามนโยบายแผนงานและงบประมาณที่กำหนดไว้อย่างมีประสิทธิภาพ
3. จัดให้มีการทำรายงานประจำปีของบริษัท และรับผิดชอบต่อการจัดทำและการเปิดเผยงบการเงินของบริษัท เพื่อแสดงถึงฐานะทางการเงินและผลการดำเนินงานในรอบปีที่ผ่านมา และนำเสนอต่อที่ประชุมผู้ถือหุ้นเพื่อพิจารณาและอนุมัติ
4. จัดให้มีและกำกับดูแลให้มีการบริหารจัดการตามหลักการกำกับดูแลกิจการที่ดีของบริษัท และการปรับใช้นโยบายดังกล่าวอย่างมีประสิทธิภาพ เพื่อให้เชื่อมั่นได้ว่าบริษัทมีความรับผิดชอบต่อผู้มีส่วนเกี่ยวข้องทุกกลุ่มด้วยความเป็นธรรม
5. พิจารณาอนุมัติแต่งตั้งกรรมการจากบุคคลที่มีคุณสมบัติ และไม่มีลักษณะต้องห้ามตามที่กำหนดใน พ.ร.บ. บริษัทมหาชน พ.ศ. 2535 และกฎหมายว่าด้วยหลักทรัพย์และตลาดหลักทรัพย์ รวมถึงประกาศข้อบังคับ และ/หรือระเบียบที่เกี่ยวข้องกับตำแหน่งกรรมการ ในกรณีที่ตำแหน่งกรรมการว่างลงเพราะเหตุอื่นนอกเหนือไปจากการออกตามวาระ



6. พิจารณาแต่งตั้งกรรมการอิสระและกรรมการตรวจสอบพร้อมทั้งกำหนดอำนาจหน้าที่ โดยพิจารณาจากคุณสมบัติและลักษณะต้องห้ามของกรรมการอิสระและกรรมการตรวจสอบ ตามกฎหมายว่าด้วยหลักทรัพย์และตลาดหลักทรัพย์ รวมถึงประกาศข้อบังคับ และ/หรือ ระเบียบที่เกี่ยวข้องของตลาดหลักทรัพย์ฯ
7. พิจารณากำหนดโครงสร้างองค์กร โครงสร้างการบริหารงาน มีอำนาจแต่งตั้งและกำหนดค่าตอบแทนของคณะกรรมการบริหาร ประธานเจ้าหน้าที่บริหาร และคณะอนุกรรมการอื่นตามความเหมาะสม รวมถึงการกำหนดขอบเขตอำนาจหน้าที่ของคณะกรรมการบริหาร ประธานเจ้าหน้าที่บริหาร และคณะอนุกรรมการอื่นที่ได้แต่งตั้ง รวมไปถึงการทบทวนและเปลี่ยนแปลงอำนาจดังกล่าวตามความจำเป็นและเหมาะสม ทั้งนี้ การมอบอำนาจตามขอบเขตอำนาจหน้าที่ที่กำหนดนั้น ต้องไม่มีลักษณะเป็นการมอบอำนาจหรือมอบอำนาจช่วงที่ทำให้คณะกรรมการบริหาร ประธานเจ้าหน้าที่บริหาร และคณะอนุกรรมการชุดต่างๆ ดังกล่าว สามารถพิจารณาและอนุมัติรายการที่อาจมีความขัดแย้ง มีส่วนได้เสียหรือมีความขัดแย้งทางผลประโยชน์อื่นใดกับบริษัท ยกเว้นเป็นการอนุมัติรายการที่เป็นไปตามนโยบายและหลักเกณฑ์ที่ที่ประชุมผู้ถือหุ้นหรือคณะกรรมการพิจารณาและอนุมัติไว้แล้ว
8. อนุมัติโครงสร้างเงินเดือน งบประมาณการปรับเงินเดือน ผลตอบแทนอื่น หรือสูตรการปรับผลตอบแทนของผู้บริหารและพนักงาน
9. พิจารณาแต่งตั้ง เปลี่ยนแปลง กรรมการหรือผู้บริหารหรือบุคคลที่มีความเหมาะสมเพื่อไปเป็นกรรมการตัวแทนในบริษัทย่อย และ / หรือ บริษัทร่วม ที่บริษัทลงทุนหรือร่วมลงทุน
10. พิจารณาแต่งตั้งเลขานุการบริษัท พร้อมทั้งกำหนดขอบเขตอำนาจหน้าที่และความรับผิดชอบของเลขานุการบริษัท
11. พิจารณาคัดเลือกและให้ความเห็นชอบการเสนอรายชื่อผู้สอบบัญชีของบริษัท และพิจารณากำหนดค่าตอบแทนที่เหมาะสมตามที่คณะกรรมการตรวจสอบนำเสนอ ก่อนนำเสนอต่อที่ประชุมผู้ถือหุ้นในการประชุมสามัญประจำปี เพื่อพิจารณาและอนุมัติ
12. พิจารณากำหนดและแก้ไขเปลี่ยนแปลงชื่อกรรมการซึ่งมีอำนาจผูกพันบริษัท
13. แต่งตั้งบุคคลอื่นใดให้ดำเนินกิจการของบริษัทภายใต้การควบคุมของคณะกรรมการ หรืออาจมอบอำนาจเพื่อให้บุคคลดังกล่าวมีอำนาจ และ / หรือ ภายในเวลาตามที่คณะกรรมการเห็นสมควร ซึ่งคณะกรรมการอาจยกเลิก เพิกถอน เปลี่ยนแปลงหรือแก้ไขอำนาจนั้นๆ ได้ ทั้งนี้ การมอบอำนาจนั้นต้องไม่มีลักษณะเป็นการมอบอำนาจหรือมอบอำนาจช่วงที่ทำให้บุคคลดังกล่าวสามารถพิจารณาและอนุมัติรายการที่ตนหรือบุคคลที่อาจมีความขัดแย้ง มีส่วนได้เสีย หรืออาจมีความขัดแย้งทางผลประโยชน์ในลักษณะอื่นใดที่จะทำขึ้นกับบริษัท (ตามที่นิยามไว้ในประกาศคณะกรรมการกำกับตลาดทุน และ/หรือตลาดหลักทรัพย์ฯ และ/หรือประกาศอื่นใดของหน่วยงานที่เกี่ยวข้อง) เว้นแต่เป็นการอนุมัติรายการที่เป็นไปตามนโยบายและหลักเกณฑ์ที่ที่ประชุมผู้ถือหุ้นหรือคณะกรรมการพิจารณาและอนุมัติไว้แล้ว
14. ดำเนินการให้บริษัทมีระบบงานทางบัญชีที่เหมาะสมและมีประสิทธิภาพ มีการรายงานทางการเงินที่น่าเชื่อถือ มีระบบการควบคุมภายใน และการตรวจสอบภายในที่เพียงพอและเหมาะสม รวมไปถึงการเปลี่ยนนโยบายและวิธีปฏิบัติที่มีนัยสำคัญเกี่ยวกับการบัญชี



15. พิจารณานโยบายด้านการบริหารความเสี่ยง (Risk Management) ให้ครอบคลุมทั้งองค์กร และกำกับดูแลให้มีกระบวนการในการบริหารจัดการความเสี่ยงเพื่อลดผลกระทบต่อธุรกิจของบริษัทอย่างเหมาะสม
16. พิจารณานโยบายการทำรายการได้มาหรือจำหน่ายไปซึ่งสินทรัพย์ เว้นแต่รายการดังกล่าวจะต้องได้รับอนุมัติจากที่ประชุมผู้ถือหุ้น ทั้งนี้ ในการพิจารณานโยบายดังกล่าวจะเป็นไปตามประกาศ ข้อบังคับ และ / หรือระเบียบที่เกี่ยวข้องกับตลาดหลักทรัพย์ฯ
17. พิจารณานโยบายการทำรายการที่เกี่ยวข้องกันระหว่างบริษัทกับบุคคลที่เกี่ยวข้องกัน หรือเสนอให้ผู้ถือหุ้นอนุมัติรายการที่เกี่ยวข้องกันสำหรับรายการที่จะต้องได้รับอนุมัติจากที่ประชุมผู้ถือหุ้น อีกทั้งเปิดเผยข้อมูลต่อตลาดหลักทรัพย์ฯ และดำเนินการต่างๆ ให้เป็นไปตามที่ข้อบังคับ และ / หรือ ระเบียบที่เกี่ยวข้องกำหนด
18. พิจารณานโยบายการจ่ายเงินปันผลระหว่างกาลให้แก่ผู้ถือหุ้น เมื่อเห็นได้ว่าบริษัทมีกำไรพอสมควรที่จะทำเช่นนั้น และรายงานการจ่ายเงินปันผลดังกล่าวให้ที่ประชุมผู้ถือหุ้นทราบในการประชุมผู้ถือหุ้นคราวต่อไป
19. ดำเนินการให้มีการเผยแพร่ข้อมูลที่เหมาะสมและมีการเปิดเผยข้อมูลให้แก่ผู้มีส่วนได้เสีย บุคคลผู้มีความขัดแย้งทางผลประโยชน์และผู้ที่เกี่ยวข้องอย่างถูกต้อง ครบถ้วน เหมาะสม และตรงต่อเวลา
20. การบริหารความเสี่ยงและการเก็บรักษาเงิน
21. กรรมการบริษัทมีหน้าที่เก็บรักษาข้อมูลความลับของบริษัทอย่างเคร่งครัด โดยเฉพาะอย่างยิ่งข้อมูลภายในที่ยังไม่เปิดเผยต่อสาธารณชน หรือข้อมูลที่มีผลกระทบต่อกระทำการดำเนินธุรกิจหรือราคาหุ้น
22. เรื่องดังต่อไปนี้ คณะกรรมการบริษัทจะกระทำได้อีกต่อเมื่อได้รับอนุมัติจากที่ประชุมผู้ถือหุ้น คือ
 - 22.1 เรื่องใดๆ ที่กฎหมายกำหนดให้ต้องได้รับมติจากที่ประชุมผู้ถือหุ้น และ
 - 22.2 เรื่องใดๆ ที่กรรมการมีส่วนได้เสีย และอยู่ในข่ายที่กฎหมายหรือประกาศของ ก.ล.ต. หรือตลาดหลักทรัพย์ฯ ระบุให้ต้องได้รับอนุมัติจากที่ประชุมผู้ถือหุ้น
23. การตัดสินใจของคณะกรรมการบริษัทเพื่อการดำเนินการในเรื่องดังต่อไปนี้ คณะกรรมการจะกระทำได้อีกต่อเมื่อได้รับอนุมัติจากที่ประชุมผู้ถือหุ้นด้วยคะแนนเสียงไม่น้อยกว่า 3 ใน 4 ของจำนวนเสียงทั้งหมดของผู้ถือหุ้นที่เข้าประชุมและมีสิทธิออกเสียงคะแนน
 - 23.1 การขายหรือโอนกิจการของบริษัททั้งหมด หรือบางส่วนที่สำคัญให้แก่บุคคลอื่น
 - 23.2 การซื้อหรือรับโอนกิจการของบริษัทอื่นมาเป็นของบริษัท
 - 23.3 การทำ แก๊ซ หรือเลิกสัญญาเกี่ยวกับการให้เช่ากิจการของบริษัททั้งหมดหรือบางส่วนที่สำคัญ การมอบหมายให้บุคคลอื่นเข้าจัดการธุรกิจของบริษัท หรือการรวมกิจการกับบุคคลอื่น โดยมีวัตถุประสงค์จะแบ่งกำไรขาดทุนกัน
 - 23.4 การแก้ไขเพิ่มเติมหนังสือบริคณห์สนธิหรือข้อบังคับบริษัท
 - 23.5 การเพิ่มทุน การลดทุน หรือการออกหุ้นกู้ของบริษัท
 - 23.6 การควบกิจการ หรือเลิกบริษัท
 - 23.7 การอื่นใดที่กำหนดไว้ภายใต้บทบัญญัติของกฎหมายว่าด้วยหลักทรัพย์และตลาดหลักทรัพย์ และ / หรือ ประกาศของตลาดหลักทรัพย์ฯ และ/หรือประกาศของ ก.ล.ต. และ/หรือ คณะกรรมการกำกับตลาดทุนที่ต้องได้รับความเห็นชอบจากที่ประชุมคณะกรรมการบริษัท และที่ประชุมผู้ถือหุ้นด้วยคะแนนเสียงดังกล่าวข้างต้น



ทั้งนี้ การมอบหมายอำนาจหน้าที่และความรับผิดชอบของคณะกรรมการบริษัทนั้น จะไม่มีลักษณะเป็นการมอบอำนาจ หรือมอบอำนาจช่วงที่ก่อให้เกิดคณะกรรมการบริษัท หรือผู้รับมอบอำนาจจากคณะกรรมการบริษัท สามารถอนุมัติรายการที่ตนหรือบุคคลที่อาจมีความขัดแย้ง (ตามที่นิยามไว้ในประกาศ ก.ล.ต.)

11.2.2 คณะกรรมการตรวจสอบ

คณะกรรมการตรวจสอบ ณ วันที่ 31 ธันวาคม 2561 มีจำนวนทั้งสิ้น 3 ท่าน ซึ่งประกอบด้วย

รายชื่อ	ตำแหน่ง
1. นาวาโทสมชาติ วิพิศมากุล	กรรมการอิสระ/ ประธานกรรมการตรวจสอบ
2. นายยุทธนา แต่ปางทอง	กรรมการอิสระ/ กรรมการตรวจสอบ
3. นายวิทยา ภัทรเมธากุล	กรรมการอิสระ/ กรรมการตรวจสอบ

โดยมี นายยุทธนา แต่ปางทอง เป็นกรรมการตรวจสอบที่มีความรู้และประสบการณ์ในการสอบทานงบการเงิน

ขอบเขตอำนาจหน้าที่ของคณะกรรมการตรวจสอบ

1. สอบทานรายงานทางการเงินเพื่อให้มั่นใจว่ามีความถูกต้องและเชื่อถือได้รวมถึงการเปิดเผยข้อมูลอย่างเพียงพอ โดยการประสานงานกับผู้สอบบัญชีภายนอกและผู้บริหารที่รับผิดชอบจัดทำรายงานทางการเงินทั้งรายไตรมาสและประจำปี
2. สอบทานระบบการควบคุมภายในของบริษัทให้มีความเหมาะสมและมีประสิทธิผล และอาจเสนอแนะให้มีการสอบทานหรือตรวจสอบรายการใดที่เห็นว่าจำเป็นและเป็นสิ่งสำคัญ พร้อมทั้งนำข้อเสนอแนะเกี่ยวกับการปรับปรุงแก้ไขระบบการควบคุมภายในที่สำคัญและจำเป็นเสนอคณะกรรมการบริษัท โดยสอบทานร่วมกับผู้สอบบัญชีภายนอกและฝ่ายตรวจสอบภายใน
3. พิจารณาความเป็นอิสระของหน่วยงานตรวจสอบภายใน รวมทั้งให้ความเห็นเกี่ยวกับแผนงานและผลการปฏิบัติงาน งบประมาณและอัตรากำลังของสำนักงานตรวจสอบภายใน ตลอดจนให้ความเห็นชอบในการพิจารณาแต่งตั้ง โยกย้าย เลิกจ้างหัวหน้าหน่วยงานตรวจสอบภายใน
4. สอบทานการปฏิบัติตามกฎหมายว่าด้วยหลักทรัพย์และตลาดหลักทรัพย์หรือข้อกำหนดของตลาดหลักทรัพย์ฯ นโยบายกฎระเบียบข้อบังคับและกฎหมายอื่นๆ ที่เกี่ยวข้องกัธุรกิจของบริษัท
5. พิจารณาคัดเลือกและเสนอแต่งตั้งบุคคลซึ่งมีความเป็นอิสระเพื่อทำหน้าที่เป็นผู้สอบบัญชี และพิจารณาเสนอค่าตอบแทนของผู้สอบบัญชีของบริษัทต่อคณะกรรมการบริษัท รวมทั้งเข้าประชุมกับผู้สอบบัญชีโดยไม่มีฝ่ายจัดการเข้าร่วมประชุมด้วย อย่างน้อยปีละ 1 ครั้ง
6. สอบทานแผนงานตรวจสอบภายในของบริษัทตามวิธีการและมาตรฐานที่ยอมรับโดยทั่วไป
7. พิจารณาการเปิดเผยข้อมูลของบริษัท ในกรณีที่เกิดรายการที่เกี่ยวข้องกันหรือรายการที่อาจมีความขัดแย้งทางผลประโยชน์ให้มีความถูกต้องและครบถ้วนเป็นไปตามกฎหมายและข้อกำหนดของตลาดหลักทรัพย์ฯ ทั้งนี้ เพื่อให้มั่นใจได้ว่ารายการดังกล่าวสมเหตุสมผลและเป็นประโยชน์สูงสุดต่อบริษัท
8. สอบทานให้บริษัทมีระบบการบริหารความเสี่ยงที่เหมาะสมและมีประสิทธิภาพ



9. รายงานผลการปฏิบัติงานของคณะกรรมการตรวจสอบให้คณะกรรมการบริษัททราบอย่างน้อยปีละ 4 ครั้ง
10. ร่วมให้ความเห็นในการพิจารณาแต่งตั้ง ถอดถอน ประเมินผลงานของเจ้าหน้าที่ของหน่วยงานตรวจสอบภายใน
11. ในการปฏิบัติงานตามขอบเขตหน้าที่ให้คณะกรรมการตรวจสอบมีอำนาจเชิญให้ฝ่ายจัดการ ผู้บริหาร หรือพนักงานของบริษัทที่เกี่ยวข้องมาให้ความเห็นเข้าร่วมประชุมหรือส่งเอกสารที่เห็นว่าเกี่ยวข้องหรือจำเป็น
12. ให้มีอำนาจว่าจ้างที่ปรึกษา หรือผู้เชี่ยวชาญอิสระตามความเหมาะสมของขอบข่ายงานด้วยค่าใช้จ่ายของบริษัทตามระเบียบของบริษัทมาให้ความเห็นหรือให้คำปรึกษาในกรณีจำเป็น
13. จัดทำรายงานของคณะกรรมการตรวจสอบโดยเปิดเผยไว้ในรายงานประจำปีของบริษัท ซึ่งรายงานดังกล่าวต้องลงนามโดยประธานคณะกรรมการตรวจสอบ และต้องประกอบไปด้วยข้อมูลอย่างน้อยดังต่อไปนี้
 - (ก) ความเห็นเกี่ยวกับความถูกต้อง ครบถ้วน เป็นที่เชื่อถือของรายงานทางการเงินของบริษัท
 - (ข) ความเห็นเกี่ยวกับความเพียงพอของระบบควบคุมภายในบริษัท
 - (ค) ความเห็นเกี่ยวกับการปฏิบัติตามกฎหมายว่าด้วยหลักทรัพย์และตลาดหลักทรัพย์ ข้อกำหนดของตลาดหลักทรัพย์ หรือกฎหมายที่เกี่ยวข้องกับธุรกิจของบริษัท
 - (ง) ความเห็นเกี่ยวกับความเหมาะสมของผู้สอบบัญชี
 - (จ) ความเห็นเกี่ยวกับรายงานที่อาจมีความขัดแย้งทางผลประโยชน์
 - (ฉ) จำนวนการประชุมคณะกรรมการตรวจสอบ และการเข้าร่วมประชุมของคณะกรรมการตรวจสอบแต่ละท่าน
 - (ช) ความเห็นหรือข้อสังเกตโดยรวมที่คณะกรรมการตรวจสอบได้รับจากการปฏิบัติตามกฎบัตร (Charter)
 - (ซ) รายการอื่นที่เห็นว่าผู้ถือหุ้นหรือผู้ลงทุนทั่วไปควรทราบ ภายใต้ขอบเขตหน้าที่และความรับผิดชอบที่ได้รับมอบหมายจากคณะกรรมการบริษัท
14. พิจารณาทบทวนและปรับปรุงกฎบัตรคณะกรรมการตรวจสอบอย่างสม่ำเสมอ
15. ปฏิบัติงานอื่นตามที่คณะกรรมการบริษัทมอบหมายภายในขอบเขตหน้าที่และความรับผิดชอบรับผิดชอบของคณะกรรมการตรวจสอบ

11.2.3 คณะกรรมการบริหาร

คณะกรรมการบริหาร ณ วันที่ 31 ธันวาคม 2561 มีจำนวนทั้งสิ้น 4 ท่าน ซึ่งประกอบด้วย

รายชื่อ	ตำแหน่ง
1. นางชุตติกา กลิ่นสุวรรณ	ประธานกรรมการบริหาร
2. นายทวีศิลป์ ชินะพัฒน์วงศ์	กรรมการบริหาร
3. นายจรัสพัฒน์ วิศาลสวัสดิ์	กรรมการบริหาร
4. นางสาวรักชนก สำเนียงล้ำ	กรรมการบริหาร



ขอบเขตอำนาจหน้าที่ของคณะกรรมการบริหาร

1. ทำหน้าที่ควบคุมการบริหารงานของบริษัทให้เป็นไปตามนโยบายที่คณะกรรมการบริษัทกำหนดไว้และรายงานผลการดำเนินงานต่อคณะกรรมการบริษัท
 2. พิจารณาการกำหนดอำนาจและระดับการอนุมัติให้เป็นไปอย่างเหมาะสม และจัดให้มีการแบ่งแยกหน้าที่ที่อาจเชื้อให้เกิดการทำทุจริตออกจากกัน รวมถึงการกำหนดขั้นตอนและวิธีการทำธุรกรรมกับผู้ถือหุ้นรายใหญ่ กรรมการ ผู้บริหาร หรือผู้ที่เกี่ยวข้องกับบุคคลดังกล่าวอย่างเหมาะสม เพื่อป้องกันการถ่ายเทผลประโยชน์ และนำเสนอต่อคณะกรรมการบริษัทเพื่ออนุมัติหลักการ รวมถึงควบคุมให้มีการถือปฏิบัติตามหลักการและข้อกำหนดที่ได้รับอนุมัติแล้ว
 3. พิจารณางบประมาณประจำปี และขั้นตอนในการใช้จ่ายงบประมาณ เพื่อเสนอต่อคณะกรรมการบริษัท และควบคุมดูแลการใช้จ่ายตามงบประมาณที่ได้รับอนุมัติจากคณะกรรมการบริษัทแล้ว
 4. พิจารณาปรับปรุงแผนการดำเนินธุรกิจของบริษัท รวมถึงกลยุทธ์การดำเนินธุรกิจให้เหมาะสม เพื่อประโยชน์ของบริษัท
 5. พิจารณาอนุมัติการลงทุนและกำหนดงบประมาณในการลงทุนตามอำนาจในตารางอำนาจอนุมัติ
 6. พิจารณาการทำสัญญาต่าง ๆ ที่มีผลผูกพันบริษัทตามอำนาจในตารางอำนาจอนุมัติ
 7. รับผิดชอบให้มีข้อมูลที่สำคัญต่างๆ ของบริษัทอย่างเพียงพอ เพื่อใช้ประกอบการตัดสินใจของคณะกรรมการบริษัท ผู้ถือหุ้น รวมถึงจัดทำรายงานทางการเงินที่น่าเชื่อถือ เป็นไปตามมาตรฐานที่ดีและโปร่งใส
 8. คณะกรรมการบริหารมีอำนาจเรียกขอข้อมูลจากหน่วยงานต่างๆ ของบริษัท เพื่อประกอบการพิจารณาเพิ่มเติมในเรื่องต่างๆ ได้
 9. พิจารณาผลกำไรและขาดทุนของบริษัท และเสนอจ่ายปันผลประจำปีต่อคณะกรรมการบริษัท
 10. พิจารณานโยบายการบริหารความเสี่ยงของบริษัท เพื่อนำเสนอคณะกรรมการตรวจสอบ
 11. พิจารณาการดำเนินธุรกิจใหม่ หรือการเลิกธุรกิจ หรือลงทุน หรือร่วมลงทุน เพื่อเสนอต่อคณะกรรมการบริษัท
 12. กำกับดูแลให้มีขั้นตอนให้ผู้ปฏิบัติงานต้องรายงานเหตุการณ์ หรือการกระทำที่ผิดปกติ หรือการกระทำผิดกฎหมายต่อคณะกรรมการบริหารอย่างทันท่วงที และในกรณีที่เหตุการณ์ดังกล่าวมีผลกระทบที่มีสาระสำคัญ จะต้องรายงานให้คณะกรรมการบริษัททราบเพื่อพิจารณาแก้ไขภายในระยะเวลาอันสมควร
 13. ดำเนินการใดๆ ตามความเห็นของคณะกรรมการบริษัท หรือตามที่ได้รับมอบอำนาจจากคณะกรรมการบริษัท
 14. ให้มีการประชุมคณะกรรมการบริหารเป็นประจำอย่างน้อยเดือนละ 1 ครั้ง เพื่อติดตามการบริหารงานที่เกี่ยวข้องกับบริษัท
 15. คณะกรรมการบริหารมีความรับผิดชอบในการรายงานผลการปฏิบัติหน้าที่ต่อคณะกรรมการบริษัทเป็นประจำ และให้รายงานมติหรือการดำเนินการใดๆ ที่สำคัญที่อยู่ภายใต้ขอบเขตหน้าที่ของคณะกรรมการบริหารต่อคณะกรรมการบริษัทรับทราบในการประชุมคณะกรรมการบริษัทครั้งถัดไป
- อำนาจการอนุมัติของกรรมการบริหารจะต้องไม่มีลักษณะเป็นการอนุมัติรายการที่ทำให้กรรมการบริหารหรือผู้รับมอบอำนาจจากคณะกรรมการบริหาร สามารถลงมติอนุมัติรายการที่ตนหรือบุคคลที่อาจมีความขัดแย้งมีส่วนได้เสีย หรืออาจมีความขัดแย้งทางผลประโยชน์กับบริษัท



11.2.4 คณะทำงานบริหารความเสี่ยง

คณะทำงานบริหารความเสี่ยง ณ วันที่ 31 ธันวาคม 2561 มีจำนวนทั้งสิ้น 4 ท่าน ซึ่งประกอบด้วย

รายชื่อ	ตำแหน่ง
1. นาวาโทสมชาติ วิพิศมากุล	ประธานคณะทำงานบริหารความเสี่ยง
2. นายจรัลพัฒน์ วิศาลสวัสดิ์	คณะทำงานบริหารความเสี่ยง
3. นางสาวรักชนก สำเนียงล้ำ	คณะทำงานบริหารความเสี่ยง
4. นายยุทธนา พูนศิริพัฒน์	คณะทำงานบริหารความเสี่ยง

ขอบเขตอำนาจหน้าที่ และความรับผิดชอบของคณะทำงานบริหารความเสี่ยง

- กำหนดนโยบาย กลยุทธ์ แนวทาง และกรอบในการบริหารความเสี่ยงระดับองค์กร
- กำหนดแผนจัดการความเสี่ยงของฝ่ายจัดการ รวมทั้งกระบวนการบริหารความเสี่ยงในภาพรวมขององค์กร
- กำกับดูแลให้ฝ่ายจัดการปฏิบัติตามนโยบาย กลยุทธ์ และแนวทางในการบริหารความเสี่ยงระดับองค์กรอย่างต่อเนื่อง ติดตามผลการปฏิบัติตามกรอบการบริหารความเสี่ยงระดับองค์กร และรายงานให้คณะกรรมการบริษัท รับทราบเป็นประจำ
- พิจารณาสอบถามและให้ความเห็นชอบความเสี่ยงที่ยอมรับได้ และนำเสนอคณะกรรมการบริษัทเพื่อรับทราบ
- จัดทำและสอบถามรายงานการบริหารความเสี่ยง เพื่อติดตามความเสี่ยงที่มีสาระสำคัญและดำเนินการเพื่อให้มั่นใจว่า องค์กรมีการจัดการความเสี่ยงอย่างเพียงพอและเหมาะสม
- ประสานงานกับคณะกรรมการตรวจสอบเกี่ยวกับความเสี่ยงที่สำคัญ และมีหน่วยงานตรวจสอบภายในเป็นผู้สอบทานเพื่อให้มั่นใจว่า บริษัทมีระบบการควบคุมภายในที่เหมาะสมต่อการจัดการความเสี่ยง รวมทั้งการนำระบบการบริหารความเสี่ยงมาปรับใช้อย่างเหมาะสมและมีการปฏิบัติตามทั่วทั้งองค์กร
- ทบทวนระบบหรือประเมินประสิทธิผลของนโยบาย กลยุทธ์ และแนวทางการบริหารความเสี่ยงอย่างน้อยปีละ 1 ครั้ง และในทุกๆ ระยะเวลาที่พบว่าระดับความเสี่ยงมีการเปลี่ยนแปลง
- ปฏิบัติหน้าที่อื่นใดตามที่คณะกรรมการบริษัทมอบหมาย

11.2.5 คณะกรรมการสรรหาและพิจารณาค่าตอบแทน

คณะกรรมการสรรหา และพิจารณาค่าตอบแทน ณ วันที่ 31 ธันวาคม 2561 มีจำนวนทั้งสิ้น 3 ท่าน ซึ่งประกอบด้วย

รายชื่อ	ตำแหน่ง
1. นายยุทธนา แต่ปางทอง	ประธานคณะกรรมการสรรหา และพิจารณาค่าตอบแทน
2. นางชุติภา กลิ่นสุวรรณ	กรรมการสรรหา และพิจารณาค่าตอบแทน
3. นางสาวชัชชนิญา ไกรโชติชัย	กรรมการสรรหา และพิจารณาค่าตอบแทน



ขอบเขตอำนาจหน้าที่ และความรับผิดชอบของคณะกรรมการสรรหาและพิจารณาค่าตอบแทน

การสรรหา

1. พิจารณากำหนดและทบทวนโครงสร้างและคุณสมบัติของคณะกรรมการ และผู้บริหาร ให้เหมาะสมสอดคล้องกับการประกอบธุรกิจของบริษัท เพื่อเสนอคณะกรรมการบริษัทพิจารณาอนุมัติ
2. พิจารณาหลักเกณฑ์และกระบวนการสรรหาบุคคลที่มีคุณสมบัติเหมาะสม เพื่อดำรงตำแหน่งกรรมการและผู้บริหารตั้งแต่ระดับกรรมการผู้จัดการขึ้นไป รวมทั้งคัดเลือกบุคคลตามกระบวนการสรรหาที่ได้กำหนดไว้ และเสนอความเห็นต่อคณะกรรมการบริษัทเพื่อพิจารณาเมื่อตำแหน่งดังกล่าวว่างลง ซึ่งอาจจะต้องเสนอที่ประชุมผู้ถือหุ้นพิจารณาอนุมัติ โดยให้ดำเนินการดังนี้
 - พิจารณารายชื่อกรรมการที่ต้องออกจากตำแหน่งตามวาระและรายชื่อบุคคลที่ได้รับการเสนอชื่อให้เข้ารับการคัดเลือกเพื่อดำรงตำแหน่งกรรมการของบริษัท ทั้งจากการเสนอของกรรมการและผู้ถือหุ้นของบริษัท โดยเฉพาะผู้ถือหุ้นรายย่อย (ถ้ามี)
 - พิจารณาบุคคลที่ได้รับการเสนอชื่อให้ดำรงตำแหน่งกรรมการของบริษัทจะต้องไม่มีคุณสมบัติและลักษณะต้องห้ามตามที่กฎหมายกำหนด รวมทั้งข้อกำหนดและแนวทางปฏิบัติที่ดีของสำนักงาน กสท.
 - พิจารณาบุคคลที่ได้รับการเสนอชื่อให้ดำรงตำแหน่งกรรมการของบริษัท จะต้องมีความรู้ ทักษะ ประสบการณ์ ความสามารถ เฉพาะด้านที่เป็นประโยชน์กับบริษัท มีภาวะผู้นำ วิสัยทัศน์กว้างไกล อุทิศเวลา ความพยายามในการปฏิบัติหน้าที่ด้วยความเป็นธรรม มีความตรงไปตรงมา มีความกล้าหาญในการแสดงความคิดเห็น มีประวัติการทำงานที่ดีไม่ต่างพร้อย และมีจริยธรรมที่ดีงาม
 - พิจารณาบุคคลที่ได้รับการเสนอชื่อให้ดำรงตำแหน่งกรรมการของบริษัท จะต้องไม่ประกอบกิจการอันมีสภาพอย่างเดียวกัน และเป็นการแข่งขันกับกิจการของบริษัท ไม่ว่าจะทำเพื่อประโยชน์ส่วนตน หรือผู้อื่นก็ตาม
 - การสรรหากรรมการสามารถใช้บริษัทที่ปรึกษา หรือใช้ฐานข้อมูลกรรมการในการสรรหากรรมการใหม่ได้
3. พิจารณาความเหมาะสมของบุคคลที่ได้รับการเสนอชื่อให้ดำรงตำแหน่งเลขานุการบริษัท และเสนอความเห็นต่อคณะกรรมการบริษัท เพื่อพิจารณาอนุมัติในกรณีที่ตำแหน่งดังกล่าวว่างลง
4. พิจารณากำหนดแผนสืบทอดงานของกรรมการและกรรมการผู้จัดการ รวมทั้งกำหนดหลักเกณฑ์การพิจารณาผู้สืบทอด และเสนอความเห็นต่อคณะกรรมการบริษัทเพื่อพิจารณาอนุมัติ
5. ปฏิบัติการอื่นใดตามที่คณะกรรมการบริษัทได้มอบหมายให้ดำเนินการเกี่ยวกับการสรรหากรรมการและผู้บริหารของบริษัท

การพิจารณาค่าตอบแทน

1. พิจารณากำหนดรูปแบบและหลักเกณฑ์การจ่ายผลตอบแทนของคณะกรรมการของบริษัทอย่างเป็นธรรมและเหมาะสม ดังนี้
 - พิจารณาผลตอบแทนกรรมการโดยการเปรียบเทียบกับบริษัทอื่นที่ดำเนินธุรกิจในอุตสาหกรรมเดียวกัน และจดทะเบียนในตลาดหลักทรัพย์ฯ



- พิจารณาผลตอบแทนจากขอบเขตอำนาจหน้าที่ และความรับผิดชอบ (Accountability and Responsibility) รวมถึงประโยชน์ที่คาดว่าจะได้รับจากกรรมการแต่ละคน กรรมการที่ได้รับมอบหมายหน้าที่เพิ่มขึ้นควรได้รับค่าตอบแทนที่เป็นธรรมและเหมาะสม
 - พิจารณาผลตอบแทนจากผลการดำเนินงานของบริษัทในแต่ละปี
 - พิจารณาผลตอบแทนจากการประเมินผลการปฏิบัติงานตนเองของคณะกรรมการบริษัท (Self-Assessment of the Board of Directors' Performance) ในแต่ละปี รวมทั้งมีการทบทวน และเสนอแนะวิธีการประเมินผลการปฏิบัติงาน และรายงานผลการปฏิบัติงานต่อคณะกรรมการบริษัท เพื่อนำข้อมูลมาพิจารณาปรับปรุงประสิทธิภาพในการปฏิบัติงานของคณะกรรมการบริษัทต่อไป
 - พิจารณาทบทวนรูปแบบและหลักเกณฑ์การจ่ายผลตอบแทนทุกประเภททุกปี ทั้งจำนวนเงินสดและสัดส่วนการจ่ายผลตอบแทนให้มีความเหมาะสม ได้แก่ ผลตอบแทนประจำเดือน (เช่น ค่าเบี้ยประชุม) และผลตอบแทนรายปี (เช่น เงินบำเหน็จ) แล้วเสนอความเห็นต่อคณะกรรมการบริษัท เพื่อเสนอให้ที่ประชุมผู้ถือหุ้นพิจารณาอนุมัติ
2. พิจารณากำหนดรูปแบบและหลักเกณฑ์การจ่ายผลตอบแทนของพนักงานอย่างเป็นธรรมและเหมาะสมดังต่อไปนี้
- พิจารณากำหนดหลักเกณฑ์การวัดผลการดำเนินงานของบริษัท หรือ KPI เพื่อใช้ในการพิจารณาปรับอัตราเงินเดือนและการจ่ายเงินรางวัลประจำปีให้กับพนักงานของบริษัท โดยพิจารณาจากงบประมาณประจำปี และเป้าหมายการดำเนินงานของบริษัท รวมทั้งสภาวะตลาดและเศรษฐกิจ แล้วเสนอความเห็นต่อคณะกรรมการบริษัทเพื่อพิจารณาอนุมัติ
 - พิจารณาการประเมินผลการปฏิบัติงานและกำหนดโครงสร้างการจ่ายเงินเดือน เงินรางวัลประจำปี และอัตราการปรับขึ้นเงินเดือนประจำปีของผู้บริหารตั้งแต่ระดับประธานเจ้าหน้าที่บริหารขึ้นไป และเสนอความเห็นต่อคณะกรรมการบริษัทเพื่อพิจารณาอนุมัติต่อไป
 - พิจารณาเสนอแนะโครงสร้างเงินเดือน ผลประโยชน์ และสวัสดิการอื่นๆ ของพนักงานบริษัท ทั้งที่เป็นตัวเงิน และไม่ใช้ตัวเงิน
3. พิจารณาการเสนอขายหลักทรัพย์ที่ออกใหม่ให้แก่กรรมการและพนักงานของบริษัท โดยให้คณะกรรมการสรรหาและพิจารณาค่าตอบแทนพิจารณาเสนอเงื่อนไขต่างๆ จูงใจให้กรรมการและพนักงานปฏิบัติหน้าที่ให้เกิดการสร้างมูลค่าเพิ่มให้ผู้ถือหุ้นในระยะยาว และสามารถรักษาพนักงานที่มีคุณภาพได้อย่างแท้จริง แต่ในขณะเดียวกันต้องไม่สูงเกินไปและเป็นธรรมต่อผู้ถือหุ้นด้วย หากมีกรรมการหรือพนักงานรายใดจะได้รับการจัดสรรหลักทรัพย์เกินกว่า 5% ของจำนวนหลักทรัพย์ทั้งหมดที่จะจัดสรร คณะกรรมการสรรหาและพิจารณาค่าตอบแทนจะต้องพิจารณาความเหมาะสมและให้ความเห็นชอบตามข้อกำหนดของสำนักงาน กสท. อย่างไรก็ตาม ต้องไม่มีกรรมการสรรหาและกำหนดค่าตอบแทนได้รับการจัดสรรหลักทรัพย์เกินกว่า 5% ด้วย ถึงจะมีสิทธิในการให้ความเห็นชอบ
4. มีอำนาจเชิญผู้บริหารของบริษัท และหรือผู้ที่เกี่ยวข้องเข้าร่วมประชุมหรือชี้แจงในเรื่องต่างๆ ที่เกี่ยวข้องได้ทุกกรณี
5. ปฏิบัติการอื่นใดตามที่คณะกรรมการบริษัทได้มอบหมายให้ดำเนินการอันเกี่ยวกับการพิจารณาผลตอบแทนกรรมการ ผู้บริหาร และพนักงานของบริษัท



11.3 การสรรหากรรมการ และผู้บริหาร

11.3.1 องค์ประกอบและการสรรหาคณะกรรมการบริษัท

1. ให้บริษัทมีคณะกรรมการของบริษัทจำนวนไม่น้อยกว่า 5 คน และกรรมการไม่น้อยกว่ากึ่งหนึ่งของจำนวนกรรมการทั้งหมดต้องมีถิ่นที่อยู่ในราชอาณาจักร และต้องมีคุณสมบัติตามที่กฎหมายกำหนด
2. โครงสร้างคณะกรรมการของบริษัทต้องประกอบด้วยกรรมการอิสระอย่างน้อย 1 ใน 3 ของกรรมการทั้งหมด แต่ต้องไม่น้อยกว่า 3 คน โดยกรรมการอิสระจะต้องมีความเป็นอิสระจากการควบคุมของผู้บริหาร ผู้ถือหุ้นรายใหญ่ และต้องไม่มีส่วนเกี่ยวข้องหรือมีส่วนได้เสียในทางการเงินและการบริหารกิจการ อีกทั้งมีคุณสมบัติครบถ้วนตามหลักเกณฑ์คุณสมบัติกรรมการอิสระตามที่กำหนดในประกาศคณะกรรมการกำกับตลาดทุน ที่ ทจ. 39/2559 เรื่อง การขออนุญาตและการอนุญาตให้เสนอขายหุ้นที่ออกใหม่ ("ประกาศ ทจ. 39/2559")
3. คณะกรรมการของบริษัท ประกอบด้วยกรรมการตรวจสอบไม่น้อยกว่า 3 คน โดยคณะกรรมการตรวจสอบนี้ต้องมีคุณสมบัติครบถ้วนตามประกาศทจ. 39/2559 อีกทั้งมีขอบเขตหน้าที่และความรับผิดชอบตามที่ตลาดหลักทรัพย์ฯ ประกาศกำหนด
4. ให้ที่ประชุมผู้ถือหุ้นเลือกตั้งกรรมการตามหลักเกณฑ์และวิธีการดังต่อไปนี้
 - 4.1 ผู้ถือหุ้นคนหนึ่งมีคะแนนเสียงหนึ่งหุ้นต่อหนึ่งเสียง
 - 4.2 ผู้ถือหุ้นแต่ละคนจะต้องใช้คะแนนเสียงที่มีอยู่ทั้งหมดตามจำนวนที่ถือครองทั้งหมด เลือกตั้งบุคคลคนเดียวหรือหลายคนเป็นกรรมการก็ได้ แต่จะแบ่งคะแนนเสียงให้แก่ผู้ใดมากน้อยเพียงใดไม่ได้
 - 4.3 บุคคลซึ่งได้รับคะแนนเสียงสูงสุดตามลำดับลงมา เป็นผู้ได้รับการเลือกตั้งเป็นกรรมการเท่าจำนวนกรรมการที่จะพึงมีหรือจะพึงเลือกตั้งในครั้งนั้น ในกรณีที่บุคคลซึ่งได้รับการเลือกตั้งในลำดับถัดลงมา มีคะแนนเสียงเท่ากันเกินจำนวนกรรมการที่จะพึงมีหรือจะพึงเลือกตั้งในครั้งนั้น ให้ผู้เป็นประธานเป็นผู้ออกเสียงชี้ขาดเพิ่มขึ้นอีกหนึ่งเสียง
5. ในการประชุมผู้ถือหุ้นสามัญประจำปี ให้กรรมการออกจากตำแหน่งอย่างน้อย 1 ใน 3 ถ้าจำนวนกรรมการที่จะออกแบ่งออกให้เป็นสามส่วนไม่ได้ ก็ให้ออกโดยจำนวนใกล้เคียงที่สุดกับหนึ่งในสาม (1/3) ซึ่งกรรมการที่ออกไปนั้นชอบที่จะได้รับการแต่งตั้งเข้าดำรงตำแหน่งกรรมการได้อีก หากที่ประชุมได้เลือกเข้าดำรงตำแหน่งใหม่อีกครั้ง กรรมการที่จะออกจากตำแหน่งในปีแรกและปีที่สองภายหลังจดทะเบียนบริษัทนั้นให้จับฉลากกันว่าผู้ใดจะออกส่วนที่หลังๆ ต่อไปให้กรรมการคนที่อยู่ในตำแหน่งนานที่สุดนั้นเป็นผู้ออกจากตำแหน่ง
6. กรรมการคนใดจะลาออกจากตำแหน่งให้ยื่นใบลาออกต่อบริษัท การลาออกมีผลนับตั้งแต่วันที่ใบลาออกไปถึงบริษัท
7. ในกรณีที่ตำแหน่งกรรมการว่างลงเพราะเหตุอื่นนอกจากถึงคราวออกตามวาระให้คณะกรรมการเลือกบุคคลซึ่งมีคุณสมบัติและไม่มีลักษณะต้องห้ามตามกฎหมาย เข้าเป็นกรรมการแทนในการประชุมคณะกรรมการคราวถัดไป เว้นแต่วาระของกรรมการจะเหลือน้อยกว่าสองเดือน บุคคลซึ่งเข้าเป็นกรรมการแทนดังกล่าวจะอยู่ในตำแหน่งได้เพียงเท่าวาระที่ยังเหลืออยู่ของกรรมการที่ตนแทน มติของคณะกรรมการในการแต่งตั้งบุคคลเข้าเป็นกรรมการแทนต้องประกอบด้วยคะแนนเสียงไม่น้อยกว่า 3 ใน 4 ของจำนวนกรรมการที่ยังเหลืออยู่



8. ที่ประชุมผู้ถือหุ้นอาจลงมติให้กรรมการคนใดออกจากตำแหน่งก่อนถึงคราวออกตามวาระได้ด้วยคะแนนเสียงไม่น้อยกว่า 3 ใน 4 ของจำนวนผู้ถือหุ้นซึ่งมาประชุมและมีสิทธิออกเสียง และมีหุ้นนับรวมกันได้ไม่น้อยกว่ากึ่งหนึ่งของจำนวนหุ้นที่ถือโดยผู้ถือหุ้นที่มาประชุมและมีสิทธิออกเสียง
9. กรรมการจะเป็นผู้ถือหุ้นของบริษัทหรือไม่ก็ได้
10. ให้คณะกรรมการเลือกกรรมการคนหนึ่งเป็นประธานกรรมการ ในกรณีที่คณะกรรมการพิจารณาเห็นสมควร จะเลือกกรรมการคนหนึ่งหรือหลายคนเป็นรองประธานกรรมการก็ได้ รองประธานกรรมการมีหน้าที่ตามข้อบังคับในกิจการซึ่งประธานกรรมการมอบหมาย

คุณสมบัติ

1. กรรมการต้องเป็นบุคคลที่มีความรู้ความสามารถและประสบการณ์ที่จะเป็นประโยชน์ต่อการดำเนินธุรกิจ มีความซื่อสัตย์ สุจริต มีจริยธรรมในการดำเนินธุรกิจและมีเวลาเพียงพอที่จะอุทิศความรู้ ความสามารถและปฏิบัติหน้าที่ให้แก่บริษัทได้อย่างเต็มที่
2. กรรมการต้องมีคุณสมบัติครบถ้วนและไม่มีลักษณะต้องห้ามตาม พ.ร.บ. บริษัทมหาชน และกฎหมายว่าด้วยหลักทรัพย์และตลาดหลักทรัพย์ รวมทั้งต้องไม่มีลักษณะที่แสดงถึงการขาดความเหมาะสมที่จะได้รับความไว้วางใจให้บริหารจัดการกิจการที่มีมหาชนเป็นผู้ถือหุ้นตามที่ ก.ล.ต. ประกาศกำหนด โดยจะต้องเป็นบุคคลที่มีชื่ออยู่ในระบบข้อมูลรายชื่อกรรมการและผู้บริหารของบริษัทที่ออกหลักทรัพย์ตามประกาศคณะกรรมการกำกับตลาดทุนว่าด้วยหลักเกณฑ์การแสดงชื่อบุคคลในระบบข้อมูลรายชื่อกรรมการและผู้บริหารของบริษัทที่ออกหลักทรัพย์
3. กรรมการไม่สามารถประกอบกิจการอันมีสภาพอย่างเดียวกันและเป็นการแข่งขันกับกิจการของบริษัท หรือเข้าเป็นหุ้นส่วน หรือกรรมการในนิติบุคคลอื่นที่มีสภาพอย่างเดียวกัน และเป็นการแข่งขันกับกิจการของบริษัท ไม่ว่าจะทำเพื่อประโยชน์ของตนหรือประโยชน์ของบุคคลอื่น เว้นแต่จะแจ้งให้ที่ประชุมผู้ถือหุ้นทราบก่อนที่จะมีมติแต่งตั้ง
4. กรรมการต้องแจ้งให้บริษัททราบโดยไม่ชักช้าหากมีส่วนได้เสียในสัญญาที่บริษัททำขึ้นไม่ว่าโดยทางตรง หรือโดยทางอ้อม หรือถือหุ้นเพิ่มขึ้นหรือลดลงในบริษัทหรือบริษัทในเครือ

11.3.2 องค์ประกอบและการสรรหาคณะกรรมการตรวจสอบ

คณะกรรมการตรวจสอบของบริษัท ต้องมีองค์ประกอบดังต่อไปนี้

1. คณะกรรมการตรวจสอบประกอบด้วย กรรมการบริษัทที่เป็นอิสระไม่น้อยกว่า 3 คน โดยมีคณะกรรมการบริษัทหรือที่ประชุมผู้ถือหุ้นเป็นผู้แต่งตั้ง
2. กรรมการตรวจสอบมีทักษะความชำนาญที่เหมาะสมตามภารกิจที่ได้รับมอบหมาย โดยกรรมการตรวจสอบอย่างน้อย 1 คน ต้องมีความรู้ความเข้าใจหรือมีประสบการณ์ด้านการบัญชีหรือการเงิน
3. ให้คณะกรรมการของบริษัทหรือคณะกรรมการตรวจสอบเลือกและแต่งตั้งกรรมการตรวจสอบคนหนึ่งเป็นประธานคณะกรรมการตรวจสอบ
4. เลขานุการคณะกรรมการตรวจสอบให้ทางคณะกรรมการตรวจสอบเป็นผู้พิจารณาแต่งตั้ง เพื่อช่วยเหลือการดำเนินงานของคณะกรรมการตรวจสอบเกี่ยวกับการนัดหมายการประชุม จัดเตรียมวาระการประชุม นำส่งเอกสารประกอบการประชุม และบันทึกรายงานการประชุม



คุณสมบัติของกรรมการตรวจสอบ

กรรมการตรวจสอบจะต้องมีคุณสมบัติดังนี้

คุณสมบัติทั่วไป

- (ก) ถือหุ้นไม่เกินร้อยละ 1 ของจำนวนหุ้นที่มีสิทธิออกเสียงทั้งหมดในบริษัท บริษัทใหญ่ บริษัทย่อย บริษัทร่วม ผู้ถือหุ้นรายใหญ่ หรือผู้มีอำนาจควบคุมของบริษัท ทั้งนี้ โดยให้นับรวมหุ้นที่ถือโดย ผู้ที่เกี่ยวข้องด้วย
- (ข) ไม่เป็นหรือเคยเป็นกรรมการที่มีส่วนร่วมบริหารงาน ลูกจ้าง พนักงาน ที่ปรึกษาที่ได้เงินเดือนประจำ หรือผู้มีอำนาจควบคุมของบริษัท บริษัทใหญ่ บริษัทย่อย บริษัทร่วม บริษัทย่อยลำดับเดียวกัน ผู้ถือหุ้นรายใหญ่ หรือของผู้มีอำนาจควบคุมของบริษัท เว้นแต่จะได้พ้นจากการมีลักษณะดังกล่าวมาแล้วไม่น้อยกว่า 2 ปีก่อนเข้าดำรงตำแหน่งเป็นกรรมการตรวจสอบ
- (ค) ไม่มี หรือเคยมีความสัมพันธ์ทางธุรกิจกับบริษัท บริษัทใหญ่ บริษัทย่อย บริษัทร่วม ผู้ถือหุ้นรายใหญ่ หรือผู้มีอำนาจควบคุมของบริษัท ในลักษณะที่อาจเป็นการขัดขวางการใช้วิจารณญาณอย่างอิสระของตน รวมทั้งไม่เป็นหรือเคยเป็นผู้ถือหุ้นที่มีนัย หรือผู้มีอำนาจควบคุมของผู้ที่มีความสัมพันธ์ทางธุรกิจกับบริษัท บริษัทใหญ่ บริษัทย่อย บริษัทร่วม ผู้ถือหุ้นรายใหญ่ หรือผู้มีอำนาจควบคุมของบริษัท เว้นแต่จะได้พ้นจากการมีลักษณะดังกล่าวมาแล้วไม่น้อยกว่าสองปีก่อนวันได้รับแต่งตั้งให้เข้าดำรงตำแหน่ง กรรมการตรวจสอบ อีกทั้งไม่มีผลประโยชน์หรือส่วนได้ส่วนเสียไม่ว่าทางตรงหรือทางอ้อมทั้งในด้านการเงินและการบริหารงานของบริษัท บริษัทในเครือ บริษัทร่วม หรือบุคคลที่อาจมีความขัดแย้งในลักษณะที่จะทำให้ขาดความเป็นอิสระ
- (ง) ไม่มีความสัมพันธ์ทางสายโลหิต หรือโดยการจดทะเบียนตามกฎหมายในลักษณะที่เป็นบิดามารดา คู่สมรส พี่น้อง และบุตร รวมทั้งคู่สมรสของบุตร ของกรรมการรายอื่น ผู้บริหาร ผู้ถือหุ้นรายใหญ่ของบริษัท ผู้มีอำนาจควบคุม หรือบุคคลที่จะได้รับการเสนอชื่อเป็นกรรมการ ผู้บริหาร หรือผู้มีอำนาจควบคุมของบริษัท
- (จ) ไม่เป็นกรรมการที่ได้รับการแต่งตั้งขึ้นเพื่อเป็นตัวแทนเพื่อรักษาผลประโยชน์ของกรรมการบริษัท ผู้ถือหุ้นรายใหญ่ หรือผู้ถือหุ้น ซึ่งเป็นผู้ที่เกี่ยวข้องกับผู้ถือหุ้นรายใหญ่ นอกจากนี้แล้วยังต้องสามารถแสดงความเห็นหรือรายงานได้อย่างมีอิสระ ตามภารกิจที่ได้รับมอบหมายโดยไม่ต้องคำนึงถึงผลประโยชน์ใดๆ ที่จะมาบีบบังคับให้ไม่สามารถแสดงความเห็นได้ตามที่พึงจะเป็น
- (ฉ) ไม่เป็นหรือเคยเป็นผู้ตรวจสอบบัญชีของบริษัท บริษัทใหญ่ บริษัทย่อย บริษัทร่วม ผู้ถือหุ้นรายใหญ่ ผู้มีอำนาจควบคุมของบริษัท หรือนิติบุคคลที่อาจมีความขัดแย้ง และไม่เป็นผู้ถือหุ้นที่มีนัย ผู้มีอำนาจควบคุม หรือหุ้นส่วนผู้จัดการของสำนักงานสอบบัญชี ซึ่งมีผู้สอบบัญชีบริษัท บริษัทใหญ่ บริษัทย่อย บริษัทร่วม หรือผู้มีอำนาจควบคุมของบริษัทสังกัดอยู่ เว้นแต่จะได้พ้นจากการมีลักษณะดังกล่าวมาแล้วไม่น้อยกว่า 2 ปี ก่อนวันได้รับแต่งตั้งให้เข้าดำรงตำแหน่งเป็นกรรมการตรวจสอบ
- (ช) ไม่เป็นหรือเคยเป็นผู้ให้บริการทางวิชาชีพใดๆ ซึ่งรวมถึงการให้การบริการเป็นที่ปรึกษากฎหมายหรือที่ปรึกษาทางการเงิน ซึ่งได้รับค่าบริการเกินกว่า 2 ล้านบาทต่อปีจากบริษัท บริษัทใหญ่ บริษัทย่อย บริษัทร่วม ผู้ถือหุ้นรายใหญ่ ผู้มีอำนาจควบคุมของบริษัท และไม่เป็นผู้ถือหุ้นที่มีนัย ผู้มีอำนาจควบคุม



หรือหุ้นส่วนของผู้ให้บริการวิชาชีพนั้นด้วย เว้นแต่จะได้พ้นจากการมีลักษณะดังกล่าวมาแล้วไม่น้อยกว่า 2 ปี ก่อนวันได้รับแต่งตั้งให้เข้าดำรงตำแหน่งเป็นกรรมการตรวจสอบ

- (ช) ไม่ประกอบกิจการที่มีสภาพอย่างเดียวกัน และเป็นการแข่งขันที่มีนัยกับบริษัท หรือไม่เป็นหุ้นส่วนที่มีนัยในห้างหุ้นส่วน หรือเป็นกรรมการที่มีส่วนร่วมบริหารงาน ลูกจ้าง พนักงาน ที่ปรึกษาที่รับเงินเดือนประจำ หรือถือหุ้นเกินร้อยละหนึ่งของจำนวนหุ้นที่มีสิทธิออกเสียงทั้งหมดของบริษัทอื่น ซึ่งประกอบกิจการที่มีสภาพอย่างเดียวกัน และเป็นการแข่งขันที่มีนัยกับกิจการของบริษัท
 - (ฌ) ไม่มีลักษณะอื่นใดที่ทำให้ไม่สามารถให้ความเห็นอย่างเป็นอิสระเกี่ยวกับการดำเนินงานของบริษัท
 - (ญ) คณะกรรมการตรวจสอบต้องเป็นกรรมการอิสระของบริษัทตามคุณสมบัติที่ ก.ล.ต.และตลาดหลักทรัพย์ฯ กำหนด
- คุณสมบัติเฉพาะ
- (ฎ) ไม่เป็นกรรมการที่ได้รับมอบหมายจากคณะกรรมการบริษัทให้ตัดสินใจในการดำเนินกิจการของบริษัท บริษัทใหญ่ บริษัทย่อย หรือบริษัทร่วม บริษัทย่อยลำดับเดียวกันผู้ถือหุ้นรายใหญ่ หรือผู้มีอำนาจควบคุมของบริษัท
 - (ฏ) ไม่เป็นกรรมการของบริษัทใหญ่ บริษัทย่อย หรือบริษัทย่อยลำดับเดียวกัน เฉพาะที่เป็นบริษัทจดทะเบียน
 - (ฐ) มีหน้าที่ในลักษณะเดียวกับที่กำหนดไว้ในประกาศตลาดหลักทรัพย์ฯ ว่าด้วยคุณสมบัติและขอบเขตการดำเนินงานของคณะกรรมการตรวจสอบ
 - (ฑ) กรรมการตรวจสอบอย่างน้อย 1 คนมีความรู้และประสบการณ์เพียงพอที่จะสามารถทำหน้าที่ในการสอบทานความน่าเชื่อถือของงบการเงินได้
 - (ฒ) สามารถอุทิศเวลาอย่างเพียงพอในการดำเนินหน้าที่ของคณะกรรมการตรวจสอบ

11.3.3 องค์ประกอบและการสรรหาคณะกรรมการบริหาร

คณะกรรมการบริษัทเป็นผู้แต่งตั้งโดยสรรหาจากผู้บริหารงาน กรรมการบริษัท และพนักงานในระดับบริหารรวมไปถึงบุคคลที่มีความรู้ความสามารถตามที่คณะกรรมการเห็นสมควร ระหว่าง 3 – 5 ท่าน ร่วมกันเป็นคณะกรรมการบริหาร

คุณสมบัติ

1. กรรมการบริหารต้องเป็นบุคคลที่มีความรู้ความสามารถและประสบการณ์ที่จะเป็นประโยชน์ต่อการดำเนินธุรกิจของบริษัทเป็นอย่างดี มีความซื่อสัตย์ สุจริต มีจริยธรรมในการดำเนินธุรกิจและมีเวลาเพียงพอที่จะอุทิศความรู้ความสามารถและปฏิบัติหน้าที่ให้แก่บริษัทอย่างเต็มที่
2. กรรมการบริหารต้องมีคุณสมบัติครบถ้วนและไม่มีลักษณะต้องห้าม พ.ร.บ. บริษัทมหาชนจำกัด กฎหมายว่าด้วยหลักทรัพย์และตลาดหลักทรัพย์ และกฎหมายอื่นใดที่เกี่ยวข้องกับการประกอบธุรกิจของบริษัท รวมทั้งต้อง



ไม่มีลักษณะที่แสดงถึงการขาดความเหมาะสมที่จะได้รับความไว้วางใจให้บริหารจัดการกิจการที่มีประชาชนเป็นผู้ถือหุ้นตามที่ ก.ล.ต. ประกาศกำหนด

3. กรรมการบริหารต้องแจ้งให้บริษัททราบโดยไม่ชักช้า หากมีส่วนได้เสียในสัญญาที่บริษัททำขึ้นไม่ว่าโดยตรงหรือโดยอ้อม หรือถือหุ้นเพิ่มขึ้นหรือลดลงในบริษัท

11.3.4 องค์ประกอบและการสรรหาคณะกรรมการบริหารความเสี่ยง

คณะกรรมการบริษัท และ / หรือผู้ถือหุ้นเป็นผู้แต่งตั้งคณะกรรมการบริหารความเสี่ยง โดยเลือกจากกรรมการบริษัท ผู้บริหาร และ / หรือผู้ทรงคุณวุฒิระหว่าง 3 – 5 ท่าน ทั้งนี้ กำหนดให้คณะกรรมการบริหารความเสี่ยงที่ได้รับการแต่งตั้ง คัดเลือกสมาชิก 1 ท่าน ให้ดำรงตำแหน่งประธานคณะกรรมการบริหารความเสี่ยง

11.3.5 องค์ประกอบและการสรรหาคณะกรรมการสรรหาและพิจารณาค่าตอบแทน

1. คณะกรรมการสรรหาและพิจารณาค่าตอบแทนประกอบด้วยคณะกรรมการบริษัทอย่างน้อย 3 คน และคณะกรรมการสรรหาและพิจารณาค่าตอบแทนอย่างน้อย 1 คน ต้องเป็นกรรมการอิสระ
2. คณะกรรมการสรรหาและพิจารณาค่าตอบแทนมีวาระการดำรงตำแหน่งคราวละ 3 ปี โดยกรรมการ สรรหาและพิจารณาค่าตอบแทนที่พ้นตำแหน่งตามวาระ อาจได้รับการแต่งตั้งจากคณะกรรมการบริษัทอีกได้
3. กรณีที่ตำแหน่งกรรมการสรรหาและพิจารณาค่าตอบแทนว่างลงเพราะเหตุอื่น นอกจากถึงคราวออกตามวาระข้อ 2.2 ได้แก่ การพ้นสภาพเป็นกรรมการบริษัท หรือการลาออก หรือการถูกถอดถอน ให้คณะกรรมการบริษัทแต่งตั้งบุคคลที่มีคุณสมบัติครบถ้วนเป็นกรรมการสรรหาและกำหนดค่าตอบแทน เพื่อให้คณะกรรมการชุดดังกล่าวมีจำนวนครบตามที่คณะกรรมการบริษัทได้กำหนดไว้ในกฎบัตรนี้ โดยบุคคลที่เข้าเป็นกรรมการสรรหาและพิจารณาค่าตอบแทนอยู่ในตำแหน่งได้เพียงวาระที่ยังคงเหลืออยู่ของกรรมการสรรหาและพิจารณาค่าตอบแทนคนที่เข้ามาแทน

11.4 การกำกับดูแลการดำเนินงานของบริษัท

นโยบายการลงทุน

บริษัทมีนโยบายการลงทุนในบริษัทอื่นที่เกี่ยวข้องกับธุรกิจหลักของบริษัทเพื่อต่อยอดหรือขยายโอกาส รวมไปถึงธุรกิจที่สนับสนุนธุรกิจหลัก เพื่อให้การดำเนินงานของกลุ่มบริษัทมีความคล่องตัว และมีผลตอบแทนกลับไปยังผู้ที่มีส่วนได้เสียเพิ่มขึ้น โดยมีรายละเอียด ดังนี้

1. บริษัทจะลงทุนในบริษัทที่มีคู่สัญญาที่มีความน่าเชื่อถือและมีจริยธรรมในการประกอบธุรกิจ เป็นประโยชน์ต่อสังคมและเศรษฐกิจโดยรวม
2. บริษัทจะร่วมลงทุนในบริษัทอื่นที่ทำธุรกิจที่มีความใกล้เคียงกัน หรือสอดคล้องกันกับธุรกิจของบริษัท เพื่อส่งเสริมให้มีการดำเนินการที่จะก่อให้เกิดประโยชน์ร่วมกัน (Synergy)

การแต่งตั้งบุคคลให้เป็นกรรมการในบริษัทย่อยหรือบริษัทร่วม

คณะกรรมการบริหารจะเป็นผู้เสนอชื่อบุคคลที่มีคุณสมบัติที่เหมาะสมให้แก่คณะกรรมการบริษัทเป็นผู้พิจารณาเพื่อแต่งตั้งคณะกรรมการในบริษัทย่อยหรือบริษัทร่วม ในกรณีที่ตำแหน่งกรรมการว่างลงเพราะเหตุอื่น นอกจากถึงคราวออก



ตามวาระ คณะกรรมการบริหารจะเสนอชื่อผู้มีคุณสมบัติเหมาะสมให้เป็นกรรมการในบริษัทย่อยหรือบริษัทร่วม และบุคคลที่เข้าเป็นกรรมการแทนจะมีวาระการดำรงตำแหน่งเพียงเท่าวาระที่เหลืออยู่ของกรรมการที่ออกไป

การกำกับดูแลการดำเนินงานของบริษัทย่อยหรือบริษัทร่วม

บริษัทได้กำหนดกรอบการดำเนินการตามนโยบายการลงทุนของบริษัทในบริษัทย่อยและบริษัทร่วม ดังนี้

1. บริษัทจะลงทุนในกิจการของบริษัทที่มีวัตถุประสงค์ในการประกอบธุรกิจเช่นเดียวกับธุรกิจหลักของบริษัท หรือกิจการที่มีลักษณะใกล้เคียงกัน หรือกิจการที่สนับสนุนกิจการของบริษัท อันจะทำให้บริษัทมีผลประกอบการหรือผลกำไรเพิ่มมากขึ้น หรือบริษัทจะลงทุนในธุรกิจที่เอื้อประโยชน์ (Synergy) ให้กับบริษัท ซึ่งจะช่วยสนับสนุนการดำเนินธุรกิจหลักของบริษัทให้มีความครบวงจรมากยิ่งขึ้น เพื่อเพิ่มขีดความสามารถในการแข่งขันของบริษัท

2. การควบคุมและบริหารงานบริษัทย่อยและ / หรือบริษัทร่วม

2.1 บริษัทจะส่งบุคคลที่มีคุณสมบัติและประสบการณ์ หรือมีความเหมาะสมกับการดำเนินธุรกิจไปดำรงตำแหน่งกรรมการหรือผู้บริหาร อย่างน้อยตามสัดส่วนการถือหุ้นของบริษัทในบริษัทย่อยและ / หรือบริษัทร่วมดังกล่าว เพื่อเป็นตัวแทนในการบริหารกิจการของบริษัทย่อยและ / หรือบริษัทร่วมนั้นๆ โดยตัวแทนดังกล่าวอาจเป็นประธานกรรมการ กรรมการผู้บริหารระดับสูง หรือบุคคลใดๆ ของบริษัทที่ปราศจากผลประโยชน์ขัดแย้งกับธุรกิจของบริษัทย่อยและบริษัทร่วมเหล่านั้น

หน้า 2

2.2 ตัวแทนของบริษัทจะต้องบริหารจัดการธุรกิจของบริษัทย่อยและบริษัทร่วมให้เป็นไปตามระเบียบและกฎเกณฑ์ซึ่งกำหนดไว้ในข้อบังคับ และกฎหมายที่เกี่ยวข้องกับการดำเนินธุรกิจของบริษัทย่อยและ/หรือบริษัทร่วมนั้นๆ

2.3 กรรมการหรือผู้บริหารซึ่งเป็นตัวแทนของบริษัทจะต้องมีส่วนร่วมในการกำหนดนโยบายที่สำคัญในการดำเนินธุรกิจของบริษัทย่อยและ / หรือบริษัทร่วม ให้เป็นไปตามกรอบแนวทางที่บริษัทกำหนด และให้ใช้ดุลยพินิจตามมติที่ประชุมคณะกรรมการบริษัท และ / หรือที่ประชุมผู้ถือหุ้นของบริษัทที่อนุมัติในเรื่องที่สำคัญของบริษัทย่อยและ / หรือบริษัทร่วม และรายงานผลการดำเนินงานให้บริษัททราบตามความเหมาะสม เพื่อก่อให้เกิดประโยชน์สูงสุดแก่บริษัทและเพื่อการเติบโตอย่างยั่งยืนของบริษัท

2.4 บริษัทจะติดตามผลประกอบการและผลการดำเนินงานของบริษัทย่อยและบริษัทร่วมอย่างใกล้ชิด รวมถึงกำกับให้มีการจัดเก็บข้อมูลและบันทึกบัญชีของบริษัทย่อยและบริษัทร่วมให้บริษัทตรวจสอบ

2.5 การขออนุมติในการลงทุนของบริษัทย่อยจะต้องเป็นไปตามกฎ ระเบียบ หรือ กฎเกณฑ์ว่าด้วยการได้มาหรือจำหน่ายไปซึ่งทรัพย์สินตามที่ได้ประกาศโดยตลาดหลักทรัพย์ฯ และ สำนักงาน ก.ล.ต.

11.5 นโยบายการใช้ข้อมูลภายในของบริษัทฯ

บริษัทตระหนักและเล็งเห็นความสำคัญต่อการดำเนินการตามหลักการกำกับดูแลกิจการที่ดี (Good Corporate Governance) รวมทั้งการถ่วงดุลอำนาจ (Check and Balance) เพื่อเสริมสร้างความมั่นใจให้กับผู้ถือหุ้น ผู้ลงทุน และผู้ที่เกี่ยวข้องทุกฝ่ายในการดำเนินงานอย่างต่อเนื่อง โดยคำนึงถึงการเจริญเติบโตของมูลค่าบริษัทในระยะยาว อีกทั้งคณะกรรมการบริษัทยังได้ตระหนักถึงความสำคัญของการนำข้อมูลภายในของบริษัทไปใช้เพื่อประโยชน์ส่วนตน คณะกรรมการ และผู้บริหารของบริษัท จึงเห็นควรให้มีการกำหนดมาตรการควบคุมดูแลการใช้ข้อมูลภายในของบริษัท เพื่อให้บริษัทมีการดำเนินงานที่โปร่งใสตามหลักบรรษัทภิบาลที่ดี โดยมีรายละเอียด ดังนี้

1. ไม่ใช่โอกาสหรือข้อมูลที่ได้จากการเป็นกรรมการ ผู้บริหาร หรือพนักงานในการหาประโยชน์ส่วนตนและในเรื่องการทำธุรกิจที่แข่งขันกับบริษัท หรือธุรกิจที่เกี่ยวข้อง



2. ไม่ใช่ข้อมูลภายในเพื่อประโยชน์ของตนในการซื้อขายหุ้นของบริษัท หรือให้ข้อมูลภายในแก่บุคคลอื่นเพื่อประโยชน์ในการซื้อขายหุ้นของบริษัท
3. ไม่เปิดเผยข้อมูลความลับทางธุรกิจของบริษัทต่อบุคคลภายนอก โดยเฉพาะคู่แข่งชั้น แม้หลังพ้นสภาพการเป็นกรรมการผู้บริหาร หรือพนักงานของบริษัทไปแล้ว
4. บริษัทจัดให้มีการเก็บสารสนเทศที่สำคัญที่ยังไม่ได้เปิดเผยไว้เป็นความลับ โดยจำกัดให้รู้เฉพาะผู้บริหารระดับสูงสุดเท่าที่จะทำได้ และเปิดเผยต่อเจ้าหน้าที่ของบริษัทตามความจำเป็นเท่าที่ต้องทราบเท่านั้น
5. ในกรณีที่บริษัทจำเป็นจะต้องทำการเปิดเผยข้อมูลภายในต่อพนักงานในบริษัทเป็นวงกว้าง บริษัท จะต้องแจ้งให้พนักงานทราบว่า เป็นข้อมูลที่ เป็นความลับและมีข้อจำกัดในการนำไปใช้
6. บริษัทจัดให้ความรู้แก่กรรมการและผู้บริหารของบริษัทเพื่อให้รับทราบถึงหน้าที่ในการรายงานการถือหลักทรัพย์ของตน คู่สมรส และบุตรที่ยังไม่บรรลุนิติภาวะในบริษัท ตามมาตรา 59 แห่ง พ.ร.บ. หลักทรัพย์และตามประกาศ ก.ล.ต. ที่ สจ. 12/2552 เรื่องการจัดทำและเปิดเผยรายงานการถือหลักทรัพย์ของกรรมการ ผู้บริหาร และผู้สอบบัญชี ("ประกาศ สจ. 12/2552") และบทกำหนดโทษตามมาตรา 275 แห่ง พ.ร.บ. หลักทรัพย์
7. บริษัทกำหนดให้กรรมการและผู้บริหารรายงานการเปลี่ยนแปลงการถือหลักทรัพย์ของบริษัทต่อ ก.ล.ต. ตามมาตรา 59 แห่ง พ.ร.บ. หลักทรัพย์ฯ และประกาศ สจ. 12/2552 เรื่องการจัดทำและเปิดเผยรายงานการถือหลักทรัพย์ของกรรมการ ผู้บริหาร และผู้สอบบัญชี และจัดส่งสำเนารายงานนี้ให้แก่บริษัทในวันเดียวกับที่ส่งรายงานต่อ ก.ล.ต.
8. บริษัทกำหนดห้ามกรรมการ ผู้บริหาร หรือผู้ปฏิบัติงานของบริษัทที่ได้รับทราบข้อมูลภายในเปิดเผยข้อมูลภายในต่อบุคคลภายนอก หรือบุคคลที่ไม่มีหน้าที่ที่เกี่ยวข้อง และห้ามบุคลากรของบริษัทดังกล่าวข้างต้นทำการซื้อขายหุ้นของบริษัท ในช่วงเวลา 1 เดือนก่อนที่บริษัทจะเผยแพร่ข่าวการเงิน หรือเผยแพร่ข้อมูลที่เป็นสาระสำคัญอื่นๆ สู่อสาธารณชน
9. กรรมการ ผู้บริหาร และพนักงานของบริษัทจะต้องไม่ทำการซื้อ ขาย เสนอซื้อ เสนอขาย ชักชวนให้บุคคลอื่นซื้อหรือขาย หรือชักชวนให้บุคคลอื่นเสนอซื้อ หรือเสนอขาย โอนหรือรับโอนหลักทรัพย์ของบริษัทโดยใช้ข้อมูลภายในของบริษัท และ/หรือเข้าทำนิติกรรมอื่นใดโดยใช้ข้อมูลภายในของบริษัท อันอาจก่อให้เกิดความเสียหายต่อบริษัทโดยทางตรงหรือทางอ้อม ข้อกำหนดนี้ให้รวมถึงคู่สมรสและบุตรที่ยังไม่บรรลุนิติภาวะของกรรมการ ผู้บริหารและพนักงานของบริษัท ผู้ใดฝ่าฝืนระเบียบข้อบังคับดังกล่าวจะถือว่าได้กระทำผิดอย่างร้ายแรง บริษัทได้กำหนดมาตรการลงโทษสำหรับผู้แสวงหาประโยชน์จากการนำข้อมูลภายในไปใช้หรือนำไปเปิดเผยจนทำให้บริษัท ได้รับความเสื่อมเสียหรือเสียหาย และบริษัทจะประสานงานกับหน่วยงานกำกับดูแลที่เกี่ยวข้องเพื่อดำเนินการตามกฎหมายต่อไป
 - (1) บริษัทกำหนดให้ประธานเจ้าหน้าที่บริหาร หรือผู้อำนวยการฝ่ายการเงินและบัญชี เป็นผู้มีอำนาจในการให้สัมภาษณ์ หรือตอบคำถาม ผู้ถือหุ้น นักลงทุน สื่อมวลชน และบุคคลภายนอก ผู้บริหารระดับสูงท่านอื่นอาจให้ข้อมูลได้โดยได้รับอนุญาตจากประธานเจ้าหน้าที่บริหาร
 - (2) บริษัทกำหนดให้ฝ่ายนักลงทุนสัมพันธ์เป็นผู้ทำหน้าที่ติดต่อสื่อสารกับผู้ถือหุ้น ผู้จัดการกองทุน นักลงทุน สถาบันการเงิน และประธานเจ้าหน้าที่บริหารเป็นผู้ให้ข้อมูลแก่สื่อมวลชน
 - (3) กรณีที่มีบุคคลภายนอกติดต่อสอบถามข้อมูลของบริษัท หากเป็นผู้ถือหุ้นหรือนักลงทุนสอบถาม ให้ฝ่ายนักลงทุนสัมพันธ์เป็นผู้ตอบ หากเป็นสื่อมวลชนสอบถาม ให้ประธานเจ้าหน้าที่บริหารหรือผู้อำนวยการฝ่ายการเงินและบัญชีเป็นผู้ตอบ



11.6 ค่าตอบแทนของผู้สอบบัญชี

งบการเงินของบริษัทได้รับการตรวจสอบโดยนางสาวธัญพร ตั้งธโนปจัย ผู้สอบบัญชีรับอนุญาตเลขที่ 9169 บริษัท สอบบัญชีธรรมนิติ จำกัด ซึ่งมีค่าตอบแทนผู้สอบบัญชีประจำปี 2560 และ 2561 เป็นจำนวน 825,000 บาทและ 900,000 บาท



12. ความรับผิดชอบต่อสังคม

12.1 นโยบายภาพรวม

บริษัท มีความตั้งใจพัฒนาธุรกิจให้เติบโตอย่างยั่งยืนควบคู่ไปกับการรับผิดชอบต่อสังคม ดังนั้นเพื่อให้ธุรกิจสามารถพัฒนาไปได้อย่างยั่งยืน ที่ประชุมคณะกรรมการบริษัทครั้งที่ 2/2561 เมื่อวันที่ 28 มีนาคม 2561 จึงได้มีมติอนุมัตินโยบายความรับผิดชอบต่อสังคม (Corporate Social Responsibility Policy) โดยมีกรอบหลักการแนวทางในการดำเนินงาน ดังนี้

1. การประกอบธุรกิจด้วยความเป็นธรรม

บริษัทตระหนักถึงการดำเนินธุรกิจที่สุจริตและเป็นธรรมตามกรอบกติกาการแข่งขัน ภายใต้กฎหมายและระเบียบข้อบังคับที่เกี่ยวข้อง และเชื่อว่าการประกอบธุรกิจด้วยความเป็นธรรมจะช่วยสร้างความเชื่อมั่นกับผู้เกี่ยวข้อง อันจะเป็นผลดีต่อการดำเนินธุรกิจของบริษัทในระยะยาว ดังนั้นบริษัทจะไม่เห็นแก่ผลประโยชน์อื่นที่อาจได้มาจากการดำเนินงานที่ไม่ถูกต้องตามทำนองคลองธรรม และยังคงส่งเสริมให้พนักงานตระหนักถึงความสำคัญของการปฏิบัติตามกฎหมาย และการแข่งขันที่เป็นธรรม บริษัทได้ดำเนินการดังนี้

- ไม่เรียก ไม่รับ หรือจ่ายผลประโยชน์ใดๆ ที่ไม่สุจริตในการค้ากับคู่ค้า
- กรณีที่มีข้อมูลว่ามีการเรียก หรือการรับ หรือการจ่ายผลประโยชน์ใดๆ ที่ไม่สุจริต ต้องเปิดเผยข้อมูลที่เกี่ยวข้องต่อคู่ค้า และร่วมกันแก้ไขปัญหาโดยรวดเร็ว
- ปฏิบัติตามเงื่อนไขต่างๆ ตามสัญญาอย่างเคร่งครัดกรณีที่ไม่สามารถปฏิบัติตามเงื่อนไขข้อใดได้ ต้องรีบแจ้งคู่ค้าทราบล่วงหน้า เพื่อร่วมกันพิจารณาหาแนวทางแก้ไขปัญหา

2. การเคารพสิทธิมนุษยชน

บริษัทมีการประกอบธุรกิจด้วยความเคารพต่อสิทธิมนุษยชน โดยมีการส่งเสริมและคุ้มครองสิทธิเสรีภาพ ตลอดจนปฏิบัติต่อกันอย่างเสมอภาค ซึ่งเป็นรากฐานของการบริหารและพัฒนาทรัพยากรบุคคล บริษัทให้โอกาสกับทุกคนชาติอย่างเท่าเทียม และในกระบวนการบริหารค่าตอบแทน บริษัทยึดหลักการจ่ายค่าตอบแทนที่เชื่อมโยงกับผลสำเร็จของงาน เป็นต้น

3. การปฏิบัติต่อแรงงานอย่างเป็นธรรม

ทรัพยากรบุคคลเป็นปัจจัยสำคัญของธุรกิจในการสร้างมูลค่าเพิ่มและเพิ่มผลผลิต ดังนั้น บริษัทจะปฏิบัติต่อพนักงานของบริษัทด้วยความเคารพต่อความเป็นปัจเจกชนและศักดิ์ศรีของความเป็นมนุษย์ บริษัทจะปรับปรุงสภาพแวดล้อมในการทำงานให้พนักงานมีคุณภาพชีวิตที่ดี และมีระบบการบริหารทรัพยากรบุคคลที่ตั้งอยู่บนพื้นฐานของความเป็นธรรม ทั้งยังส่งเสริมให้พนักงานได้มีโอกาสแสดงศักยภาพ ตลอดจนได้รับโอกาสในการฝึกฝนและเพิ่มพูนทักษะในการทำงาน บริษัทได้ดำเนินการดังนี้

- สรรหาและคัดเลือกพนักงาน ที่จะมาร่วมงานกับบริษัทอย่างเข้มงวด ดูแลให้มีสวัสดิการ และ ค่าตอบแทนที่เหมาะสมและเป็นธรรม จะดำเนินการพัฒนาและฝึกอบรมพนักงานอย่างต่อเนื่อง ตลอดจนส่งเสริมให้มีคุณภาพ ชีวิตการทำงานที่ดี มีสุขอนามัยและความปลอดภัยในการทำงาน
- ให้ความรู้แก่พนักงานระดับปฏิบัติการและระดับบริหารบนเรื่องเพิ่มพูนความรู้อย่างต่อเนื่อง เช่น การฝึกอบรมบนเรือ การอบรมเพื่อเตรียมความพร้อมในงานต่างๆ การฝึกซ้อมกับท่าเรือ เป็นต้น



- จัดกิจกรรมสนับสนุนเงินรางวัล เช่นเงินรางวัลการตรวจเรือ เพื่อให้พนักงานเกิดแรงจูงใจและกำลังใจในการปฏิบัติงานอย่างต่อเนื่อง

4. การร่วมพัฒนาชุมชนหรือสังคม

ชุมชนและสังคมที่เข้มแข็งและมีการพัฒนาที่ยั่งยืนนั้น เป็นสิ่งที่เกื้อหนุนการดำเนินงานของธุรกิจ ดังนั้น บริษัทจะจัดกิจกรรมทางสังคมและมีส่วนร่วมในการส่งเสริมความเข้มแข็งให้แก่ชุมชนและสังคม ไม่ว่าจะเป็นการส่งเสริมการศึกษาและพัฒนาทรัพยากรมนุษย์ การส่งเสริมการจ้างงาน และการจัดโครงการพัฒนาชุมชนต่าง ๆ ตลอดจนการรักษาวัฒนธรรมและประเพณีอันดีงามของท้องถิ่น โดยมีการดำเนินการดังนี้

- ริเริ่มโครงการในการช่วยและแบ่งปันต่อสังคม ได้แก่ การร่วมเป็นสปอนเซอร์ กิจกรรมที่สนับสนุนต่อสังคม การศึกษา การร่วมกับสมาคมศิษย์เก่าอำนวยความสะดวกในการช่วยสนับสนุนร่วมกับพนักงานบริษัทในการช่วยเหลือผู้ประสบอุทกภัยน้ำท่วมในจังหวัดสกลนคร และการรับนักศึกษาฝึกงานกับบริษัทโดยเฉพาะในเขตชุมชนที่กองเรือของบริษัท เข้าไปดำเนินธุรกิจขนส่งสินค้าทางทะเล เช่น จากภูมิภาคใต้ และตะวันออก

12.2 การต่อต้านการทุจริตคอร์รัปชัน

บริษัทมุ่งมั่นที่จะดำเนินธุรกิจด้วยความซื่อสัตย์สุจริต โปร่งใส และต่อต้านการคอร์รัปชันทุกรูปแบบ ด้วยตระหนักดีถึงภัยร้ายแรงของการคอร์รัปชันที่ทำลายการแข่งขันอย่างเสรีและเป็นธรรม ทั้งยังก่อให้เกิดความเสียหายต่อการพัฒนาเศรษฐกิจและสังคม นโยบายต่อต้านการคอร์รัปชันได้รับการอนุมัติจากที่ประชุมคณะกรรมการบริษัทครั้งที่ 3/2561 เมื่อวันที่ 4 พฤษภาคม 2561 โดยมีนโยบายและแนวทางปฏิบัติดังนี้

1. บริษัทได้สื่อสารไปยังบุคลากรทุกระดับผู้บริหารและพนักงาน โดยกำหนดให้พนักงานบริษัททุกระดับ ต้องปฏิบัติตามนโยบายต่อต้านการคอร์รัปชันและจรรยาบรรณธุรกิจของบริษัท โดยต้องไม่เข้าไปเกี่ยวข้องกับเรื่องคอร์รัปชัน ไม่ว่าจะโดยทางตรงหรือทางอ้อม
2. ผู้บริหาร พนักงาน และเจ้าหน้าที่ของบริษัทไม่พึงละเลยหรือเพิกเฉย เมื่อพบเห็นการกระทำที่เข้าข่ายการคอร์รัปชันที่เกี่ยวข้องกับบริษัท ต้องแจ้งให้ผู้บังคับบัญชา หรือบุคคลที่รับผิดชอบทราบ และให้ความร่วมมือในการตรวจสอบข้อเท็จจริงต่างๆ หากมีข้อสงสัยหรือข้อซักถามให้ปรึกษาผู้บังคับบัญชา หรือบุคคลที่กำหนดให้ทำหน้าที่รับผิดชอบเกี่ยวกับการติดตามการปฏิบัติตามจรรยาบรรณของบริษัทผ่านช่องทางต่างๆ ที่กำหนดไว้ ทั้งนี้เพื่อความร่วมมือกันสอดส่องดูแลผลประโยชน์ของบริษัทได้อย่างทั่วถึงและมีประสิทธิภาพยิ่งขึ้น
3. บริษัทจะให้ความสำคัญและคุ้มครองเจ้าหน้าที่ที่ปฏิเสธหรือแจ้งเรื่องการคอร์รัปชันที่เกี่ยวข้องกับบริษัทโดยใช้มาตรการคุ้มครองผู้ร้องเรียน หรือผู้ที่ให้ความร่วมมือในการรายงานการคอร์รัปชัน ตามที่กำหนดไว้ในนโยบายการแจ้งการกระทำผิดและให้ความคุ้มครองผู้ร้องเรียน (Whistleblower Procedures) ของบริษัท โดยจัดทำระบบฐานข้อมูลเก็บความลับของข้อมูลผู้แจ้งเบาะแส และกำหนดบทลงโทษสำหรับเจ้าหน้าที่ผู้รับผิดชอบข้อมูลดังกล่าวเมื่อข้อมูลถูกเปิดเผย ทั้งนี้ การเข้าระบบฐานข้อมูลดังกล่าวจะต้องสามารถกระทำได้โดยผู้มีอำนาจเท่านั้น
4. ผู้ที่กระทำการคอร์รัปชันเป็นการกระทำผิดจรรยาบรรณของบริษัท ซึ่งจะต้องได้รับการพิจารณาทางวินัยตามระเบียบที่บริษัทกำหนดไว้ นอกจากนี้ อาจจะได้รับโทษตามกฎหมาย หากการกระทำนั้นผิดกฎหมาย
5. บริษัทตระหนักถึงความสำคัญในการเผยแพร่ ให้ความรู้ และทำความเข้าใจกับบุคคลที่ต้องปฏิบัติหน้าที่ที่เกี่ยวข้องกับบริษัท หรืออาจเกิดผลกระทบต่อบริษัทในเรื่องที่ต้องปฏิบัติให้เป็นไปตามนโยบายต่อต้านการคอร์รัปชัน



6. เพื่อให้เกิดความชัดเจนในการดำเนินการในเรื่องที่มีความเสี่ยงสูงกับการเกิดการคอร์รัปชัน พนักงานของบริษัททุกระดับต้องปฏิบัติตามความระมัดระวังในเรื่องที่กำหนดไว้

การช่วยเหลือทางการเมือง

1. บริษัทเป็นองค์กรธุรกิจที่เป็นกลางทางการเมือง สนับสนุนการปฏิบัติตามกฎหมายและการปกครองระบอบประชาธิปไตย บริษัทไม่มีแนวปฏิบัติที่จะให้การช่วยเหลือทางการเมืองแก่พรรคการเมืองใดๆ ไม่ว่าจะโดยทางตรงหรือทางอ้อม โดยมีวัตถุประสงค์เพื่อเอื้อประโยชน์ทางธุรกิจให้กับบริษัท
2. กรรมการ ผู้บริหาร หรือพนักงานมีสิทธิและเสรีภาพทางการเมืองตามกฎหมาย แต่จะไม่ดำเนินการใดๆ ที่ทำให้บริษัทสูญเสียความเป็นกลางหรือได้รับความเสียหายจากการเข้าไปมีส่วนเกี่ยวข้องทางการเมือง
3. กรรมการ ผู้บริหาร หรือพนักงานจะไม่ดำเนินกิจกรรมทางการเมืองภายในบริษัท รวมถึงใช้ทรัพยากรใดๆ ของบริษัทเพื่อดำเนินการดังกล่าว

การบริจาคเพื่อการกุศล

สำหรับการบริจาคเพื่อการกุศล (Charitable Contribution, Donations and Aid Grants) นั้น บริษัทสนับสนุนการพัฒนาชุมชนและสังคมเพื่อการพัฒนาคุณภาพชีวิต สร้างเศรษฐกิจและความเข้มแข็งให้กับชุมชนและสังคม ผ่านกระบวนการทางธุรกิจหรือการบริจาคเพื่อการกุศล ซึ่งต้องนำไปใช้สำหรับสาธารณกุศลเท่านั้น อย่างไรก็ตาม การบริจาคเพื่อการกุศลอาจทำให้เกิดความเสี่ยงต่อบริษัท เนื่องจากกิจกรรมดังกล่าวเกี่ยวข้องกับการใช้จ่ายเงินโดยไม่มีผลตอบแทนที่มีตัวตน และอาจจะใช้เป็นข้ออ้างหรือเส้นทางสำหรับการคอร์รัปชัน และเพื่อไม่ให้เกิดการบริจาคเพื่อการกุศลที่มีวัตถุประสงค์แอบแฝง บริษัทจึงกำหนดนโยบายและหลักเกณฑ์เกี่ยวกับการบริจาคเพื่อการกุศล กระบวนการสอบทาน และรายละเอียดการควบคุมไว้ดังต่อไปนี้

1. การบริจาคมูลนั้นต้องพิสูจน์ได้ว่ามีกิจกรรมตามโครงการเพื่อการกุศลดังกล่าวจริง และมีการดำเนินการเพื่อสนับสนุนให้วัตถุประสงค์ของโครงการประสบผลสำเร็จ และก่อให้เกิดประโยชน์ต่อสังคมอย่างแท้จริง หรือเพื่อเป็นไปตามวัตถุประสงค์ของการดำเนินงานด้วยความรับผิดชอบต่อสังคม (Corporate Social Responsibility: CSR) โดยมีเอกสารหลักฐานชัดเจนและสอดคล้องกับระเบียบของบริษัท
2. การบริจาคมูลนั้นต้องพิสูจน์ได้ว่าเป็นไปเพื่อการกุศลดังกล่าวไม่มีส่วนเกี่ยวข้องกับผลประโยชน์ต่างตอบแทนให้กับบุคคลใด หรือหน่วยงานใด ยกเว้น การประกาศเกียรติคุณตามธรรมเนียมปฏิบัติทั่วไป เช่น การติดตราสัญลักษณ์ (Logo) การประกาศรายชื่อบริษัท ณ สถานที่จัดงาน หรือในสื่อเพื่อการประชาสัมพันธ์ เป็นต้น

เงินสนับสนุน

เงินสนับสนุน (Sponsorships) เป็นวิธีการประชาสัมพันธ์ทางธุรกิจของบริษัททางหนึ่งซึ่งแตกต่างจากการบริจาคเพื่อการกุศล โดยอาจกระทำได้โดยมีวัตถุประสงค์เพื่อธุรกิจ ตราสินค้า หรือชื่อเสียงของบริษัท ซึ่งมีความเสี่ยงอยู่เนื่องจากการจ่ายเงินสำหรับการบริการหรือผลประโยชน์ที่ยากต่อการวัดผลและติดตาม เงินสนับสนุนยังอาจถูกเชื่อมโยงไปเกี่ยวกับการติดสินบน บริษัทจึงกำหนดนโยบายและหลักเกณฑ์เกี่ยวกับเงินสนับสนุน กระบวนการสอบทาน และรายละเอียดการควบคุมไว้ดังต่อไปนี้



1. เงินสนับสนุนนั้นต้องพิสูจน์ได้ว่าผู้ขอเงินสนับสนุนได้ทำกิจกรรมตามโครงการดังกล่าวจริง และเป็นการดำเนินการเพื่อสนับสนุนให้วัตถุประสงค์ของโครงการประสบผลสำเร็จ และก่อให้เกิดประโยชน์ต่อสังคมอย่างแท้จริง หรือเพื่อเป็นไปตามวัตถุประสงค์ของการดำเนินงานด้วยความรับผิดชอบต่อสังคม (Corporate Social Responsibility: CSR)
2. เงินสนับสนุนนั้นต้องพิสูจน์ได้ว่าทำให้เงินสนับสนุนหรือประโยชน์อื่นใดที่สามารถคำนวณเป็นตัวเงินได้ เช่น การให้ที่พักและอาหาร เป็นต้น ไม่มีส่วนเกี่ยวข้องกับผลประโยชน์ต่างตอบแทนให้กับบุคคลใด หรือหน่วยงานใด ยกเว้น การประกาศเกียรติคุณตามธรรมเนียมธุรกิจทั่วไป
3. ในการเป็นผู้ให้เงินสนับสนุน จะต้องจัดทำใบบันทึกคำขอ ระบุชื่อผู้รับเงินสนับสนุนและวัตถุประสงค์ของการสนับสนุนพร้อมแนบเอกสารประกอบทั้งหมด เสนอให้ผู้มีอำนาจอนุมัติของบริษัทพิจารณาอนุมัติตามระดับอำนาจอนุมัติของบริษัท

ของขวัญ การเลี้ยงรับรอง และค่าใช้จ่ายอื่น

บริษัทตระหนักดีว่าการสร้างความสัมพันธ์ที่ดีกับพันธมิตรทางธุรกิจเป็นสิ่งที่สำคัญที่จะนำมาซึ่งความสำเร็จอย่างต่อเนื่องของบริษัท พนักงานสามารถให้หรือรับของขวัญ (Gifts) และ / หรือการเลี้ยงรับรอง (Hospitality) และ/หรือในรูปแบบค่าใช้จ่ายอื่น (Others) แก่/จากบุคคลใดๆ ได้ หากเข้าเงื่อนไขทุกข้อ ดังต่อไปนี้

1. ไม่เป็นการกระทำโดยตั้งใจ เพื่อครอบงำ ชักนำ หรือตอบแทนบุคคลใดๆ เพื่อให้ได้มาซึ่งความได้เปรียบใดๆ ผ่านการกระทำไม่เหมาะสม หรือเป็นการแลกเปลี่ยนอย่างชัดเจนหรือแอบแฝงเพื่อให้ได้มาซึ่งการช่วยเหลือหรือผลประโยชน์
2. เป็นไปตามกฎหมายที่เกี่ยวข้อง
3. เป็นการให้ในนามบริษัท ไม่ใช่ในนามของพนักงาน
4. ไม่เป็นของขวัญที่อยู่ในรูปของเงินสดหรือสิ่งเทียบเท่าเงินสด (เช่น บัตรของขวัญ หรือบัตรกำนัล)
5. เหมาะสมกับสถานการณ์ เช่น การให้ของขวัญเล็กๆ น้อยๆ ในช่วงเทศกาลสงกรานต์ ตรุษจีน หรือปีใหม่ ซึ่งถือเป็นธรรมเนียมปกติ
6. ประเภทและมูลค่ามีความเหมาะสม และมอบให้ถูกต้องตามกาลเทศะ เช่น ในกรณีที่กลุ่มบริษัทอยู่ระหว่างจัดให้มีการประกวดราคา พนักงานจะต้องไม่รับของขวัญ หรือการเลี้ยงรับรองจากบริษัทที่เข้าร่วมการประกวดราคานั้นๆ
7. เป็นการให้อย่างเปิดเผย ไม่ปกปิด

พนักงานสามารถรับของขวัญซึ่งมีมูลค่าได้ไม่เกิน 3,000 บาท ในกรณีที่ไม่สามารถปฏิเสธและจะต้องรับของขวัญซึ่งมีมูลค่าเกินกว่า 3,000 บาท ต้องแจ้งให้ผู้บังคับบัญชาทราบโดยใช้แบบรายงานการรับของขวัญ และนำส่งของขวัญดังกล่าวแก่เลขานุการประธานเจ้าหน้าที่บริหาร เพื่อนำไปเป็นของรางวัลให้แก่พนักงาน หรือบริจาคเพื่อการกุศลตามความเหมาะสม

12.3 การดำเนินงานและการจัดทำรายงาน

บริษัทได้ปฏิบัติตามกฎหมายและข้อบังคับเกี่ยวกับการจัดการสิ่งแวดล้อมอย่างเคร่งครัด รวมทั้งยังมีการใช้ทรัพยากรอย่างมีประสิทธิภาพและคุ้มค่า นอกจากนี้ บริษัทจะให้ความสำคัญกับการเปิดเผยข้อมูลที่สะท้อนให้เห็นการปฏิบัติตามแนวทางความรับผิดชอบต่อสังคม (CSR) ดังกล่าวไว้ในรายงานประจำปี



12.4 กิจกรรมเพื่อประโยชน์ต่อสังคมและสิ่งแวดล้อม

- บริษัทได้เข้าร่วมสร้างฝายชะลอน้ำที่ศูนย์อนุรักษ์พันธุ์สัตว์ป่าเขาสลักพระ จังหวัดกาญจนบุรี



- บริษัทได้มอบทุนการศึกษาให้กับนิสิตโครงการเพชรในตม





12.5 การดำเนินธุรกิจที่มีผลกระทบต่อความรับผิดชอบต่อสังคม
ไม่มี



13. การควบคุมภายในและการบริหารจัดการความเสี่ยง

บริษัท ตระหนัก และให้ความสำคัญกับระบบการควบคุมภายใน เพื่อให้เป็นไปตามหลักการกำกับดูแลกิจการที่ดี จากการประชุมคณะกรรมการบริษัท ครั้งที่ 1/2561 (หลังแปรสภาพ) เมื่อวันที่ 18 กันยายน 2561 คณะกรรมการได้ ประเมินระบบควบคุมภายใน โดยได้มีสอบถามข้อมูลจากฝ่ายบริหารของบริษัท และได้ตอบแบบประเมินความเพียงพอของระบบควบคุมภายในของบริษัท ตามแบบประเมินความเพียงพอของระบบควบคุมภายในของคณะกรรมการกำกับหลักทรัพย์ และตลาดหลักทรัพย์ (ตามเอกสารแนบ 4) โดยประกอบด้วย 5 องค์ประกอบ ได้แก่

1. การควบคุมภายในองค์กร (Control Environment)
2. การประเมินความเสี่ยง (Risk Assessment)
3. การควบคุม การปฏิบัติงาน (Control Activities)
4. ระบบสารสนเทศและการสื่อสารข้อมูล (Information & Communication)
5. ระบบการติดตาม (Monitoring Activities)

13.1 ความเห็นเกี่ยวกับระบบควบคุมภายในของคณะกรรมการบริษัท

คณะกรรมการบริษัทมีความเห็นว่าบริษัท ได้จัดให้มีการบริหารงาน และระบบการควบคุมภายในที่ดีเพียงพอแล้วโดยผู้บริหารได้สนับสนุนให้พนักงานในองค์กรตระหนักถึงความสำคัญ ในการควบคุมภายใน โดยได้จัดให้มีบุคคลากรอย่างเพียงพอและเหมาะสมเพื่อให้การดำเนินงานของบริษัท ดำเนินตามวัตถุประสงค์ และสอดคล้องกับกฎหมาย และกฎระเบียบที่เกี่ยวข้อง และเป็นไปตามหลักการกำกับดูแลกิจการที่ดี

นอกจากนี้ บริษัท ได้จัดให้มีส่วนการตรวจสอบภายในที่มีความเป็นอิสระในการติดตาม และประเมินผลการควบคุมภายในโดยการว่าจ้างผู้ตรวจสอบภายในซึ่งเป็นหน่วยงานภายนอก (Outsource) โดยรายงานต่อคณะกรรมการตรวจสอบ

13.2 ความเห็นเกี่ยวกับระบบควบคุมภายใน ผลการตรวจสอบภายใน และผลการติดตามของผู้ตรวจสอบภายใน

บริษัท ได้ว่าจ้างผู้ตรวจสอบภายในซึ่งเป็นบุคคลภายนอก (Outsource) โดยได้แต่งตั้งบริษัท ยูนิค แอดไวเซอร์ จำกัด เป็นผู้ตรวจสอบภายในของบริษัท โดยมีนายโกศล แยมลิมูล เป็นหัวหน้างานตรวจสอบภายใน (รายละเอียดเกี่ยวกับหัวหน้างานตรวจสอบภายในตามเอกสารแนบ 3) เพื่อทำการตรวจสอบระบบควบคุมภายใน และการปฏิบัติตามระบบของบริษัท ตามรายละเอียดดังนี้

13.2.1 สรุปผลการตรวจสอบ และผลการติดตามจากการตรวจสอบระบบควบคุมภายในของบริษัท

ผู้ตรวจสอบภายในได้ดำเนินการตรวจสอบระบบการควบคุมภายในทุกกระบวนการหลักของบริษัท เช่น รายได้ การรับรู้รายได้ และการรับเงิน การบริหารเรือและควบคุมต้นทุนการให้บริการ และการจัดการสินค้าคงเหลือ การจัดซื้อจัดจ้าง การบริหารทรัพย์สินถาวร การบริหารทรัพยากรบุคคล การควบคุมทั่วไปในระบบเทคโนโลยีสารสนเทศ เป็นต้น โดยผู้ตรวจสอบภายในได้เข้าตรวจสอบข้อมูล และเสนอต่อคณะกรรมการตรวจสอบเพื่อรับทราบรายงานการติดตามดังตารางด้านล่าง



รายงานการตรวจสอบ	ระยะเวลาเข้าตรวจสอบ	รายงานฉบับลงวันที่
รายงานการตรวจสอบครั้งที่ 1-2560	ก.พ. 2560-มี.ค. 2560 และ 30 พ.ค. 2560	30 พ.ค. 2560
รายงานการตรวจสอบครั้งที่ 2-2560 (ตรวจติดตาม 1/2560)	ก.ค. 2560	15 ส.ค. 2560
รายงานการตรวจสอบครั้งที่ 3-2560 (ตรวจติดตาม 1/2560)	พ.ย. 2560-ธ.ค. 2560	30 ธ.ค. 2560
รายงานการตรวจสอบครั้งที่ 1-2561	เม.ย. 2561- พ.ค. 2561	25 พ.ค. 2561
รายงานการตรวจสอบครั้งที่ 2-2561 (ตรวจติดตาม 1/2561)	ก.ค. 2561	31 ก.ค. 2561
รายงานการตรวจสอบครั้งที่ 3-2561	ก.ย. 2561	30 ก.ย. 2561
รายงานการตรวจสอบครั้งที่ 4-2561	พ.ย. 2561	31 ธ.ค. 2561

ประเด็นที่ตรวจพบ และความเสี่ยง	ข้อเสนอแนะ และแนวทางการแก้ไขของ บริษัท	ผลการตรวจติดตาม
การบริหารเรือและควบคุมต้นทุนการให้บริการและจัดการสินค้าคงเหลือ		
1 <u>ประเด็นที่ตรวจพบ :</u> สินค้าคงเหลือของบริษัทประกอบด้วย น้ำมันเชื้อเพลิง และวัสดุสิ้นเปลืองที่ใช้ในการเดินเรือ ปัจจุบันบริษัทใช้ระบบ Auto Flight ในการควบคุมสินค้าคงเหลือประเภท วัสดุสิ้นเปลือง และควบคุมสินค้าคงเหลือประเภทน้ำมันเชื้อเพลิงโดยใช้ Excel Spreadsheet เพื่อเก็บข้อมูลการซื้อ ใช้ไป และยอดคงเหลือ ซึ่งผู้ปฏิบัติงานแจ้งว่าอยู่ระหว่างศึกษาและบันทึกข้อมูลสินค้าคงเหลือน้ำมันเชื้อเพลิงในระบบ Auto Flight ให้ครบถ้วน <u>ผลกระทบ :</u> ขั้นตอนในการทำงานซ้ำซ้อน ใช้ระยะเวลาในการทำงานมาก อาจเกิดความผิดพลาดได้ง่าย <u>ระดับความเสี่ยง :ต่ำ</u>	<u>ข้อเสนอแนะ :</u> เพื่อความสะดวกและลดขั้นตอนในการทำงาน บริษัทควรกำหนดให้มีการควบคุมสินค้าคงเหลือผ่านระบบ Auto Flight ทั้งหมด <u>แนวทางการแก้ไขของบริษัท :</u> บริษัทกำหนดให้บันทึกรายการสินค้าคงเหลือทั้งหมดเข้าระบบ Auto Flight เริ่มตั้งแต่เดือน มิถุนายน 2561 เป็นต้นไป	บริษัทมีการนำระบบ Auto Flight มาใช้ในการควบคุมสินค้าคงเหลือประเภทวัสดุสิ้นเปลืองและควบคุมสินค้าคงเหลือประเภทน้ำมันเชื้อเพลิงในเดือนมิถุนายน 2561 โดยแผนกบัญชีจะนำข้อมูลยอดที่ใช้ไปตามรายงานมาบันทึกในระบบ Auto Flight ทุกสิ้นเดือน <u>สถานะ :</u> ดำเนินการเสร็จสิ้นแล้ว
การจัดซื้อ/จัดจ้าง ค่าใช้จ่าย และการจ่ายเงิน		
2 <u>ประเด็นที่ตรวจพบ :</u> บริษัทกำหนดให้มีการประเมินผู้ขาย/ผู้	<u>ข้อเสนอแนะ :</u> เพื่อให้มั่นใจว่าการประเมินผู้ขาย/ผู้ให้บริการ	บริษัทกำหนดให้มีการประเมินผู้ขาย/ผู้ให้บริการประจำปี 2560 และได้



ประเด็นที่ตรวจพบ และความเสี่ยง	ข้อเสนอแนะ และแนวทางการแก้ไขของ บริษัท	ผลการตรวจติดตาม
<p>ให้บริการประจำปี 2560 โดยกำหนดแบบฟอร์มการประเมินที่ชัดเจน อย่างไรก็ตาม จากการสอบถามการประเมินผู้ขาย/ผู้ให้บริการดังกล่าวพบข้อสังเกตที่สำคัญ ดังนี้</p> <ol style="list-style-type: none">1.เอกสารการประเมินไม่มีการให้เลขที่ หรือระบุรหัสผู้ขาย/ผู้ให้บริการ ยากต่อการควบคุมความครบถ้วน และการค้นหา2.การประเมินเป็นหน้าที่ของฝ่ายจัดซื้อและหน่วยงานที่เกี่ยวข้องกับการใช้บริการรวมประเมิน แต่ไม่พบการลงนามของผู้ร่วมประเมิน ยกเว้นกรณีมีข้อเสนอแนะ3.ยังไม่มีสรุปผลการประเมินประจำปีที่ชัดเจน เพื่อรายงานผลการประเมิน ปัญหา และแนวทางแก้ไข ให้ผู้บริหารทราบอย่างชัดเจนเป็นลายลักษณ์อักษร <p><u>ผลกระทบ :</u></p> <p>การประเมินผลให้ข้อมูลที่สำคัญไม่ครบถ้วน อาจใช้ประโยชน์จากการประเมินผลได้ไม่เต็มประสิทธิภาพ</p> <p><u>ระดับความเสี่ยง :</u> ปานกลาง</p>	<p>ประจำปีมีความเหมาะสม และมีประสิทธิภาพสูงสุด บริษัทควร</p> <ul style="list-style-type: none">-กำหนดให้ผู้ร่วมการประเมินลงนามยืนยันการประเมินทุกครั้ง-ควบคุมเอกสารการประเมินโดยการให้เลขที่ที่ชัดเจน-มีการสรุปผลการประเมินประจำปีที่ชัดเจน เพื่อรายงานผลการประเมิน ปัญหา และแนวทางแก้ไข ให้ผู้บริหารทราบอย่างชัดเจนเป็นลายลักษณ์อักษร โดยมีข้อมูลที่สำคัญ เช่น ขอบเขตการประเมิน จำนวนที่ประเมิน สรุปคะแนน ปัญหาและวิธีการแก้ไข <p><u>แนวทางการแก้ไขของบริษัท :</u></p> <ol style="list-style-type: none">1.ฝ่ายจัดซื้อจะดำเนินการปรับปรุงแบบฟอร์มให้สามารถให้ข้อมูลที่สำคัญให้ครบถ้วน เพื่อใช้ในการประเมินในครั้งถัดไป2.การสรุปผลการประเมินประจำปีจะมีการจัดทำรายงานสรุปผลการประเมินให้ผู้บริหารรับทราบ	<p>ดำเนินการสรุปผลการประเมินประจำปีที่ชัดเจน เพื่อรายงานผลการประเมิน ปัญหา และแนวทางแก้ไข ให้ผู้บริหารทราบพร้อมทั้งลงนามเป็นลายลักษณ์อักษร</p> <p><u>สถานะ :</u> ดำเนินการเสร็จสิ้นแล้ว</p>
ระบบบริหารสินทรัพย์ถาวร		
<p>3 <u>ประเด็นที่ตรวจพบ :</u></p> <p>บริษัทมีการจัดทำงบประมาณการลงทุนในทรัพย์สินถาวรประจำปีเพื่อควบคุมและวางแผนการจัดซื้อ โดยกำหนดให้มีการตรวจสอบงบประมาณก่อนการซื้อทุกครั้งจากผู้ซื้อ และผู้ควบคุมทะเบียนงบประมาณการลงทุนในทรัพย์สิน อย่างไรก็ตาม จากการสอบถามการควบคุมดังกล่าวพบว่าแบบฟอร์มการขอซื้อไม่ได้แสดงการตรวจสอบงบประมาณที่ชัดเจน ซึ่งผู้ปฏิบัติงานแจ้งว่ามีการตรวจสอบงบประมาณจากหน่วยงานที่ขอซื้อก่อนการสั่งซื้อเสมอแต่ไม่ได้มีการลงนามตรวจสอบ</p>	<p><u>ข้อเสนอแนะ :</u></p> <p>เพื่อให้มั่นใจว่าบริษัทมีการควบคุมงบประมาณการลงทุนในทรัพย์สินถาวร อย่างมีประสิทธิภาพ บริษัทควรควบคุมให้มีการตรวจสอบงบประมาณก่อนการซื้อทรัพย์สินทุกรายการให้ชัดเจนเป็นลายลักษณ์อักษร ดังนี้</p> <ol style="list-style-type: none">1) กำหนดให้หน่วยงานที่ซื้อหรือระบุงบประมาณ หรือนอกงบประมาณในการซื้อทรัพย์สินให้ชัดเจน หรือแนบรายการงบประมาณที่ผ่านการอนุมัติ เพื่อเป็นข้อมูลในการตรวจสอบงบประมาณของฝ่ายบัญชี2) ผู้มีหน้าที่ตรวจสอบงบประมาณ (ฝ่ายบัญชี) ตรวจสอบงบประมาณและลงนามใน	<p>บริษัทมีการแก้ไขแบบฟอร์มการขอซื้อ โดยเพิ่มการตรวจสอบงบประมาณสำหรับหน่วยงานผู้ซื้อ และแนบบัญชีที่ควบคุมการใช้งานงบประมาณ พร้อมกับลงนามการตรวจสอบเป็นลายลักษณ์อักษรในเอกสารใบขอซื้อ พบว่าบริษัทมีการตรวจสอบและควบคุมงบประมาณการลงทุนในทรัพย์สินถาวรเหมาะสม</p> <p><u>สถานะ :</u> ดำเนินการเสร็จสิ้นแล้ว</p>



ประเด็นที่ตรวจพบ และความเสี่ยง	ข้อเสนอแนะ และแนวทางการแก้ไขของ บริษัท	ผลการตรวจติดตาม
<p>เนื่องจากแบบฟอร์มการขอซื้อไม่ได้ระบุ ข้อมูลให้ครบถ้วน</p> <p>ผลกระทบ :</p> <p>อาจส่งผลให้การควบคุมงบประมาณขาด ประสิทธิภาพ และมีการซื้อทรัพย์สินเกิน งบประมาณโดยไม่ทราบสาเหตุ</p> <p>ระดับความเสี่ยง : ปานกลาง</p>	<p>เอกสารการขอซื้อทรัพย์สินถาวร ก่อนส่งให้ผู้ มีอำนาจอนุมัติรายการต่อไป</p> <p>แนวทางการแก้ไขของบริษัท :</p> <p>บริษัทจะให้แต่ละหน่วยงานที่ขอซื้อ ตรวจสอบ เบื้องต้นก่อนส่งมายังฝ่ายบัญชี โดยปรับปรุง แบบฟอร์มให้สามารถระบุการตรวจสอบ งบประมาณไว้ให้ชัดเจน</p>	
<p>4 ประเด็นที่ตรวจพบ :</p> <p>บริษัทกำหนดขั้นตอนการซื้อทรัพย์สินถาวร ที่ชัดเจนเป็นลายลักษณ์อักษร และกำหนด “แบบฟอร์มขอซื้อทรัพย์สิน” เพื่อเป็น เอกสารใช้ขออนุมัติซื้อที่ชัดเจน อย่างไรก็ตาม จากการสอบถามแบบฟอร์มดังกล่าว พบว่าขาดข้อมูลที่สำคัญดังนี้</p> <ul style="list-style-type: none">- การพิจารณาความเหมาะสมในการขอซื้อ ของหน่วยงานที่รับผิดชอบในการ ควบคุมดูแลทรัพย์สินแต่ละประเภท (ฝ่าย IT ฝ่ายบัญชี OM และ TM)- การลงนามยืนยันการตรวจสอบ งบประมาณของผู้ควบคุมงบประมาณการ ลงทุนในทรัพย์สิน- การลงนามอนุมัติทั้งส่วนของหน่วยงานที่ ขอซื้อ และผู้อนุมัติให้จัดซื้อไม่ชัดเจนว่า เป็นการอนุมัติของหน่วยงาน หรืออนุมัติ ตามกรอบอำนาจอนุมัติ <p>จากเหตุการณ์ดังกล่าวข้างต้น ผู้ปฏิบัติงาน แจ้งว่ามีการตรวจสอบตามขั้นตอนที่กำหนด แล้วอย่างเหมาะสม แต่ไม่ได้ระบุข้อมูลที่ ชัดเจน เนื่องจากแบบฟอร์มไม่ได้กำหนดให้ ระบุข้อมูลดังกล่าวข้างต้น</p> <p>ผลกระทบ :</p> <p>ผู้ปฏิบัติงานเกิดความสับสน ให้ข้อมูลที่ สำคัญไม่ครบถ้วน</p> <p>ระดับความเสี่ยง : ต่ำ</p>	<p>ข้อเสนอแนะ :</p> <p>ควรปรับปรุงแบบฟอร์มให้เหมาะสมกับการใช้ งาน เพื่อให้สามารถให้ข้อมูลที่สำคัญให้ครบถ้วน โดย</p> <ol style="list-style-type: none">1) เพิ่มช่องการพิจารณาความเหมาะสมในการ ซื้อทรัพย์สินของฝ่ายที่ควบคุมทรัพย์สินให้ ชัดเจน2) เพิ่มช่องการตรวจสอบงบประมาณเพื่อระบุ ข้อมูลงบประมาณให้ชัดเจน เช่น ในหรือนอก งบประมาณ หรือรายการงบประมาณ3) แยกช่องการอนุมัติของหน่วยงานที่ขอซื้อ และ ผู้มีอำนาจอนุมัติการขอซื้อ ตามกรอบอำนาจ ให้ชัดเจน <p>แนวทางการแก้ไขของบริษัท :</p> <p>มีการปรับปรุงแบบฟอร์มการขอซื้อทรัพย์สินตาม คำแนะนำแล้วระหว่างเดือนพฤษภาคม 2561 ซึ่ง คาดว่าจะสามารถใช้ในการดำเนินงานได้ใน เดือนมิถุนายน 2561</p>	<p>ปัจจุบันบริษัทมีการปรับเปลี่ยน แบบฟอร์มการขอซื้อทรัพย์สินถาวร ดังนี้</p> <ol style="list-style-type: none">1) เพิ่มช่องการพิจารณาความ เหมาะสมในการซื้อทรัพย์สินของ ฝ่ายที่ควบคุมทรัพย์สินให้ชัดเจน2) เพิ่มช่องการตรวจสอบ งบประมาณ เพื่อระบุข้อมูล งบประมาณให้ชัดเจน เช่น ในหรือนอก งบประมาณ หรือรายการ งบประมาณ3) แยกช่องการอนุมัติของหน่วยงาน ที่ขอซื้อ และผู้มีอำนาจอนุมัติการ ขอซื้อ ตามกรอบอำนาจให้ชัดเจน <p>สถานะ : ดำเนินการเสร็จสิ้นแล้ว</p>



	ประเด็นที่ตรวจพบ และความเสี่ยง	ข้อเสนอแนะ และแนวทางการแก้ไขของ บริษัท	ผลการตรวจติดตาม
5	<p>จากการสุ่มตรวจสอบรายการซื้อสินทรัพย์ถาวรในระหว่างเดือนพฤษภาคม 2561 ถึงเดือนตุลาคม 2561 จำนวน 30 รายการ พบรายการสั่งซื้อสินทรัพย์จำนวน 3 รายการที่ผู้ปฏิบัติงานจัดทำเอกสาร จัดทำและใช้แบบฟอร์มขอซื้อ/เบิกทรัพย์สินประจำเรือและสำนักงานไม่เป็นไปตามระบบควบคุมภายในที่กำหนดไว้ โดยกระบวนการพิจารณาตรวจสอบงบประมาณในการขอซื้อเกิดขึ้นภายหลังจากการสั่งซื้อ ส่งผลให้การควบคุมการตรวจสอบงบประมาณขาดประสิทธิภาพ การสั่งซื้อทรัพย์สินดังกล่าวอาจไม่เหมาะสม หรือไม่สอดคล้องกับงบประมาณที่ได้รับการจัดสรรและอนุมัติไว้</p>	<p><u>ข้อเสนอแนะ :</u> บริษัทควรเน้นย้ำให้หน่วยงานที่เกี่ยวข้องทำการตรวจสอบข้อมูลประกอบให้ถูกต้องครบถ้วนและห้ามดำเนินการข้ามขั้นตอนหากเอกสารประกอบยังไม่เหมาะสม โดยกรณีดังกล่าว ฝ่ายจัดซื้อควรต้องได้รับเอกสารการอนุมัติขอซื้อและตรวจสอบงบประมาณที่ครบถ้วนและเหมาะสมก่อนดำเนินการสั่งซื้อ ทั้งนี้ เพื่อให้มั่นใจว่าการปฏิบัติตามระบบควบคุมภายในที่กำหนดไว้มีประสิทธิภาพและประสิทธิผล</p> <p><u>แนวทางการแก้ไขของบริษัท :</u> รายการที่ตรวจพบเป็นรายการสั่งซื้ออุปกรณ์สำนักงาน เช่น แก้ว อี ห้อ ปรุ ชุม เครื่องปรับอากาศ โดยเป็นการสั่งซื้อเพื่อการปรับปรุงภูมิทัศน์ภายในสถานที่ทำงานซึ่งเป็นที่เรียบร้อยแล้ว โดยบริษัทได้มีการปรับปรุงและกำกับพนักงานทุกฝ่ายให้ปฏิบัติตามขั้นตอนการสั่งซื้อให้ถูกต้องทุกครั้งแล้ว</p>	<p><u>สถานะ :</u> บริษัทได้มีการแก้ไขแล้ว โดยมีการกำชับพนักงานทุกฝ่ายให้ปฏิบัติตามขั้นตอนการทำงานที่ถูกต้องทุกครั้งที่มีการสั่งซื้อสินทรัพย์</p>
ระบบบริหารทรัพยากรบุคคล			
6	<p><u>ประเด็นที่ตรวจพบ :</u> ในการควบคุมข้อมูลพนักงาน เมื่อบริษัทอนุมัติรับพนักงานใหม่ ฝ่ายบุคคลจะจัดทำสัญญาจ้างและกำหนดรหัสพนักงานตามโครงสร้างที่กำหนดไว้ ซึ่งแยกออกเป็น -สำนักงาน : รหัสบริษัท/ปี/เดือน/ลำดับที่ -เรือ : รหัสบริษัท/เรือ/ปี/เดือน/ลำดับที่ อย่างไรก็ตาม จากการสอบถามรหัสพนักงานดังกล่าว พบว่ารหัสพนักงานแต่ละคนมีข้อมูลไม่ตรงกันระหว่างข้อมูลในทะเบียนเงินเดือน ข้อมูลใน File Employee/New Crew และข้อมูลในเครื่อง Scan ลายนิ้วมือ ในประเทศ</p> <p><u>ผลกระทบ :</u> การควบคุมข้อมูลพนักงานทำได้ลำบาก</p>	<p><u>ข้อเสนอแนะ :</u> บริษัทควรกำหนดให้มีรหัสพนักงานเพียงรหัสเดียวในการควบคุมข้อมูลของพนักงานในทุกๆ ด้าน</p> <p><u>แนวทางการแก้ไขของบริษัท :</u> ฝ่ายที่เกี่ยวข้องจะปรับปรุงระบบข้อมูลให้สอดคล้องกัน โดยจะให้ใช้เพียงรหัสเดียวได้ ขณะนี้อยู่ระหว่างการเขียนโปรแกรมบันทึกข้อมูลพนักงานโดยใช้ข้อมูลเดิมมาปรับปรุงในโปรแกรมใหม่</p>	<p>บริษัทมีการปรับปรุงรหัสของพนักงาน โดยฝ่ายบุคคลเป็นผู้กำหนดโครงสร้างใหม่ให้เหมือนกันทั้งพนักงานสำนักงานใหญ่และเรือ โดยมีโครงสร้าง คือ รหัสบริษัท/ปี คศ./เดือน/ลำดับที่ ซึ่งทำการเปลี่ยนแปลงในวันที่ 1 กรกฎาคม 2561 เป็นต้นมา</p> <p><u>สถานะ :</u> ดำเนินการเสร็จสิ้นแล้ว</p>



	ประเด็นที่ตรวจพบ และความเสี่ยง	ข้อเสนอแนะ และแนวทางการแก้ไขของ บริษัท	ผลการตรวจติดตาม
	อาจเกิดความผิดพลาดได้ง่าย ระดับความเสี่ยง : ต่ำ		
7	<p><u>ประเด็นที่ตรวจพบ :</u> บริษัทมีจำนวนพนักงานทั้งหมดตามข้อมูลประกันสังคม จำนวน 183 คน ซึ่งตามกฎหมายกระทรวงเพื่อคนพิการ กำหนดให้บริษัทจะต้องรับพนักงานพิการจำนวน 2 คน (100 คน : 1 คน) แต่ปัจจุบันบริษัทมีพนักงานคนพิการเพียง 1 คน ซึ่งยังไม่ครบตามเงื่อนไขของกฎหมายดังกล่าว โดยฝ่ายบุคคลแจ้งว่าอยู่ระหว่างดำเนินการจัดหาเพิ่มเติมเนื่องจากพนักงานคนพิการเพิ่งลาออกไป 1 คน ซึ่งได้แจ้งปัญหาให้ผู้บริหารทราบ (ทางวาจา) หากไม่สามารถรับพนักงานได้ตามที่กฎหมายกำหนด จะต้องจ่ายเงินเข้ากองทุนคนพิการและพัฒนาคุณภาพชีวิตคนพิการเป็นรายปี อย่างไรก็ตาม การสรรหาพนักงานดังกล่าวยังไม่มีเอกสารขออนุมัติอัตราค่าจ้างจากหน่วยงานที่ต้องการอย่างชัดเจน อาจทำให้ไม่สามารถปฏิบัติตามข้อกำหนดกฎหมายแรงงานได้</p> <p><u>ผลกระทบ :</u> อาจเกิดค่าปรับในกรณีที่ไม่สามารถปฏิบัติตามกฎหมายกำหนด</p> <p>ระดับความเสี่ยง : ต่ำ</p>	<p><u>ข้อเสนอแนะ :</u> เพื่อให้มั่นใจว่าการสรรหาพนักงานคนพิการผ่านการพิจารณาอนุมัติจากผู้มีอำนาจ ควรกำหนดให้มีการระบุความต้องการในแผนอัตราค่าจ้างคนประจำปี และจัดทำเอกสารขออนุมัติเมื่อต้องการพนักงานคนพิการให้ครบตามกฎหมายให้ชัดเจน เพื่อเป็นหลักฐานอ้างอิงในการสรรหาพนักงาน รวมถึงรายงานความคืบหน้าดังกล่าวให้ผู้บริหารทราบอย่างสม่ำเสมอ เช่น ในการประชุมประจำเดือน หรือประจำสัปดาห์ เป็นต้น</p> <p><u>แนวทางการแก้ไขของบริษัท :</u> บริษัทอยู่ระหว่างการสรรหาพนักงานคนพิการให้ครบจำนวนตามกฎหมายกำหนด หรืออาจพิจารณาจ่ายเงินสนับสนุนเข้ากองทุนคนพิการและพัฒนาคุณภาพชีวิตคนพิการเป็นรายปีในอัตราค่าจ้างขั้นต่ำคูณจำนวน 365 วัน ในกรณีที่ไม่สามารถสรรหาพนักงานดังกล่าวได้</p>	<p>บริษัทมีการจัดทำเอกสารขออนุมัติอัตราค่าจ้างคนที่เป็นพนักงานคนพิการ ซึ่งผ่านการอนุมัติเพื่อการสรรหาพนักงานให้เป็นไปตามกฎหมายกำหนด</p> <p><u>สถานะ :</u> ดำเนินการเสร็จสิ้นแล้ว</p>
การควบคุมทั่วไปในระบบเทคโนโลยีสารสนเทศ			
8	<p><u>ประเด็นที่ตรวจพบ :</u> ปัจจุบันบริษัทมีการกำหนดนโยบายความมั่นคงปลอดภัยของระบบเทคโนโลยีสารสนเทศเป็นลายลักษณ์อักษรทั้งด้านกายภาพและข้อมูลระบบ อย่างไรก็ตาม จากการสอบถามการควบคุมความปลอดภัยของระบบเครือข่ายคอมพิวเตอร์พบข้อสังเกตที่สำคัญดังนี้</p>	<p><u>ข้อเสนอแนะ :</u> เพื่อให้มั่นใจว่าการควบคุมความปลอดภัยของระบบสารสนเทศมีประสิทธิภาพ บริษัทควรเร่งดำเนินการติดตั้ง Firewall เพื่อความปลอดภัยของระบบสารสนเทศ และปรับปรุง Server ให้สามารถควบคุมคอมพิวเตอร์ผ่านระบบ AD User ได้อย่างเหมาะสม</p> <p><u>แนวทางการแก้ไขของบริษัท :</u></p>	<p>1. บริษัทดำเนินการติดตั้ง Firewall แล้ว เพื่อไม่ให้ถูกโจมตีจากผู้ไม่หวังดีหรือมีการเชื่อมต่อที่ไม่ได้รับอนุญาต รวมถึงสามารถจัดเก็บข้อมูลจราจรคอมพิวเตอร์ผ่าน Log ของ Firewall ได้ ทั้งนี้บริษัทได้เริ่มใช้งานแล้วตั้งแต่วันที่ ๒๕ มิถุนายน ๒๕๖๑ เป็นต้นมา</p>



	ประเด็นที่ตรวจพบ และความเสี่ยง	ข้อเสนอแนะ และแนวทางการแก้ไขของ บริษัท	ผลการตรวจติดตาม
	<p>-บริษัทไม่ได้ติดตั้ง Firewall ในการป้องกันระบบรักษาความปลอดภัยของเครื่องคอมพิวเตอร์ เพื่อไม่ให้ถูกโจมตีจากผู้ไม่หวังดีหรือการสื่อสารที่ไม่ได้รับอนุญาต ซึ่งส่วนใหญ่จะมาจากระบบเครือข่าย อินเทอร์เน็ต รวมถึงเครือข่าย LAN ผู้ปฏิบัติงานแจ้งว่ามีการกำหนดในแผนการพัฒนาเพื่อเสนอผู้บริหารพิจารณาอนุมัติแล้ว</p> <p>-การควบคุมการใช้งานคอมพิวเตอร์ยังไม่สามารถควบคุมผ่าน Domain โดย AD User ส่งผลให้บริษัทไม่สามารถควบคุมการใช้งานโดยอัตโนมัติ เช่น การกำหนดเวลาในการพักหน้าจอ (Screen Server) เมื่อไม่ได้ใช้งาน การป้องกันการลงโปรแกรมที่ไม่เหมาะสม และการควบคุมการเปลี่ยนรหัสการเข้าถึงคอมพิวเตอร์ตามระยะเวลาที่กำหนด เป็นต้น นอกจากนี้ การเปลี่ยนรหัสตามรอบที่นโยบายกำหนด ฝ่าย IT กำหนดให้พนักงานกรอกรหัสใหม่ในเอกสาร Password Log ซึ่งฝ่าย IT ต้องนำมาเปลี่ยนข้อมูลในระบบ Server นั้นไม่เหมาะสม เนื่องจากไม่มีการปกปิดข้อมูล Password ดังกล่าว</p> <p><u>ผลกระทบ :</u> การปฏิบัติตามกรณีดังกล่าวข้างต้น ส่งผลให้การควบคุมระบบเครือข่ายคอมพิวเตอร์ไม่มีประสิทธิภาพ อาจเกิดความเสียหายต่อข้อมูลสารสนเทศของบริษัท</p> <p><u>ระดับความเสี่ยง :</u> ปานกลาง</p>	บริษัทได้ดำเนินการปรับปรุงและแก้ไขตามคำแนะนำ	2. บริษัทมีการปรับปรุง Server ให้สามารถควบคุมเครื่องคอมพิวเตอร์ผ่าน Domain โดยการติดตั้ง Active Directory เรียบร้อยแล้ว ตั้งแต่วันที่ ๑๕ สิงหาคม ๒๕๖๑ <p><u>สถานะ :</u> ดำเนินการเสร็จสิ้นแล้ว</p>
9	<p><u>ประเด็นที่ตรวจพบ :</u> ปัจจุบันบริษัทกำหนดให้มีการดูแลรักษาคอมพิวเตอร์และอุปกรณ์อย่างสม่ำเสมอ</p>	<p><u>ข้อเสนอแนะ :</u> เพื่อให้มั่นใจว่าระบบการดำเนินงานตามแผน PM ก่อให้เกิดประสิทธิภาพสูงสุด ควรกำหนดให้</p>	บริษัทมีการจัดทำรายงาน PM และมีผู้ตรวจสอบอย่างเหมาะสม ซึ่งมีการจัดทำเป็นรายเดือน โดยได้



	ประเด็นที่ตรวจพบ และความเสี่ยง	ข้อเสนอแนะ และแนวทางการแก้ไขของ บริษัท	ผลการตรวจติดตาม
	<p>โดยกำหนดให้ฝ่าย IT มีการจัดทำแผนบำรุงรักษาเชิงป้องกัน (PM) ซึ่งตามแผนกำหนดให้ PM เดือนละ 1 ครั้ง อย่างไรก็ตาม จากการตรวจสอบการ PM คอมพิวเตอร์และอุปกรณ์ พบว่ามีคอมพิวเตอร์ที่ระบุว่าไม่มี UPS ซึ่งเป็นการควบคุมความปลอดภัยที่กำหนดให้คอมพิวเตอร์ PC ทุกเครื่องต้องมี แต่ไม่พบการสรุปผลการ PM และระบุแนวทางแก้ไขที่ชัดเจน เพื่อรายงานต่อฝ่ายบริหารในการวางแผนหรืออนุมัติแนวทางแก้ไข</p> <p><u>ผลกระทบ :</u> ฝ่ายบริหารอาจไม่ทราบปัญหา หรือได้รับข้อมูลล่าช้า ทำให้ไม่สามารถแก้ไขปัญหาที่เกิดขึ้นได้ทันเวลา</p> <p>ระดับความเสี่ยง : ต่ำ</p>	<p>มีการสรุปผลการดำเนินงานตามแผน รวมถึงระบุปัญหาและแนวทางแก้ไขให้ชัดเจน เพื่อรายงานต่อผู้บริหาร</p> <p><u>แนวทางการแก้ไขของบริษัท :</u> บริษัทกำหนดให้ผู้รับผิดชอบจัดทำสรุป PM รายเดือน เพื่อสรุปผลการดำเนินงาน และกำหนดให้สั่งซื้อ UPS ให้กับเครื่องที่ยังไม่มี ให้ครบถ้วน</p>	<p>ดำเนินการจัดทำรายงานสำหรับเดือนมกราคม ถึงเดือนมิถุนายน 2561 แล้ว</p> <p><u>สถานะ :</u> ดำเนินการเสร็จสิ้นแล้ว</p>
10	<p><u>ประเด็นที่ตรวจพบ :</u> ปัจจุบันบริษัทจัดให้มี Server เพื่อควบคุมและบริหารจัดการข้อมูลด้านสารสนเทศ อย่างไรก็ตาม จากการสังเกตการณ์สภาพแวดล้อมการควบคุม Server ดังกล่าว พบว่าเป็นเพียงการวาง Server ไว้บนพื้นในแผนก IT ที่ใช้พื้นที่ร่วมกับหน่วยงานอื่น ซึ่งสภาพแวดล้อมดังกล่าวไม่เหมาะสม ทั้งการจัดเก็บและควบคุมการเข้าถึงระบบ Server ไม่สามารถป้องกันการเข้าถึงจากบุคคลที่ไม่เกี่ยวข้องได้ เนื่องจากยังไม่ได้กำหนดพื้นที่ศูนย์คอมพิวเตอร์ที่ชัดเจน</p> <p><u>ผลกระทบ :</u> สภาพแวดล้อมของศูนย์คอมพิวเตอร์ข้างต้น ไม่สามารถควบคุมและป้องกันจากบุคคลที่ไม่เกี่ยวข้องได้ อาจทำให้อุปกรณ์คอมพิวเตอร์เสียหาย หรือข้อมูลสูญหาย</p>	<p><u>ข้อเสนอแนะ :</u> บริษัท ควรกำหนดให้มีการควบคุมศูนย์คอมพิวเตอร์ให้ชัดเจน เป็นสัดส่วน เช่น การกำหนด อาณาเขตของศูนย์คอมพิวเตอร์ให้ชัดเจน โดยการกั้นห้อง Server หรือนำ Server เก็บไว้ในตู้ควบคุมและกำหนดผู้ดูแล วิธีการควบคุมการเข้าถึงให้ชัดเจนเพื่อป้องกันการเข้าถึงจากผู้ที่ไม่เกี่ยวข้องหรือไม่ได้รับอนุญาต</p> <p>นอกจากนี้ ควรบันทึกข้อมูลการเข้าออกศูนย์คอมพิวเตอร์ และระบบ Server ด้วยโดยแสดงวันเดือนปี ผู้เข้าถึง ผู้อนุมัติ และวัตถุประสงค์การเข้าถึงให้ชัดเจน เป็นต้น</p> <p><u>แนวทางการแก้ไข</u> ฝ่าย IT ดำเนินการจ้างผู้รับเหมาในการกั้นห้องสำหรับศูนย์คอมพิวเตอร์ให้เรียบร้อย</p>	<p>จากการสังเกตการณ์สภาพแวดล้อมศูนย์คอมพิวเตอร์ (Server Room) พบว่าปัจจุบันบริษัทมีการกั้นห้องแยกจากส่วนงานอื่น มีการติดตั้งตู้ Rack ภายในห้องเพื่อจัดเก็บอุปกรณ์ Server ผู้ถือกุญแจเป็นพนักงานฝ่าย IT และคุณสุติภา รวมทั้งมีการจัดทำทะเบียนคุมเพื่อบันทึกข้อมูลการเข้า-ออกห้อง Server ของบุคคลที่ไม่เกี่ยวข้องอย่างเหมาะสม</p> <p>มีการติดตั้งอุปกรณ์ความปลอดภัยของห้อง Server อย่างเหมาะสม เช่น เครื่องวัดอุณหภูมิและความชื้น สัญญาณเตือนภัย เครื่องปรับอากาศ และถังดับเพลิง เป็นต้น</p> <p><u>สถานะ :</u> ดำเนินการเสร็จสิ้นแล้ว</p>



	ประเด็นที่ตรวจพบ และความเสี่ยง	ข้อเสนอแนะ และแนวทางการแก้ไขของ บริษัท	ผลการตรวจติดตาม
	ทั้งตั้งใจหรือไม่ตั้งใจได้ ระดับความเสี่ยง : ปานกลาง		
11	<p><u>ประเด็นที่ตรวจพบ :</u> บริษัทมีการจัดทำแผนการกู้ระบบกรณีฉุกเฉิน แต่แผนดังกล่าวมีข้อมูลสำคัญไม่ครบถ้วน</p> <p><u>ผลกระทบ :</u> หากแผนการรองรับสถานการณ์ฉุกเฉินมีข้อมูลที่สำคัญไม่ครบถ้วน ในกรณีที่เกิดเหตุภัยพิบัติหรือเหตุการณ์ไม่คาดคิด อาจทำให้เกิดการหยุดชะงักทางธุรกิจ เนื่องจากไม่สามารถกู้ระบบได้หรือกู้ได้แต่ล่าช้า เนื่องจากแต่ละแผนไม่ได้ตระหนักหรือทราบถึงขั้นตอนการปฏิบัติงานในภาวะดังกล่าว ตลอดจนไม่ทราบถึงหน้าที่ความรับผิดชอบของตน</p> <p><u>ระดับความเสี่ยง :</u> ปานกลาง</p>	<p><u>ข้อเสนอแนะ :</u> การจัดทำแผนการกู้ระบบฉุกเฉิน เป็นการเตรียมพร้อมกรณีฉุกเฉิน เพื่อให้มีข้อมูลและระบบคอมพิวเตอร์สำหรับการใช้งานได้อย่างต่อเนื่อง มีประสิทธิภาพทันในเวลาที่ต้องการ และเกิดความเสียหายน้อยที่สุด ดังนั้นควรระบุขั้นตอนที่สำคัญให้ชัดเจน</p> <ul style="list-style-type: none">- ลำดับ ความ สำคัญ ของ ระบบ งาน ความสัมพันธ์ของแต่ละระบบ และระยะเวลาในการกู้แต่ละระบบ เช่น ต้องจัดการ Server ในส่วนใดก่อนหรือหลัง- กำหนดสถานการณ์หรือลำดับความรุนแรงของปัญหา เช่น ถ้าน้ำท่วมต้องทำอะไร ถ้าไฟไหม้ต้องทำอะไร- มีขั้นตอนการแก้ไขปัญหาโดยละเอียดในแต่ละสถานการณ์- กำหนดเจ้าหน้าที่รับผิดชอบ และผู้มีอำนาจในการตัดสินใจ รวมทั้งต้องมีรายชื่อและเบอร์โทรศัพท์ของบุคคลที่เกี่ยวข้องทั้งหมด- กำหนดรายละเอียดของอุปกรณ์ที่จำเป็นต้องใช้ในกรณีฉุกเฉินของแต่ละระบบงาน เช่น รุ่นของเครื่องคอมพิวเตอร์คุณลักษณะของเครื่องคอมพิวเตอร์ขั้นต่ำ ค่า Configuration และอุปกรณ์เครือข่าย เป็นต้น <p>นอกจากนี้ ต้องมีการทดสอบการปฏิบัติตามแผนฉุกเฉินอย่างน้อยปีละ 1 ครั้ง โดยต้องเป็นการทดสอบในลักษณะการจำลองสถานการณ์จริง เพื่อให้มั่นใจได้ว่าสามารถนำไปใช้ได้จริงในทางปฏิบัติ และต้องมีการบันทึกผลการทดสอบไว้ด้วยให้ชัดเจน</p> <p><u>แนวทางการแก้ไข</u></p>	<p>บริษัทมีการจัดทำแผนการกู้ระบบกรณีฉุกเฉิน (Disaster Recovery Plan: DRP) ที่ชัดเจนเป็นลายลักษณ์อักษร ในกรณีต่างๆ เช่น สถานการณ์ฉุกเฉินที่เกิดจากความขัดข้องทางเทคนิค และสถานการณ์ฉุกเฉินที่เกิดจากภัยพิบัติ เป็นต้น ซึ่งมีการระบุข้อมูลสำคัญอย่างเหมาะสม เช่น การลำดับความสำคัญของระบบงาน ระยะเวลาในการกู้ระบบ เจ้าหน้าที่ที่ต้องรับผิดชอบ และรายละเอียดอุปกรณ์ที่ต้องใช้ เป็นต้น และได้ทบทวนทดสอบการปฏิบัติตามแผน และรายงานผลการทดสอบที่ชัดเจน เป็นลายลักษณ์อักษร</p> <p><u>สถานะ :</u> ดำเนินการเสร็จสิ้นแล้ว</p>



	ประเด็นที่ตรวจพบ และความเสี่ยง	ข้อเสนอแนะ และแนวทางการแก้ไขของ บริษัท	ผลการตรวจติดตาม
		กำหนดให้ฝ่าย IT จัดทำแผนการกู้ระบบกรณีฉุกเฉินแล้วเสร็จ และกำหนดแผนการทดสอบอย่างสม่ำเสมอ	
12	<p><u>ประเด็นที่ตรวจพบ :</u></p> <p>การจัดทำทะเบียนคอมพิวเตอร์และอุปกรณ์ และ License คอมพิวเตอร์ ยังไม่ครบถ้วน</p> <p><u>ผลกระทบ</u></p> <p>ทะเบียนการควบคุมคอมพิวเตอร์และอุปกรณ์ให้ข้อมูลไม่ครบถ้วน อาจทำให้ข้อมูลที่จำเป็นในการจัดทำแผนงานต่างๆ ของฝ่าย IT ไม่ครบถ้วน เช่น แผน PM แผนงบประมาณในการจัดซื้อเพิ่มเติม หรือทดแทนตามอายุการใช้งาน เป็นต้น</p> <p><u>ระดับความเสี่ยง :</u> ปานกลาง</p>	<p>บริษัทควรกำหนดให้ฝ่าย IT จัดทำทะเบียนคอมพิวเตอร์และอุปกรณ์ รวมทั้ง License ต่างๆ ที่เกี่ยวข้อง เช่น ระบบปฏิบัติการ Window และ Microsoft office ที่ถูกลิขสิทธิ์ โดยระบุข้อมูลที่สำคัญในทะเบียนให้ครบถ้วน เช่น รหัสทรัพย์สิน ชื่อ รุ่น วันที่ได้มาและเป็นผู้ที่ครอบครองหรือผู้ใช้งานอายุของทรัพย์สิน เป็นต้น เพิ่มเติม จากทะเบียนทรัพย์สินของฝ่ายบัญชี เพื่อใช้ในการควบคุมความครบถ้วน และเป็นข้อมูลในการจัดทำแผนงานต่างๆ นอกจากนี้ควรกำหนดให้มีการสอบทานข้อมูลระหว่างทะเบียนของฝ่าย IT และฝ่ายบัญชีอย่างน้อยปีละครั้ง เพื่อให้มั่นใจว่าเครื่องคอมพิวเตอร์และอุปกรณ์ครบถ้วน</p> <p><u>แนวทางการแก้ไข:</u></p> <p>ฝ่าย IT จัดทำทะเบียนคอมพิวเตอร์และอุปกรณ์รวมทั้งติดตั้ง License ต่างๆ ที่เกี่ยวข้องให้ครบถ้วน</p>	<p>บริษัทกำหนดให้มีการจัดทำทะเบียนคอมพิวเตอร์ IP Address และทะเบียนคอมพิวเตอร์ License ซึ่งระบุข้อมูลที่จำเป็น เพื่อใช้อ้างอิงกับทะเบียนทรัพย์สินสินถาวรอย่างเหมาะสม เช่น รหัสบัญชี ชื่อทรัพย์สิน ชื่อผู้ใช้ และรหัส License เป็นต้น และบริษัทมีการควบคุม License ลิขสิทธิ์สำหรับคอมพิวเตอร์แต่ละเครื่องได้อย่างครบถ้วน</p> <p><u>สถานะ :</u> ดำเนินการเสร็จสิ้นแล้ว</p>
การกำกับดูแลกิจการในภาพรวม			
13	<p><u>ประเด็นที่ตรวจพบ :</u></p> <p>บริษัทอยู่ระหว่างการเตรียมความพร้อมเพื่อเข้าเป็นบริษัทจดทะเบียนในตลาดหลักทรัพย์ ซึ่งบริษัทมีการจัดทำนโยบายการกำกับดูแลกิจการในแต่ละด้านและข้อกำหนดจริยธรรมที่เป็นลายลักษณ์อักษร โดยผ่านการอนุมัติและมีผลบังคับใช้ในเดือนมีนาคม 2561 และเดือนพฤษภาคม 2561 อย่างไรก็ตาม จากการสอบทานพบข้อสังเกตที่สำคัญดังนี้</p> <p>1)บริษัทมีการกำหนดเป้าหมายรายได้</p>	<p><u>ข้อเสนอแนะ:</u></p> <p>ควรพิจารณาดำเนินการเพื่อให้มีระบบการกำกับดูแลกิจการที่เหมาะสม ดังนี้</p> <p>1)บริษัทควรดำเนินการจัดทำแผนธุรกิจเป็นลายลักษณ์อักษร ทั้งระยะสั้นและระยะยาว เช่น แผน 3 ปี ซึ่งแผนธุรกิจต้องมีการวิเคราะห์ธุรกิจ (เช่น SWOT, ANSOFF) เพื่อเป็นเครื่องมือในการกำหนดกลยุทธ์ว่าบริษัทจะมีวิธีการในการดำเนินการอย่างไร เพื่อให้บรรลุได้ตามเป้าหมายที่มีการกำหนดไว้อย่างชัดเจน และวัดผลได้ (เช่น เป้าหมายตาม</p>	<p>1) บริษัทมีการจัดทำแผนธุรกิจระยะยาว (3 ปี) เป็นลายลักษณ์อักษร และนำเสนอผู้มีอำนาจพิจารณาอนุมัติ ผ่านการประชุมคณะกรรมการบริษัทเมื่อวันที่ 4 มิถุนายน 2561</p> <p>2) ปัจจุบันบริษัทอยู่ระหว่างเพิ่มเติมข้อมูลอื่นที่จำเป็นต้องเปิดเผยแก่ผู้มีส่วนได้เสียทราบ เช่น นโยบายการกำกับดูแลกิจการ การเปิดเผยข้อมูลทาง</p>



	ประเด็นที่ตรวจพบ และความเสี่ยง	ข้อเสนอแนะ และแนวทางการแก้ไขของ บริษัท	ผลการตรวจติดตาม
	<p>ค่าใช้จ่าย ประจำปี 2561 (แผนระยะสั้น) โดยนำเสนอขออนุมัติแล้วในเดือน พฤษภาคม 2561 นอกจากนี้ บริษัทอยู่ระหว่างจัดทำแผนระยะยาว (3 ปี) และนำเสนอผู้มีอำนาจพิจารณาอนุมัติ เป็นลายลักษณ์อักษร</p> <p>2)บริษัทอยู่ระหว่างปรับปรุงเว็บไซต์ของบริษัทให้สามารถระบุข้อมูลที่สำคัญ และสื่อสารแก่ผู้มีส่วนได้เสียอย่างเหมาะสม และทันเวลา</p> <p><u>ผลกระทบ:</u> บริษัทปฏิบัติตามแนวทางการกำกับดูแลกิจการที่ดีไม่ครบถ้วน</p>	<p>balanced scorecard)</p> <p>2)ควรดำเนินการปรับปรุงเว็บไซต์ของบริษัทให้มีการเปิดเผยข้อมูลที่สำคัญแก่ผู้มีส่วนได้เสีย เช่น ลักษณะการดำเนินธุรกิจ งบการเงิน โครงสร้างองค์กร โครงสร้างการถือหุ้น ข้อมูลเกี่ยวกับคณะกรรมการและผู้บริหาร ข้อมูลด้านนักลงทุนสัมพันธ์ รายงานประจำปี หนังสือเชิญประชุมผู้ถือหุ้น รวมถึงการจัดทำเว็บไซต์เป็นภาษาไทยและภาษาอังกฤษ เป็นต้น</p> <p><u>แนวทางการแก้ไข:</u> บริษัทมีการจัดทำแผนธุรกิจระยะยาวแล้ว ซึ่งอยู่ระหว่างนำเสนอผู้มีอำนาจอนุมัติให้ชัดเจนเป็นลายลักษณ์อักษร</p> <p>นอกจากนี้ การปรับปรุงเว็บไซต์มีการมอบหมายผู้รับผิดชอบแล้ว ซึ่งเป็นแผนการดำเนินการภายหลังจากที่เข้าจดทะเบียนในตลาดหลักทรัพย์ฯ</p>	<p>การเงินต่างๆ เป็นต้น ซึ่งจะดำเนินการเปิดเผยหลังจากที่บริษัทสามารถซื้อขายหุ้นในตลาดหลักทรัพย์ฯแล้ว</p> <p><u>สถานะ :</u> ดำเนินการเสร็จสิ้นแล้ว</p> <p>เฉพาะ ข้อ 1</p>
รายได้ การรับรู้รายได้และการรับเงิน			
14	<p><u>ประเด็นที่ตรวจพบ:</u></p> <p>จากการตรวจสอบพบว่าบริษัทมีการบันทึกรับรู้รายการค่านายหน้าที่เป็นรายการหนี้สิน ซึ่งเป็นเงินตราต่างประเทศ บริษัทใช้อัตราซื้อ (Buying Rate) ในการแปลงค่า โดยไม่ได้ใช้อัตราขาย (Selling Rate) จากการสอบถามผู้ปฏิบัติงานแจ้งว่าเนื่องจากเป็นการบันทึกรายการค่านายหน้าจ่ายโดยหักยอดสุทธิจากรายได้ที่ได้รับชำระหนี้ บริษัทจึงใช้อัตราซื้อในการแปลงค่าและบันทึกรายการดังกล่าว</p>	<p><u>ข้อเสนอแนะ:</u></p> <p>เพื่อให้การรับรู้รายการในงบการเงินเป็นไปตามกฎระเบียบที่เกี่ยวข้องซึ่งกำหนดโดยหน่วยงานกำกับดูแล บริษัทควรแปลงค่าอัตราแลกเปลี่ยนในการบันทึกรายการค่านายหน้าจ่ายในสกุลเงินตราต่างประเทศโดยใช้อัตราขาย (Selling Rate)</p> <p><u>แนวทางการแก้ไข:</u> บริษัทจะปรับปรุงการบันทึกรายการค่านายหน้าจ่ายและหนี้สินดังกล่าวโดยใช้อัตราขาย (Selling Rate) อย่างไรก็ตาม จากการประเมินผลต่างของอัตราแลกเปลี่ยนที่ใช้ในการบันทึกรายการในปัจจุบันพบว่ามิมีมูลค่าแตกต่างไม่เป็นสาระสำคัญ</p>	<p>จากการสุ่มตรวจสอบในไตรมาส 4 ปี 2561 บริษัทได้ดำเนินการถูกต้องแล้ว</p> <p><u>สถานะ :</u> ดำเนินการแก้ไขแล้ว</p>



อธิบายระดับความสำคัญของข้อสังเกตเพิ่มเติม

ระดับความสำคัญ เป็นการจัดลำดับข้อสังเกตที่ตรวจพบเพื่อให้ผู้บริหารทราบและตระหนักถึงการเร่งดำเนินการแก้ไข โดยความสำคัญในแต่ละลำดับมีคุณลักษณะที่สำคัญ ดังต่อไปนี้

ระดับความสำคัญ	คุณลักษณะของระดับความสำคัญของข้อสังเกต
สูง	ข้อสังเกตที่ตรวจพบเป็นประเด็นที่ฝ่ายบริหารต้องให้ความสนใจและหามาตรการดำเนินการแก้ไขอย่างทันท่วงที เนื่องจากเป็นจุดอ่อนในระดับความคุมภายในหรือในการบริหารความเสี่ยงที่สำคัญ ซึ่งหากไม่ได้รับการจัดการอย่างเหมาะสมจะทำให้เกิดความเสียหายอย่างมีนัยสำคัญต่อองค์กร เช่น การไม่บรรลุมิติประสงค์ขององค์กร เสื่อมเสียชื่อเสียง หรือละเมิดตามข้อกำหนดของกฎหมายหรือระเบียบที่เกี่ยวข้อง
ปานกลาง	ข้อสังเกตที่ตรวจพบเป็นประเด็นที่ฝ่ายบริหารควรให้ความสนใจและหามาตรการดำเนินการแก้ไขภายในเวลาที่เหมาะสม เนื่องจากเป็นข้อบกพร่องในระบบควบคุมภายในหรือในการบริหารความเสี่ยง ซึ่งอาจเกิดความเสียหายต่อองค์กร เช่น การไม่บรรลุมิติประสงค์ขององค์กร เสื่อมเสียชื่อเสียง หรือละเมิดตามข้อกำหนดของกฎหมายหรือกฎระเบียบที่เกี่ยวข้อง
ต่ำ	ข้อสังเกตที่ตรวจพบเป็นประเด็นที่ฝ่ายบริหารควรพิจารณา เนื่องจากเป็นโอกาสในการปรับปรุงประสิทธิภาพและพัฒนาระบบควบคุมภายในหรือการบริหารความเสี่ยงขององค์กร

13.3 หัวหน้าหน่วยงานตรวจสอบภายใน (Outsource)

ที่ประชุมคณะกรรมการตรวจสอบ ครั้งที่ 1/2561 เมื่อวันที่ 28 มีนาคม 2561 มีมติแต่งตั้งบริษัท ยูนิค แอดไวเซอร์ จำกัด ให้ปฏิบัติหน้าที่ผู้ตรวจสอบภายในของบริษัท โดยมีนายโกศล แย้มลี้มูล เป็นหัวหน้างานตรวจสอบภายใน

คณะกรรมการตรวจสอบได้พิจารณาคคุณสมบัติของบริษัท ยูนิค แอดไวเซอร์ จำกัด และนายโกศล แย้มลี้มูล แล้วเห็นว่ามีความเหมาะสมเพียงพอต่อการปฏิบัติหน้าที่ดังกล่าวเนื่องจากมีความเป็นอิสระ และมีประสบการณ์ด้านการตรวจสอบภายในที่บริษัท ยูนิค แอดไวเซอร์ จำกัดมาเป็นระยะเวลา 5 ปี (รายละเอียดที่เกี่ยวข้องกับผู้ดำรงตำแหน่งหัวหน้างานตรวจสอบภายในปรากฏในเอกสารแนบ 3) ทั้งนี้การพิจารณา และอนุมัติ แต่งตั้ง ถอดถอน โยกย้ายผู้ดำรงตำแหน่งหัวหน้างานตรวจสอบภายในของบริษัท จะต้องผ่านการอนุมัติหรือได้รับความเห็นชอบจากคณะกรรมการตรวจสอบเท่านั้น

13.4 ข้อสังเกตเกี่ยวกับระบบควบคุมภายในของผู้สอบบัญชี

บริษัท สอบบัญชีธรรมานิติ จำกัด (“ผู้สอบบัญชี”) ผู้สอบบัญชีรับอนุญาตของบริษัท ได้ตรวจสอบงบการเงินของบริษัท สิ้นสุดวันที่ 31 ธันวาคม 2560 และได้จัดทำรายงานข้อสังเกตและข้อเสนอแนะทางการบัญชีและผลการตรวจติดตามด้านบัญชี ฉบับลงวันที่ 6 สิงหาคม 2561 และ วันที่ 19 ธันวาคม 2561 โดยมีข้อสังเกตสรุปได้ ดังนี้



ทั้งนี้การตรวจสอบงบการเงินของบริษัท สิ้นสุดวันที่ 31 ธันวาคม 2561 บริษัทไม่มีข้อสังเกตและข้อเสนอแนะ
ทางการบัญชีจากผู้สอบบัญชี

ประเด็นที่ตรวจพบ	การดำเนินการแก้ไข	คำชี้แจงจากการติดตาม
1. ระบบบัญชีสินทรัพย์ถาวร		
<p><u>ประเด็นที่ตรวจพบ :</u></p> <p>1.1 บริษัทไม่มีการปฏิบัติตามระเบียบการปฏิบัติงานตามการควบคุมภายใน เช่น การให้รหัสสินทรัพย์ การสำรวจและตรวจนับสินทรัพย์และการกระทบยอดของผลการตรวจนับกับยอดตามบัญชี เป็นต้น อย่างครบถ้วน และสม่ำเสมอ</p> <p><u>ระดับความเสี่ยง :</u> ต่ำ</p>	<p><u>การดำเนินการแก้ไข :</u></p> <p>ตั้งแต่เดือน พ.ย. 2560 เป็นต้นไป</p> <p>1. บริษัทได้ดำเนินการติดรหัสสินทรัพย์ กรณีสินทรัพย์ที่ไม่สามารถติดรหัสสินทรัพย์ได้ บริษัทได้ดำเนินการโดยจัดทำทะเบียนคุม ถ้ายรูป ระบุสถานที่จัดเก็บและserial number ไว้ในแฟ้มทะเบียนสินทรัพย์</p> <p>2. บริษัทมีการจัดทำนโยบายสินทรัพย์ถาวร และมีการวางแผนการตรวจนับสินทรัพย์ ที่ได้รับการอนุมัติ รวมทั้งกรณีที่มีการตรวจนับจริงทางบริษัทได้ทำการสรุปผลการตรวจนับสินทรัพย์ พร้อมระบุเหตุผลในรายงาน และนำเสนอผู้บริหารเพื่อดำเนินการอนุมัติ</p>	<p>จากการเข้าปฏิบัติงานตรวจสอบสิ้นปีพบว่าบริษัทได้ดำเนินการแก้ไขแล้ว</p> <p><u>สถานะ :</u> ดำเนินการเสร็จสิ้นแล้ว</p>
<p><u>ประเด็นที่ตรวจพบ :</u></p> <p>1.2 บริษัทมีสินทรัพย์ที่คิดค่าเสื่อมราคาหมดแล้ว และยังคงใช้งานอยู่เป็นจำนวนมาก ซึ่งแสดงให้เห็นว่าการประมาณอายุการใช้งานของสินทรัพย์อาจไม่เหมาะสม</p> <p>1.3 บริษัทยังไม่มีนโยบายที่ชัดเจนในการทบทวนราคาซากของกลุ่มสินทรัพย์อื่นที่นอกเหนือจากกลุ่มเรือขนส่งและอุปกรณ์</p> <p><u>ระดับความเสี่ยง :</u> ต่ำ</p>	<p><u>การดำเนินการแก้ไข :</u></p> <p>บริษัทได้ทำการทบทวนมูลค่าคงเหลือและอายุการให้ประโยชน์ของสินทรัพย์ มีหลักเกณฑ์การพิจารณา ดังนี้</p> <ul style="list-style-type: none"> - กลุ่มเรือ บริษัทได้เปรียบเทียบการทบทวนมูลค่าคงเหลือโดยอาศัยประสบการณ์จากการขายเรือที่ผ่านมา ประกอบกับการให้ทาง Third Party เข้ามาประเมินราคาซาก ซึ่งใช้ราคาซากที่ใกล้เคียงกับที่ขายได้จริงจากข้อมูลในอดีต และมีนโยบายทบทวนมูลค่าคงเหลือและอายุการให้ประโยชน์ของสินทรัพย์ทุกปี - ยานพาหนะ บริษัททบทวนมูลค่าคงเหลือ จากราคาตลาดรถยนต์มือสองเพื่อทำการเปรียบเทียบ ในการพิจารณาความเหมาะสมของราคาซาก - อุปกรณ์ เครื่องมือเครื่องใช้ เครื่องใช้สำนักงาน ซอฟต์แวร์ เป็นต้น ทางบริษัทพิจารณาทบทวน 	<p>จากการเข้าปฏิบัติงานตรวจสอบสิ้นปีพบว่าบริษัทได้ดำเนินการแก้ไขภายในปี 2560 แล้ว โดยอุปกรณ์ เครื่องมือ เครื่องใช้ เครื่องใช้สำนักงาน และซอฟต์แวร์ จะมีการทบทวนมูลค่าคงเหลืออย่างสม่ำเสมอกรณีที่มีผลกระทบอย่างเป็นสาระสำคัญ หรือพิจารณา ทบทวนมูลค่าคงเหลือทุก 3 ปี</p> <p><u>สถานะ :</u> ดำเนินการเสร็จสิ้นแล้ว</p>



ประเด็นที่ตรวจพบ	การดำเนินการแก้ไข	คำชี้แจงจากการติดตาม
	มูลค่าอย่างสม่ำเสมอ โดยคำนึงถึงต้นทุนและประโยชน์ที่จะได้รับ รวมทั้งรายการที่อาจมีผลกระทบต่อการเงินอย่างมีสาระสำคัญ ทั้งนี้ฝ่ายบริหารจึงพิจารณาทบทวนมูลค่าคงเหลือทุก 3 ปี	
2. บัญชีวัสดุและของใช้สิ้นเปลืองสำหรับเรือขนส่ง และชุดเครื่องแบบพนักงาน		
<p><u>ประเด็นที่ตรวจพบ :</u></p> <p>จากการตรวจสอบรายงานเคลื่อนไหวของบัญชีวัสดุและของใช้สิ้นเปลืองสำหรับเรือขนส่ง (ประกอบด้วย น้ำมันเชื้อเพลิง อะไหล่ และวัสดุสิ้นเปลืองสำหรับเรือ) และชุดเครื่องแบบพนักงาน พบว่าในการเบิกวัสดุและของใช้สิ้นเปลืองบนเรือในแต่ละครั้งไม่มีการอ้างอิงถึงใบเบิก หรือการจัดทำรายงานการเบิกที่มีผู้มีอำนาจอนุมัติรายการ รวมทั้งไม่ได้จัดทำผ่านระบบบัญชี หรือจัดทำผ่านโปรแกรมสำหรับการบันทึกเกี่ยวกับสินค้าระดับความเสี่ยง : ต่ำ</p>	<ul style="list-style-type: none">- สำหรับอะไหล่และวัสดุสิ้นเปลือง บริษัทได้มีการจัดทำระบบควบคุมภายในเข้าระบบ Auto Flight ตั้งแต่เดือน พ.ย. 2560 เป็นต้นไป โดยต้นแผนกจะทำการตรวจสอบของเรือที่รับผิดชอบ ซึ่งการเบิกทุกครั้งของเอกสารดังกล่าวได้มีการอนุมัติรายการโดยผู้มีอำนาจ และมีการคำนวณราคาต่อหน่วยของ Auto Flight โดยใช้ราคาตามวิธี FIFO- สำหรับน้ำมันเชื้อเพลิง และชุดเครื่องแบบพนักงาน บริษัทมีแผนจะจัดทำเข้าระบบ Auto Flight และคาดว่าจะแล้วเสร็จเดือนมิถุนายน 2561	จากการเข้าปฏิบัติงานตรวจสอบพบว่าบริษัทได้ดำเนินการแก้ไขแล้ว <u>สถานะ :</u> ดำเนินการเสร็จสิ้นแล้ว
3. ระบบการจัดซื้อ		
<p><u>ประเด็นที่ตรวจพบ :</u></p> <p>3.1 บริษัทไม่มีการปฏิบัติตามระเบียบการปฏิบัติงานตามการควบคุมภายในที่วางไว้ของระบบการจัดซื้อ/จัดซื้อ อย่างครบถ้วนและสม่ำเสมอ และยังไม่มีการกำหนดหลักเกณฑ์ที่เหมาะสมในการพิจารณาคัดเลือกผู้ขายสำหรับการซื้อสินทรัพย์แต่ละชนิด</p> <p>3.2 ในใบสั่งซื้อ/สั่งซื้อ มีการระบุเหตุผลหรือความจำเป็นในการสั่งซื้อ/สั่งซื้อ ไม่ครบถ้วน</p> <p>3.3 จากการตรวจสอบการให้เลขที่ใบสั่งซื้อ/สั่งซื้อ และใบขอซื้อ/ขอซื้อพบว่าบริษัทมีการบันทึกเลขที่ใบสั่งซื้อ/สั่งซื้อ</p>	<p>บริษัทเริ่มดำเนินการแล้วตั้งแต่เดือน มกราคม 2561 เป็นต้นไป</p> <ul style="list-style-type: none">- โดยได้มีการปฏิบัติตามระเบียบการปฏิบัติงานตามการควบคุมภายในที่วางไว้ อย่างครบถ้วน และสม่ำเสมอ และได้จัดทำให้มีการกำหนดหลักเกณฑ์ที่เหมาะสมในการพิจารณาคัดเลือกผู้ขายสำหรับการซื้อสินทรัพย์แต่ละชนิด- ได้เริ่มมีการระบุเหตุผลหรือความจำเป็นในการสั่งซื้อ/สั่งซื้อ- ได้กำหนดให้มีการให้เลขที่ใบสั่งซื้อ/สั่งซื้อ และใบขอซื้อ/ขอซื้อล่วงหน้าโดยระบบ- มีการ Running No. ใบสั่งซื้อ/สั่งซื้อ ของเรือ โดยให้การเรียงลำดับเลขที่ของเอกสารใบสั่ง	จากการเข้าปฏิบัติงานตรวจสอบสิ้นปีพบว่าบริษัทได้มีการดำเนินการตามคำชี้แจงของฝ่ายบริหารแล้ว <u>สถานะ :</u> ดำเนินการเสร็จสิ้นแล้ว



ประเด็นที่ตรวจพบ	การดำเนินการแก้ไข	คำชี้แจงจากการติดตาม
และใบขอซื้อ/ขอซ่อมเอง ซึ่งไม่ได้เป็นการให้ เลขที่ล่วงหน้าโดยระบบ 3.4 จากการทดสอบการ Running No. ใบสั่งซื้อ/สั่งซ่อม ของเรือพบว่า การเรียงลำดับเลขที่ของเอกสารใบสั่งซื้อ/สั่งซ่อม ไม่สัมพันธ์กับการเรียงลำดับของวันที่ที่เกิดขึ้น ระดับความเสี่ยง : ต่ำ	ซื้อ/สั่งซ่อม สัมพันธ์กับการเรียงลำดับของวันที่ที่เกิดขึ้น	
4. ระบบเงินเดือน		
<u>ประเด็นที่ตรวจพบ :</u> 4.1 พบว่ามีแฟ้มประวัติของพนักงานจำนวน 4 ราย (จากการสุ่มตรวจจำนวน 24 ราย) ไม่มีการจัดเก็บเอกสารที่สำคัญได้แก่ สำเนา ทะเบียนบ้าน ใบประเมินประจำปี สำเนา สมุดบัญชีเงินฝากธนาคาร เป็นต้น ระดับความเสี่ยง : ต่ำ	บริษัทได้ดำเนินการแก้ไขการจัดเก็บเอกสารในแฟ้มประวัติพนักงานให้ครบถ้วนแล้ว สำหรับวุฒิ การศึกษาของคนประจำเรือบางคนไม่ต้อง จัดเก็บ เพราะอ้างอิงตาม ISM CODE บทที่ 6 หน้า 5 “กำหนดการเก็บเอกสารวุฒิการศึกษา คนเรือกับบริษัท” ว่าด้วยคนเรือที่ใช้เพียง ประกาศนียบัตรเท่านั้น แต่พนักงานออฟฟิศต้องมีใบรับรองวุฒิการศึกษา	จากการเข้าปฏิบัติงานตรวจสอบสิ้นปีพบว่าบริษัทได้มีการดำเนินการ ตามคำชี้แจงของฝ่ายบริหารแล้ว สถานะ : ดำเนินการเสร็จสิ้นแล้ว
<u>ประเด็นที่ตรวจพบ :</u> 4.2 บริษัทไม่มีการแก้ไขข้อมูลรายการหัก ค่าลดหย่อน และค่าใช้จ่ายสำหรับปี 2560 ให้เป็นปัจจุบัน ระดับความเสี่ยง : ต่ำ	บริษัทได้มีการแก้ไขข้อมูลรายการลดหย่อน สำหรับปี 2560 ให้ถูกต้องและเป็นปัจจุบันแล้ว	จากการเข้าปฏิบัติงานตรวจสอบสิ้นปีพบว่าบริษัทได้มีการดำเนินการ ตามคำชี้แจงของฝ่ายบริหารแล้ว สถานะ : ดำเนินการเสร็จสิ้นแล้ว
<u>ประเด็นที่ตรวจพบ :</u> 4.3 พบว่ามีมีการจ่ายเงินเดือนพนักงานที่ ลากออกเต็มเดือน ระดับความเสี่ยง : ต่ำ	บริษัทได้ทำการเรียกคืนเงินจากพนักงานใน เดือน มกราคม 2561 และได้มีการประชุม ร่วมกับฝ่าย HR เพื่อให้ตระหนักถึงความ ระมัดระวังในการจ่ายเงินเดือน โดยจะต้องเช็ค จำนวนพนักงานตามแต่ละต้นสังกัดก่อนทุกครั้ง ก่อนการจ่ายเงิน เพื่อไม่ให้เกิดข้อผิดพลาดขึ้นอีก	จากการเข้าปฏิบัติงานตรวจสอบสิ้นปีพบว่าบริษัทได้มีการดำเนินการ ตามคำชี้แจงของฝ่ายบริหารแล้ว สถานะ : ดำเนินการเสร็จสิ้นแล้ว
5. ระบบสารสนเทศ		
<u>ประเด็นที่ตรวจพบ :</u> 5.1 แผนกลยุทธ์ นโยบายและมาตรฐาน ด้านระบบสารสนเทศ - บริษัทยังไม่มีนโยบายให้ครอบคลุมด้าน เทคโนโลยีสารสนเทศ ให้ชัดเจนทั้งในเรื่อง	ฝ่ายบริหารกำลังเร่งพิจารณาเรื่องระบบ สารสนเทศ โดยจะเร่งดำเนินการให้เสร็จ เรียบร้อยภายในไตรมาส 2 ปี 2561	จากการเข้าตรวจสอบในวันที่ 20 กรกฎาคม 2561 พบว่าบริษัทมีการ จัดทำนโยบายให้ครอบคลุมด้าน เทคโนโลยีสารสนเทศ รวมถึงมีการ จัดทำแผนผังระบบเครือข่ายแล้วเพื่อ



ประเด็นที่ตรวจพบ	การดำเนินการแก้ไข	คำชี้แจงจากการติดตาม
<p>การละเมิดลิขสิทธิ์ การกำหนดการใช้รหัสผ่าน ฯลฯ</p> <ul style="list-style-type: none">- บริษัทไม่มีการเก็บบันทึกสถิติการสนับสนุนงานด้าน IT เพื่อให้สรุปปัญหาที่พบในบริษัท ในการนำมาวิเคราะห์และหาแนวทางแก้ไขปัญหาในระยะยาว- บริษัทยังไม่มีการจัดทำแผนผังระบบเครือข่ายเพื่อตรวจสอบกรณีถูกบุกรุกจากภายนอก และตรวจสอบหาความผิดปกติจากระบบเครือข่ายภายใน <p>ระดับความเสี่ยง : ต่ำ</p>		<p>ลดระยะเวลาในการตอบสนองต่อสิ่งผิดปกติในระบบเครือข่ายที่เกิดจากภายในและภายนอก</p> <p>สถานะ : ดำเนินการเสร็จสิ้นแล้ว</p>
<p><u>ประเด็นที่ตรวจพบ :</u></p> <p>5.2 การควบคุมและการรักษาความปลอดภัย</p> <ul style="list-style-type: none">- บริษัทยังไม่มีกำหนดอายุการใช้งานสื่อบันทึกข้อมูลที่แน่ชัด- บริษัทไม่มี Firewall เพื่อเก็บประวัติการใช้งานอินเทอร์เน็ต ตาม พ.ร.บ. คอมพิวเตอร์ปี 2560- บริษัทไม่มีการทำสัญญาหรือข้อตกลงกับ Outsource ในการเข้าถึงฐานข้อมูลจากการที่ถูกร้องขอเพื่อปกป้องความลับขององค์กร <p>ระดับความเสี่ยง : ต่ำ</p>	<p>ฝ่ายบริหารกำลังเร่งพิจารณาเรื่องระบบสารสนเทศ โดยจะเร่งดำเนินการให้เสร็จเรียบร้อยภายในไตรมาส 2 ปี 2561</p>	<p>จากการเข้าตรวจสอบในวันที่ 20 กรกฎาคม 2561 พบว่า</p> <ul style="list-style-type: none">- บริษัทยังไม่มีกำหนดอายุการใช้งานของสื่อบันทึก แต่ลดความเสี่ยงโดยการกำหนดการตรวจสอบสภาพของสื่อบันทึกข้อมูลอย่างสม่ำเสมอ (อย่างน้อยปีละครั้ง)- บริษัทมีการจัดทำ Firewall เพื่อเก็บประวัติการใช้งานอินเทอร์เน็ตแล้ว- บริษัทยังไม่มีการทำสัญญาหรือข้อตกลงกับ Outsource ในการเข้าถึงข้อมูล เนื่องจากข้อจำกัดของ Outsource แต่ได้มีการจัดทำรูปแบบสมุดบันทึกการเข้าออกของ Outsource และมีการ monitor ผ่านหน้าจอแทนแล้ว <p>สถานะ : ดำเนินการเสร็จสิ้นแล้ว</p>
<p>5.3 ห้องควบคุมระบบคอมพิวเตอร์</p> <ul style="list-style-type: none">- บริษัทยังใช้ห้องควบคุมระบบคอมพิวเตอร์ร่วมกับห้อง IT และส่วนงานอื่น	<p>ฝ่ายบริหารกำลังเร่งพิจารณาเรื่องระบบสารสนเทศ โดยจะเร่งดำเนินการให้เสร็จเรียบร้อยภายในไตรมาส 3 ปี 2561</p>	<p>บริษัทได้มีการควบคุมโดยการกั้นห้องแยกกับส่วนงานอื่นแล้วเพื่อลดความเสี่ยงของบุคคลที่ไม่เกี่ยวข้องในการเข้าถึงข้อมูล</p>



ประเด็นที่ตรวจพบ	การดำเนินการแก้ไข	คำชี้แจงจากการติดตาม
ระดับความเสี่ยง : ต่ำ		สถานะ : ดำเนินการเสร็จสิ้นแล้ว
<p>5.4 แผนการกู้ระบบและการปฏิบัติงานอย่างต่อเนื่อง</p> <ul style="list-style-type: none">- บริษัทไม่มีการจัดทำแผนการปฏิบัติงานชั่วคราวด้วยระบบมือของส่วนงานบัญชีและการเงิน ในรูปแบบเอกสารคู่มือ โดยปัจจุบันเป็นการเก็บองค์ความรู้ไว้ที่ตัวบุคคล- บริษัทอยู่ระหว่างการทดสอบการกู้คืนระบบทาง IT โดยได้ดำเนินแผนกับทาง Venders แล้ว และจะเริ่มทดสอบการกู้คืนข้อมูลภายในปีหน้าโดยทดสอบปีละ 2 ครั้ง- บริษัทไม่มีแผนป้องกันระบบคอมพิวเตอร์หากเกิดเหตุฉุกเฉินอาจทำให้บริษัทเกิดความเสียหายได้- บริษัทไม่มีแผนกู้คืนระบบที่ละเอียดทำให้ผู้ปฏิบัติงานจะดำเนินการต่างๆได้ยาก อาจส่งผลให้ใช้เวลานาน และไม่เป็นการกระจายความรู้ <p>ระดับความเสี่ยง : ต่ำ</p>	<p>ฝ่ายบริหารกำลังเร่งพิจารณาเรื่องระบบสารสนเทศ โดยจะเร่งดำเนินการให้เสร็จเรียบร้อยภายในไตรมาส 3 ปี 2561</p>	<p>จากการเข้าตรวจสอบในวันที่ 20 กรกฎาคม 2561 พบว่า</p> <ul style="list-style-type: none">- บริษัทมีการจัดทำแผนการปฏิบัติงานชั่วคราวด้วยระบบมือของส่วนงานบัญชีและการเงินแล้ว- บริษัทได้มีการจัดทำแผนการทดสอบการกู้คืนระบบ แผนป้องกันระบบคอมพิวเตอร์ และแผนกู้คืนระบบไว้ในนโยบายด้านเทคโนโลยีสารสนเทศแล้ว <p>สถานะ : ดำเนินการเสร็จสิ้นแล้ว</p>
<p>5.5 ลิขสิทธิ์ซอฟต์แวร์</p> <ul style="list-style-type: none">- บริษัทยังมีการใช้โปรแกรมบางส่วนที่ไม่ถูกลิขสิทธิ์ แต่ทาง IT แจ้งว่าอยู่ระหว่างจัดทำแผนการปรับปรุงโปรแกรมในบริษัทให้มีลิขสิทธิ์ทั้งหมด- บริษัทไม่มีนโยบายหรือขั้นตอนตรวจสอบไฟล์ลิขสิทธิ์ในเครื่องคอมพิวเตอร์สำนักงาน เช่น เพลง ภาพยนตร์ เป็นต้น- บริษัทไม่มีการอัปเดตทะเบียนซอฟต์แวร์และอุปกรณ์ IT ให้เป็นปัจจุบัน	<p>ฝ่ายบริหารกำลังเร่งพิจารณาเรื่องระบบสารสนเทศ โดยจะเร่งดำเนินการให้เสร็จเรียบร้อยภายในไตรมาส 3 ปี 2561</p>	<p>จากการเข้าตรวจสอบในวันที่ 20 กรกฎาคม 2561 พบว่า</p> <ul style="list-style-type: none">- บริษัทได้มีการจัดซื้อ ลิขสิทธิ์โปรแกรมประยุกต์ให้ครบทั้งหมดแล้ว- จากการสอบถาม พบว่าบริษัทได้มีแผนให้มีการสอบทานไฟล์ลิขสิทธิ์ในเครื่องคอมพิวเตอร์สำนักงาน โดยเจ้าหน้าที่ IT เดือนละ 1 ครั้ง- จากตรวจสอบพบว่าบริษัทได้มีการอัปเดตทะเบียนซอฟต์แวร์ และอุปกรณ์ IT ให้เป็นปัจจุบันแล้ว



ประเด็นที่ตรวจพบ	การดำเนินการแก้ไข	คำชี้แจงจากการติดตาม
ระดับความเสี่ยง : ต่ำ		สถานะ : ดำเนินการเสร็จสิ้นแล้ว
5.6 สิทธิการเข้าถึงข้อมูลและหรือระบบ - บริษัทยังไม่มี การสอบทานสิทธิใน ระบบงานหลักด้านบัญชีการเงิน ระดับความเสี่ยง : ต่ำ	บริษัทกำหนดให้มีการสอบทานสิทธิของ พนักงาน และเมื่อมีการปรับปรุงระบบงาน หรือมี การเปลี่ยนแปลงตำแหน่งงาน โดยได้มีการสอบ ทานสิทธิในระบบงานหลักด้านบัญชีการเงินครั้ง ล่าสุดในเดือนพฤศจิกายน 2560	จากการเข้าปฏิบัติงานตรวจสอบสิ้น ปีพบว่าได้มีการสอบทานสิทธิตาม คำชี้แจงของฝ่ายบริหารแล้ว สถานะ : ดำเนินการเสร็จสิ้นแล้ว

13.5 การตรวจเรือจากหน่วยงานของกลุ่มธุรกิจน้ำมันทางทะเลสากล (Oil companies International Marine Forum, OCIMF)

บริษัทจะได้รับการตรวจเรือจากหน่วยงานของกลุ่มธุรกิจน้ำมันทางทะเลสากล (Oil companies International Marine Forum : OCIMF) ซึ่งคือการตรวจระบบ SIRE (the Ship Inspection Report Exchange Programme) ทุก 6 เดือน โดยเรือทุกลำของบริษัทจะได้รับการตรวจตามหัวข้อดังต่อไปนี้

1. การตรวจข้อมูลเรือทั่วไป
2. ใบอนุญาตหรือใบรับรองและการทำประกันภัย
3. การบริหารบุคลากรบนเรือ
4. วิธีการและอุปกรณ์ในการเดินเรือ
5. การบริหารระบบงานบนเรือให้เกิดความปลอดภัย
6. การป้องกันมลภาวะ
7. การรักษาความปลอดภัยบนเรือ
8. ระบบบริหารงานสินค้า
9. การเทียบท่า
10. ห้องเครื่องจักรในการเดินเรือ
11. สภาพเรือทั่วไป

ทั้งนี้รายงานการตรวจเรือแต่ละครั้งผู้ตรวจเรือจากหน่วยงานของกลุ่มธุรกิจน้ำมันทางทะเลสากล (Oil companies International Marine Forum : OCIMF) จะเขียนถึงความเห็นตามหัวข้อต่างๆที่ได้รับการตรวจตามที่กล่าวไว้ข้างต้น โดยหากบริษัทมีข้อบกพร่องผู้ตรวจจะบันทึกเอาไว้ซึ่งบริษัทจะต้องเขียนวิธีดำเนินการแก้ไขและดำเนินการแก้ไขในทันที ก่อนที่เรือจะให้บริการในครั้งถัดไป โดย ณ วันที่ 31 ธันวาคม 2561 บริษัทไม่มีประเด็นคงค้างที่ยังไม่ได้แก้ไขจากข้อสังเกตที่ตรวจพบ



14. รายการระหว่างกัน

14.1 รายละเอียดและลักษณะความสัมพันธ์ของบุคคลหรือกิจการที่อาจมีความขัดแย้งทางผลประโยชน์ที่มีการทำรายการระหว่างกันกับบริษัท

บุคคล/นิติบุคคลที่อาจมีความขัดแย้ง	ลักษณะความสัมพันธ์
นางชุตติภา กลิ่นสุวรรณ	<ul style="list-style-type: none">เป็นผู้ถือหุ้นใหญ่ของบริษัท ถือหุ้นในสัดส่วนร้อยละ 99.93เป็นกรรมการผู้มีอำนาจลงนามของบริษัท ประธานเจ้าหน้าที่บริหาร ผู้บริหาร
นายทวีศิลป์ ชินะพัฒน์วงศ์	<ul style="list-style-type: none">เป็นอดีตผู้ถือหุ้นใหญ่ของบริษัท ถือหุ้นในสัดส่วนร้อยละ 37.81เป็นกรรมการและกรรมการบริหารของบริษัท
นางไพเราะ กลิ่นสุวรรณ	<ul style="list-style-type: none">เป็นผู้ถือหุ้นของบริษัท ถือหุ้นในสัดส่วนร้อยละ 0.03เป็นพี่สาวของนางชุตติภา กลิ่นสุวรรณซึ่งเป็นกรรมการผู้มีอำนาจลงนามของบริษัท ประธานเจ้าหน้าที่บริหาร ผู้บริหาร และผู้ถือหุ้นใหญ่ของบริษัท
บริษัท ชุตติภา มารีน ออยล์ จำกัด (“ชุตติภา มารีน ออยล์”) ¹	<ul style="list-style-type: none">เป็นบริษัทที่ นางชุตติภา กลิ่นสุวรรณ และนายทวีศิลป์ ชินะพัฒน์วงศ์ และผู้เกี่ยวข้องถือหุ้นรวมกันร้อยละ 100ประกอบธุรกิจเรือขนส่งน้ำมันดีเซลเขียว ให้กับสมาคมประมงในน่านน้ำ

หมายเหตุ: ¹บริษัท ชุตติภา มารีน ออยล์ จำกัด ได้จดทะเบียนเลิกเมื่อวันที่ 1 สิงหาคม 2560 และทำการชำระบัญชีเสร็จเมื่อวันที่ 9 พฤศจิกายน 2560



14.2 รายการระหว่างกันของบริษัท กับบุคคลที่อาจมีความขัดแย้งในปีบัญชีสิ้นสุดวันที่ 31 ธันวาคม 2560 และสิ้นสุดวันที่ 31 ธันวาคม 2561

บุคคล/นิติบุคคลที่อาจมีความขัดแย้ง/ ลักษณะธุรกิจ	ลักษณะและรายละเอียดของรายการ	มูลค่ารายการระหว่างกัน (บาท)	มูลค่ารายการระหว่างกัน (บาท)	ความจำเป็นและความสมเหตุสมผลของรายการ
		31 ธ.ค. 60	31 ธ.ค. 61	
นางชุตติภา กลิ่นสุวรรณ และ นายทวีศิลป์ ชินะพัฒน์วงศ์	ค้ำประกันหนี้สินของบริษัท ในนามส่วนบุคคล	1,591,160,768	1,450,232,512	<p>บริษัทมีวงเงินสินเชื่อกับเจ้าหนี้สถาบันการเงินเพื่อใช้เป็นเงินทุนในการลงทุนซื้อเรือที่เป็นสินทรัพย์หลักในการประกอบธุรกิจและเงินทุนหมุนเวียน โดยมีหลักประกัน คือ ลำเรือที่ใช้ในการให้บริการซึ่งทรัพย์สินดังกล่าวเป็นกรรมสิทธิ์ของบริษัท และมีการค้ำประกันส่วนบุคคลโดยมี นายทวีศิลป์ ชินะพัฒน์วงศ์ และนางชุตติภา กลิ่นสุวรรณ เป็นผู้ค้ำประกันร่วมกัน ซึ่งการค้ำประกันดังกล่าวเป็นไปตามเงื่อนไขที่สถาบันการเงินเรียกร้อง และบริษัทไม่ได้ชำระค่าธรรมเนียมใดๆให้แก่ผู้ค้ำประกัน ทั้งนี้สถาบันทางการเงินจะยกเลิกภาวะค้ำประกันเมื่อตลาดหลักทรัพย์อนุมัติการรับหุ้นของบริษัทเป็นหลักทรัพย์จดทะเบียนในตลาดหลักทรัพย์แล้ว</p> <p>ความเห็นคณะกรรมการตรวจสอบ</p> <p>คณะกรรมการตรวจสอบพิจารณาและมีความเห็นว่า รายการดังกล่าวเป็นรายการที่มีความสมเหตุสมผลและเป็นไปเพื่อประโยชน์ในการดำเนินธุรกิจของบริษัท เนื่องจากมีความจำเป็นที่จะต้องปฏิบัติตามเงื่อนไขในการขอรับการสนับสนุนวงเงินสินเชื่อจากสถาบันการเงินเพื่อใช้เป็นเงินลงทุน</p>



บุคคล/นิติบุคคลที่อาจมีความขัดแย้ง/ ลักษณะธุรกิจ	ลักษณะและรายละเอียดของรายการ	มูลค่ารายการระหว่างกัน (บาท)	มูลค่ารายการระหว่างกัน (บาท)	ความจำเป็นและความสมเหตุสมผลของรายการ
		31 ธ.ค. 60	31 ธ.ค. 61	
นางชุตติภา กลิ่นสุวรรณ	ให้บริษัทเช่าสิ่งปลูกสร้างเพื่อใช้เป็นสำนักงานใหญ่และสำนักงานที่อำเภอศรีราชา ค่าเช่าจ่ายล่วงหน้า	1,680,000	1,680,000	บริษัทเช่าสิ่งปลูกสร้างซึ่งได้แก่ สำนักงานที่อโศกและสำนักงานที่ศรีราชา เพื่อใช้เป็นอาคารสำนักงานในการดำเนินกิจการของบริษัท ทั้งนี้ ค่าเช่าสำนักงานทั้งหมดที่บริษัทต้องชำระในปัจจุบันมีอัตราเดือนละ 140,000 บาท ที่ประกอบไปด้วยค่าเช่าสำนักงานที่อโศกอัตราเดือนละ 125,000 บาทและค่าเช่าสำนักงานที่ศรีราชาอัตราเดือนละ 15,000 บาท ทั้งนี้บริษัทได้จ้างผู้ประเมินมูลค่าทรัพย์สินที่ได้รับความเห็นชอบจากสำนักงาน ก.ล.ต. เพื่อหาราคาตลาดอ้างอิง โดยราคาเช่ารายเดือนรวมดังกล่าวสูงกว่าราคาตลาด 0.29% ที่อ้างอิงจากเล่มประเมิน ความเห็นคณะกรรมการตรวจสอบ รายการดังกล่าวเป็นรายการเป็นไปเพื่อประโยชน์ในการดำเนินธุรกิจของบริษัท และอัตราค่าเช่าดังกล่าวมีความสมเหตุสมผลซึ่งใกล้เคียงราคากับราคาตลาด
		ยอดต้นงวด	ยอดต้นงวด	
		0.00	0.00	
		เพิ่มขึ้นระหว่างงวด	เพิ่มขึ้นระหว่างงวด	
		1,680,000	1,680,000	
		ลดลงระหว่างงวด	ลดลงระหว่างงวด	
		1,680,000	1,680,000	
ยอดปลายงวด	ยอดปลายงวด			
0.00	0.00			



บุคคล/นิติบุคคลที่อาจมีความขัดแย้ง/ ลักษณะธุรกิจ	ลักษณะและรายละเอียดของรายการ	มูลค่ารายการระหว่างกัน (บาท)	มูลค่ารายการระหว่างกัน (บาท)	ความจำเป็นและความสมเหตุสมผลของรายการ
		31 ธ.ค. 60	31 ธ.ค. 61	
	ค้ำประกันหนี้สินของบริษัทฯ ในนามส่วนบุคคล		462,140,000	<p>บริษัทมีวงเงินสินเชื่อกับเจ้าหนี้สถาบันการเงินเพื่อใช้เป็นเงินทุนในการลงทุนซื้อเรือวี.แอล. 20 และ วี.แอล. 22 โดยมีหลักประกัน คือ ลำเรือดังกล่าว และบริษัทมีวงเงินสินเชื่อที่ใช้เป็นเงินทุนหมุนเวียน โดยมีการค้ำประกันส่วนบุคคลโดยนางชุตติภา กลิ่นสุวรรณ ทั้งนี้วงเงินค้ำประกันรวมทั้งสิ้น 462.14 ล้านบาท ซึ่งการค้ำประกันดังกล่าวเป็นไปตามเงื่อนไขที่สถาบันการเงินเรียกกร้อง และบริษัทไม่ได้ชำระค่าธรรมเนียมใดๆ ให้แก่ผู้ค้ำประกัน ทั้งนี้สถาบันทางการเงินจะยกเลิกภาระค้ำประกันเมื่อตลาดหลักทรัพย์อนุมัติการรับหุ้นของบริษัทเป็นหลักทรัพย์จดทะเบียนในตลาดหลักทรัพย์แล้ว</p> <p>ความเห็นคณะกรรมการตรวจสอบ</p> <p>คณะกรรมการตรวจสอบพิจารณาและมีความเห็นว่า รายการดังกล่าวเป็นรายการที่มีความสมเหตุสมผลและเป็นไปเพื่อประโยชน์ในการดำเนินธุรกิจของบริษัทฯ เนื่องจากมีความจำเป็นที่จะต้องปฏิบัติตามเงื่อนไขในการขอรับการสนับสนุนวงเงินสินเชื่อจากสถาบันการเงินเพื่อใช้เป็นเงินลงทุน</p>



บุคคล/นิติบุคคลที่อาจมีความขัดแย้ง/ ลักษณะธุรกิจ	ลักษณะและรายละเอียดของรายการ	มูลค่ารายการระหว่างกัน (บาท)	มูลค่ารายการระหว่างกัน (บาท)	ความจำเป็นและความสมเหตุสมผลของรายการ
		31 ธ.ค. 60	31 ธ.ค. 61	
นางไพเราะ กลิ่นสุวรรณ	<u>ให้บริการทำความสะอาดสำนักงาน</u>	51,546.39		บริษัทได้จ้างบุคลากรของนางไพเราะ กลิ่นสุวรรณ มาในการรับบริการทำความสะอาดอาคารที่ใช้เป็นสำนักงานที่อโศกที่ใช้ในการดำเนินธุรกิจของบริษัทตั้งแต่วันที่ 7 มกราคม 2560 ถึงวันที่ 5 กุมภาพันธ์ 2560 ทั้งนี้ค่าบริการที่บริษัทต้องชำระเป็นจำนวนเงินทั้งสิ้น 51,546.39 บาท ซึ่งอัตราค่าบริการดังกล่าวสูงกว่าอัตราค่าจ้างพนักงานทำความสะอาดอื่นมาก เนื่องจากขอบเขตการรับจ้างที่มากกว่าและมีค่าใช้จ่ายในการจัดหาวัสดุ เครื่องมือ เครื่องใช้ และอุปกรณ์เอง รายการลักษณะดังกล่าวจะไม่เกิดขึ้นอีกในอนาคต <u>ความเห็นคณะกรรมการตรวจสอบ</u> คณะกรรมการตรวจสอบพิจารณาและมีความเห็นว่ารายการดังกล่าวเป็นไปเพื่อความจำเป็นในการส่งเสริมสภาพแวดล้อมในการดำเนินธุรกิจ แต่เป็นรายการที่ไม่เหมาะสมและไม่ควรเกิดขึ้นอีกในอนาคต
	<u>ค่าใช้จ่ายค้ำจ่าย</u>	ยอดต้นงวด 0.00 เพิ่มขึ้นระหว่างงวด 51,546.39 ลดลงระหว่างงวด 51,546.39 ยอดปลายงวด 0.00		



บุคคล/นิติบุคคลที่อาจมีความขัดแย้ง/ ลักษณะธุรกิจ	ลักษณะและรายละเอียดของรายการ	มูลค่ารายการระหว่างกัน (บาท)	มูลค่ารายการระหว่างกัน (บาท)	ความจำเป็นและความสมเหตุสมผลของรายการ
		31 ธ.ค. 60	31 ธ.ค. 61	
บริษัท ชูติภา มารีน ออยล์ จำกัด	เงินทรองจ่ายกับตันเรือ	20,000.00		ในวันที่ 27 ธันวาคม 2559 บริษัทมีการซื้อสินทรัพย์คือ เรือขนส่งน้ำมัน ชูติภา5 ซึ่งเป็นทรัพย์สินหลักในการประกอบธุรกิจจาก ชูติภา มารีน ออยล์ เพื่อเป็นการปรับโครงสร้างบริษัท ดังนั้นบริษัทจึงต้องชำระเงินทรองจ่ายที่ทาง ชูติภา มารีน ออยล์ สํารองจ่ายให้กับกับตันเรือไปก่อน แล้วจึงให้ทางกับตันเรือ ชูติภา5 มาเคลียร์เงินทรองจ่ายกับบริษัท
	เจ้าหนี้การค้า-บริษัทที่เกี่ยวข้องกัน	ยอดต้นงวด 0.00 เพิ่มขึ้นระหว่างงวด 20,000.00 ลดลงระหว่างงวด 20,000.00 ยอดปลายงวด 0.00		



บุคคล/นิติบุคคลที่อาจมี ความขัดแย้ง/ ลักษณะ ธุรกิจ	ลักษณะและ รายละเอียดของ รายการ	มูลค่ารายการระหว่างกัน (บาท)	มูลค่ารายการระหว่างกัน (บาท)	ความจำเป็นและความสมเหตุสมผลของรายการ
		31 ธ.ค. 60	31 ธ.ค. 61	
บริษัท ชูติภา มารีน ออยล์ จำกัด	<u>เงินประกันชุดเครื่องแบบ พนักงานเรือ</u>	4,200.00		<p>ในวันที่ 27 ธันวาคม 2559 บริษัทมีการซื้อสินทรัพย์คือ เรือขนส่งน้ำมัน ชูติภา5 ซึ่งเป็นทรัพย์สินหลักในการประกอบธุรกิจจาก ชูติภา มารีน ออยล์ เพื่อเป็นการปรับโครงสร้างบริษัท ดังนั้นเงินประกันชุดเครื่องแบบพนักงานของเรือ ชูติภา5 ที่พนักงานได้จ่ายให้กับชูติภา มารีน ออยล์ ต้องโอนมาให้กับบริษัท</p> <p><u>ความเห็นคณะกรรมการตรวจสอบ</u></p> <p>คณะกรรมการตรวจสอบพิจารณาและมีความเห็นว่ารายการดังกล่าวเป็นรายการที่มีความสมเหตุสมผลและเป็นไปเพื่อประโยชน์ในการดำเนินธุรกิจของบริษัท</p>



บุคคล/นิติบุคคลที่อาจมี ความขัดแย้ง/ ลักษณะ ธุรกิจ	ลักษณะและ รายละเอียดของ รายการ	มูลค่ารายการระหว่างกัน (บาท)	มูลค่ารายการระหว่างกัน (บาท)	ความจำเป็นและความสมเหตุสมผลของรายการ
		31 ธ.ค. 60	31 ธ.ค. 61	
บริษัท ชูติภา มารีน ออยล์ จำกัด	ค่าใช้จ่ายในการดำเนิน ธุรกิจของลำเรือ ชูติภา 5 เจ้าหน้าที่การค้า-บริษัทที่ เกี่ยวข้องกัน	138,641.37		เนื่องจากก่อนที่จะมีการโอนย้ายทรัพย์สินลำเรือ ชูติภา 5 มาเป็น กรรมสิทธิ์ของบริษัทในวันที่ 27 ธันวาคม 2559 ลำเรือ ชูติภา 5 มีการ สั่งซื้อสินค้าและบริการที่ใช้ในการดำเนินธุรกิจของลำเรือในนามชูติภา มารีน ออยล์ จึงทำให้บริษัทต้องจ่ายค่าใช้จ่ายบางส่วนในการดำเนิน ธุรกิจของลำเรือ ชูติภา 5 คืนให้กับ ชูติภา มารีน ออยล์ <u>ความเห็นคณะกรรมการตรวจสอบ</u> คณะกรรมการตรวจสอบพิจารณาและมีความเห็นว่ารายการดังกล่าว เป็นรายการที่มีความสมเหตุสมผลและเป็นไปเพื่อประโยชน์ในการ ดำเนินธุรกิจของบริษัท โดยมีราคาและเงื่อนไขการค้าทั่วไป
		ยอดต้นงวด		
		938,928.03		
		เพิ่มขึ้นระหว่างงวด		
		138,641.37		
		ลดลงระหว่างงวด		
1,077,569.40				
ยอดปลายงวด				
0.00				



บุคคล/นิติบุคคลที่อาจมี ความขัดแย้ง/ ลักษณะ ธุรกิจ	ลักษณะและ รายละเอียดของ รายการ	มูลค่ารายการระหว่างกัน (บาท)	มูลค่ารายการระหว่างกัน (บาท)	ความจำเป็นและความสมเหตุสมผลของรายการ
		31 ธ.ค. 60	31 ธ.ค. 61	
บริษัท ชูติภา มารีน ออยล์ จำกัด	ดูหนังสือการค้า-บริษัทที่ เกี่ยวข้องกัน	ยอดต้นงวด 895,054.94 เพิ่มขึ้นระหว่างงวด 0.00 ลดลงระหว่างงวด 895,054.94 ยอดปลายงวด 0.00		เนื่องจากหลังการโอนย้ายทรัพย์สินลำเรือ ชูติภา5 มาเป็นกรรมสิทธิ์ ของบริษัท ลำเรือ ชูติภา5 มีการให้บริการขนส่งสินค้าและออกใบแจ้ง หนี้ในนามชูติภา มารีน ออยล์ จึงทำให้บริษัทต้องเรียกเก็บรายได้จาก การดำเนินการจาก ชูติภา มารีน ออยล์ <u>ความเห็นคณะกรรมการตรวจสอบ</u> คณะกรรมการตรวจสอบพิจารณาและมีความเห็นว่ารายการดังกล่าว เป็นรายการที่มีความสมเหตุสมผลและเป็นไปเพื่อประโยชน์ในการ ดำเนินธุรกิจของบริษัท โดยมีราคาและเงื่อนไขการค้าทั่วไป



บุคคล/นิติบุคคลที่อาจมีความขัดแย้ง/ ลักษณะธุรกิจ	ลักษณะและรายละเอียดของรายการ	มูลค่ารายการระหว่างกัน (บาท)	มูลค่ารายการระหว่างกัน (บาท)	ความจำเป็นและความสมเหตุสมผลของรายการ
		31 ธ.ค. 60	31 ธ.ค. 61	
บริษัท ชูติภา มารีน ออยล์ จำกัด	ดูหนังสือการค้า-บริษัทที่เกี่ยวข้องกัน	ยอดต้นงวด 313,614.62 เพิ่มขึ้นระหว่างงวด 0.00 ลดลงระหว่างงวด 313,614.62 ยอดปลายงวด 0.00		การซื้อสินทรัพย์ เรือขนส่งน้ำมัน ชูติภา5 จาก ชูติภา มารีน ออยล์ เพื่อเป็นการปรับโครงสร้างบริษัทนั้น บุคลากรของลำเรือ ชูติภา5 จะถูกโอนย้ายมาที่บริษัท โดยทำให้มีผลประโยชน์พนักงานที่ต้องถูกโอนย้ายมาด้วย <u>ความเห็นคณะกรรมการตรวจสอบ</u> คณะกรรมการตรวจสอบพิจารณาและมีความเห็นว่ารายการดังกล่าวเป็นรายการที่มีความสมเหตุสมผลและเป็นไปเพื่อประโยชน์ในการดำเนินธุรกิจของบริษัท



บุคคล/นิติบุคคลที่อาจมี ความขัดแย้ง/ ลักษณะ ธุรกิจ	ลักษณะและ รายละเอียดของ รายการ	มูลค่ารายการระหว่างกัน (บาท)	มูลค่ารายการระหว่างกัน (บาท)	ความจำเป็นและความสมเหตุสมผลของรายการ
		31 ธ.ค. 60	31 ธ.ค. 61	
บริษัท ชูติภา มารีน ออยล์ จำกัด	ลูกหนี้อื่น	ยอดต้นงวด 49,782.00 เพิ่มขึ้นระหว่างงวด 0.00 ลดลงระหว่างงวด 49,782.00 ยอดปลายงวด 0.00		เนื่องจากก่อนโอนย้ายทรัพย์สินลำเรือ ชูติภา5 มาเป็นกรรมสิทธิ์ของ บริษัท ลำเรือ ชูติภา5 ชูติภา มารีน ออยล์ ได้ใช้บุคลากรบนเรือของ บริษัท ซึ่งบริษัทได้จ่ายเงินเดือนให้กับบุคลากรบนเรือไปแล้ว จึงทำให้ บริษัทต้องเรียกเก็บค่าใช้จ่ายจากการดำเนินการจาก ชูติภา มารีน ออยล์ <u>ความเห็นคณะกรรมการตรวจสอบ</u> คณะกรรมการตรวจสอบพิจารณาและมีความเห็นว่ารายการดังกล่าว เป็นรายการที่มีความสมเหตุสมผลและเป็นไปเพื่อประโยชน์ในการ ดำเนินธุรกิจของบริษัท โดยมีราคาและเงื่อนไขการค้าทั่วไป



14.3 มาตรการหรือขั้นตอนการอนุมัติการทำรายการระหว่างกัน

กรณีที่มีรายการระหว่างกันของบริษัทกับบุคคลที่มีความเกี่ยวข้อง บุคคลที่อาจมีความขัดแย้งทางผลประโยชน์ มีส่วนได้ส่วนเสีย หรืออาจมีความขัดแย้งทางผลประโยชน์ในอนาคตซึ่งเป็นข้อตกลงทางการค้าในลักษณะเดียวกับที่วิญญูชน จะพึงกระทำกับคู่สัญญาทั่วไปในสถานการณ์เดียวกัน ด้วยอำนาจต่อรองทางการค้าที่ปราศจากอิทธิพลในการมีสถานะเป็น กรรมการ ผู้บริหาร หรือบุคคลที่มีความเกี่ยวข้อง และมีเงื่อนไขการค้าปกติหรือราคาตลาด ภายใต้เงื่อนไขที่สมเหตุสมผล สามารถตรวจสอบได้ และไม่ก่อให้เกิดการถ่ายเทผลประโยชน์ ฝ่ายบริหารของบริษัท สามารถดำเนินการได้ตามปกติภายใต้ หลักการที่ทางคณะกรรมการบริษัทได้พิจารณาอนุมัติ และจัดทำรายงานสรุปเพื่อรายงานให้กับทางคณะกรรมการตรวจสอบ ทราบทุกไตรมาส

มาตรการและขั้นตอนในการอนุมัติการทำรายการระหว่างกันสำหรับในกรณีที่มีรายการระหว่างกันไม่เป็นรายการ ทางการค้าปกติ บริษัทจะจัดให้มีการเห็นโดยคณะกรรมการตรวจสอบเกี่ยวกับความจำเป็นและความเหมาะสมของ รายการนั้น ในกรณีที่คณะกรรมการตรวจสอบไม่มีความชำนาญในการพิจารณารายการระหว่างกันที่อาจเกิดขึ้น บริษัทจะ พิจารณาให้ผู้ประเมินราคาอิสระ ผู้เชี่ยวชาญอิสระเฉพาะด้าน หรือผู้ตรวจสอบบัญชี เป็นผู้ให้ความเห็นเกี่ยวกับรายการ ระหว่างกันดังกล่าวต่อคณะกรรมการตรวจสอบ เพื่อให้คณะกรรมการตรวจสอบใช้ในการประกอบการตัดสินใจและให้ ความเห็นต่อคณะกรรมการบริษัทหรือผู้ถือหุ้นตามแต่กรณี เพื่ออนุมัติรายการดังกล่าวก่อนการเข้าทำรายงาน ทั้งนี้ บริษัทจะ เปิดเผยรายการระหว่างกันไว้ในหมายเหตุประกอบงบการเงินที่ได้รับการตรวจสอบจากผู้สอบบัญชีของบริษัท และหากหุ้น สามีของ บริษัทได้จดทะเบียนในตลาดหลักทรัพย์แล้ว บริษัทจะเปิดเผยรายการระหว่างกันดังกล่าวไว้ในแบบแสดง รายการข้อมูลประจำปี (แบบ 56-1) และรายงานประจำปีของบริษัท (แบบ 56-2) ตามหลักเกณฑ์และกฎหมายว่าด้วย หลักทรัพย์และตลาดหลักทรัพย์ ทั้งนี้การพิจารณาอนุมัติการทำรายการระหว่างกันดังกล่าว ต้องปฏิบัติให้เป็นไปตาม กฎหมายว่าด้วยหลักทรัพย์และตลาดหลักทรัพย์ และข้อบังคับ ประกาศ คำสั่ง หรือข้อกำหนดของตลาดหลักทรัพย์ฯ ซึ่งผู้ที่มี อาจมีความขัดแย้งหรือมีส่วนได้เสียในการทำรายการระหว่างกันจะไม่มีสิทธิออกเสียงลงมติในการทำรายการระหว่างกัน นั้นๆ

เพื่อให้การดำเนินการเกี่ยวกับรายการระหว่างบริษัทกับบุคคลที่เกี่ยวข้องกันเป็นไปอย่างถูกต้อง โปร่งใส พร้อมทั้งจะ เปิดเผยข้อมูลเรื่องดังกล่าวอย่างเพียงพอ บริษัทจึงได้กำหนดนโยบายและแนวทางการทำรายการที่เกี่ยวข้องกันไว้ดังนี้

1. กำหนดให้กรรมการและผู้บริหาร ต้องแจ้งให้บริษัททราบถึงความสัมพันธ์ หรือรายการที่เกี่ยวข้องกันในกิจการที่ อาจก่อให้เกิดความขัดแย้งทางผลประโยชน์
2. กรรมการและผู้บริหารต้องหลีกเลี่ยงการทำรายการที่เกี่ยวข้องกันที่อาจก่อให้เกิดความขัดแย้งทางผลประโยชน์ กับบริษัท ในกรณีที่จำเป็นต้องทำรายการที่ไม่ใช่การค้าเงินธุรกิจตามปกติ หรือมีเงื่อนไขทางการค้าแตกต่างจาก การทำรายการกับลูกค้าทั่วไปหรือบุคคลภายนอก หากรายการดังกล่าวเป็นรายการที่อยู่ภายใต้อำนาจอนุมัติของที่ ประชุมผู้ถือหุ้นของบริษัท บริษัทจะปฏิบัติตามข้อกำหนดของตลาดหลักทรัพย์ฯ คณะกรรมการกำกับตลาดทุน และ ก.ล.ต. ตามข้อกำหนดในข้อ 3 อย่างไรก็ดี หากเป็นการทำรายการที่เกี่ยวข้องกัน ซึ่งอยู่ภายใต้อำนาจอนุมัติของ คณะกรรมการบริษัท หรือเป็นการทำรายการที่เกี่ยวข้องกันขนาดเล็กแต่มีการนำเสนอเพื่อขออนุมัติการเข้าทำ รายการจากคณะกรรมการบริษัท ในกรณีที่ว่ามานี้ นอกจากการปฏิบัติตามข้อกำหนดและหลักเกณฑ์ตามข้อ 3 แล้ว กรรมการและ/หรือผู้บริหารจะเข้าทำรายการดังกล่าวกับบริษัทได้ต่อเมื่อได้รับอนุมัติจากที่ประชุม คณะกรรมการบริษัทด้วยคะแนนเสียงไม่น้อยกว่า 3 ใน 4 ของจำนวนกรรมการทั้งหมดที่เข้าร่วมประชุมและไม่มี ส่วนได้เสียกับเรื่องที่พิจารณา ทั้งนี้จะต้องไม่มีกรรมการหรือผู้บริหารที่มีผลประโยชน์เกี่ยวข้องเข้าร่วมพิจารณา



อนุมัติรายการนั้น และรายการดังกล่าวต้องไม่มีเงื่อนไขหรือข้อกำหนดพิเศษผิดไปจากปกติ ตามหลักเกณฑ์ที่บริษัทกำหนด

3. หากบริษัทมีรายการที่เกี่ยวข้องกันที่เข้าข่ายตามข้อกำหนดของตลาดหลักทรัพย์ฯ คณะกรรมการกำกับตลาดทุน และ ก.ล.ต. ต้องปฏิบัติตามข้อกำหนดดังกล่าวอย่างเคร่งครัด

3.1 ในกรณีที่เป็นการทำรายการที่เกี่ยวข้องกันที่อยู่ภายใต้อำนาจอนุมัติของฝ่ายจัดการ หน่วยงานที่เกี่ยวข้องมีหน้าที่รับผิดชอบในการพิจารณาทำรายการต่างๆ ตามขั้นตอนการขออนุมัติในระเบียบบริษัท ซึ่งภายหลังจากที่ฝ่ายจัดการพิจารณาอนุมัติแล้ว หน่วยงานที่เกี่ยวข้องจะต้องนำเสนอเพื่อให้คณะกรรมการตรวจสอบสอบทานความสมเหตุสมผลของรายการ

3.2 ในกรณีที่เป็นการทำรายการที่เกี่ยวข้องกันซึ่งอยู่ภายใต้อำนาจอนุมัติของคณะกรรมการบริษัท หรือผู้ถือหุ้น หน่วยงานที่เกี่ยวข้องต้องนำเสนอรายละเอียด ความจำเป็น และความสมเหตุสมผลของรายการ เพื่อขอความเห็นชอบจากคณะกรรมการตรวจสอบ ก่อนนำเสนอต่อคณะกรรมการบริษัทเพื่อเข้าทำรายงาน หรือนำเสนอต่อคณะกรรมการบริษัทเพื่อขอความเห็นชอบในการนำเสนอต่อที่ประชุมผู้ถือหุ้นเพื่อพิจารณาอนุมัติการเข้าทำรายการ

4. บริษัทจะเปิดเผยข้อมูลการทำรายการที่อาจมีความขัดแย้งทางผลประโยชน์ หรือรายการที่เกี่ยวข้องกันตามหลักเกณฑ์ที่ตลาดหลักทรัพย์ฯ คณะกรรมการกำกับตลาดทุน และ ก.ล.ต. กำหนด โดยเปิดเผยไว้ในแบบแสดงรายการข้อมูลประจำปี และรายงานประจำปี หรือแบบรายงานอื่นใด แล้วแต่กรณี และมีการเปิดเผยข้อมูลรายการที่เกี่ยวข้องกัน ตลอดจนรายการที่เกี่ยวข้องกันกับบริษัทตามหลักเกณฑ์มาตรฐานการบัญชี

5. กำหนดให้มีการสอบทานการทำรายการที่เกี่ยวข้องกันตามแผนงานตรวจสอบโดยฝ่ายตรวจสอบภายใน ซึ่งต้องรายงานต่อคณะกรรมการตรวจสอบ และมีมาตรการควบคุม ตรวจสอบ ดูแลให้มีการสุ่มสอบทานการทำรายการจริง ถูกต้องตรงตามสัญญาหรือนโยบายหรือเงื่อนไขที่กำหนดไว้

14.4 นโยบายหรือแนวโน้มนำการทำรายการระหว่างกันในอนาคต

ในอนาคตหากบริษัทมีความจำเป็นต้องทำรายการระหว่างกันกับบุคคลที่อาจมีความขัดแย้งทางผลประโยชน์กับบริษัท บริษัทจะกำหนดเงื่อนไขต่างๆ ให้เป็นไปตามลักษณะการดำเนินการค้าปกติและเป็นราคาตลาดซึ่งสามารถอ้างอิงเปรียบเทียบได้กับเงื่อนไขหรือราคาที่เกิดขึ้นกับธุรกิจประเภทเดียวกันที่บริษัทกระทำกับบุคคลภายนอก ทั้งนี้ บริษัทจะให้คณะกรรมการตรวจสอบเป็นผู้ให้ความเห็นเกี่ยวกับราคา อัตราค่าตอบแทน รวมทั้งความจำเป็นและความเหมาะสมของรายการระหว่างกันดังกล่าว ในกรณีที่คณะกรรมการตรวจสอบไม่มีความชำนาญในการพิจารณารายการระหว่างกันที่อาจเกิดขึ้น บริษัทจะพิจารณาให้ผู้ประเมินราคาอิสระ ผู้เชี่ยวชาญอิสระเฉพาะด้าน หรือผู้สอบบัญชีของบริษัทเป็นผู้ให้ความเห็นเกี่ยวกับการทำรายการระหว่างกันดังกล่าว เพื่อให้คณะกรรมการตรวจสอบใช้ในการประกอบการตัดสินใจและให้ความเห็นต่อคณะกรรมการบริษัทหรือผู้ถือหุ้นตามแต่กรณี ทั้งนี้ บริษัทจะเปิดเผยรายการระหว่างกันไว้ในหมายเหตุประกอบงบการเงินที่ได้รับการตรวจสอบจากผู้สอบบัญชีของบริษัท และหากหุ้นสามัญของบริษัทได้จดทะเบียนในตลาดหลักทรัพย์ฯ แล้ว บริษัทจะเปิดเผยรายการระหว่างกันดังกล่าวไว้ในแบบแสดงรายการข้อมูลประจำปี (แบบ 56 - 1) และรายงานประจำปี



ของบริษัท (แบบ 56 - 2) ตามหลักเกณฑ์และกฎหมายว่าด้วยหลักทรัพย์และตลาดหลักทรัพย์และข้อบังคับ ประกาศ คำสั่ง หรือข้อกำหนดของตลาดหลักทรัพย์ฯ

รายการระหว่างกันที่อาจเกิดขึ้นในอนาคตนั้น กรรมการจะต้องปฏิบัติตามระเบียบต่างๆ ที่ได้กำหนดขึ้นและกรรมการจะต้องไม่อนุมัติรายการใดๆ ที่ตนหรือบุคคลที่อาจมีความขัดแย้งทางผลประโยชน์ในลักษณะอื่นใดกับบริษัท และจะต้องเปิดเผยรายการดังกล่าวต่อคณะกรรมการบริษัทเพื่อให้คณะกรรมการบริษัทพิจารณา ซึ่งบริษัทจะต้องปฏิบัติให้เป็นไปตามกฎหมายว่าด้วยหลักทรัพย์และตลาดหลักทรัพย์ และข้อบังคับ ประกาศ คำสั่ง หรือข้อกำหนดของตลาดหลักทรัพย์ฯ รวมตลอดถึงการปฏิบัติตามข้อกำหนดที่เกี่ยวกับการเปิดเผยข้อมูลการทำรายการเกี่ยวโยงกันและการได้มาหรือจำหน่ายไปซึ่งทรัพย์สินของบริษัท และตามมาตรฐานการบัญชีที่กำหนดโดยสภาวิชาชีพบัญชี โดยเคร่งครัด นอกจากนี้ บริษัทจะไม่ทำรายการระหว่างกันกับบริษัทที่เกี่ยวข้องที่ไม่ใช่การดำเนินธุรกิจตามปกติของบริษัท

14.5 แนวโน้มการทำรายการระหว่างกันในอนาคต

บริษัทคาดว่าในอนาคต การเช่าสิ่งปลูกสร้างเพื่อใช้เป็นสำนักงานใหญ่และสำนักงานที่จังหวัดศรีราชา จะยังคงมีอยู่เพื่อสนับสนุนการดำเนินธุรกิจของบริษัท โดยบริษัทจะดำเนินการให้มีอัตราค่าเช่าเป็นอัตราตลาดและมีเงื่อนไขการค่าทั่วไปหรือเป็นราคาและเงื่อนไขที่สามารถเทียบเคียงได้กับการใช้บริการกับผู้ประกอบการภายนอก



ส่วนที่ 2.4

ฐานะการเงินและผลการดำเนินงาน

15. ข้อมูลทางการเงินที่สำคัญ

15.1 งบการเงิน

การนำเสนอข้อมูลทางการเงินที่สำคัญปี 2559 ถึงปี 2561 ดังต่อไปนี้เป็นข้อมูลทางการเงินที่ได้รับการตรวจสอบจากผู้สอบบัญชีรับอนุญาต

ในส่วนของปี 2559 ข้อมูลทางการเงินที่นำเสนอ นั้น จะเป็นการใช้ตัวเลขจากข้อมูลทางการเงินเสมือนของบริษัท และถือเสมือนว่าบริษัทได้รวมผลการดำเนินงานของเรือชุกติภา 5 ที่ซื้อมาจากบริษัท ชุกติภา มารีน ออยล์ จำกัดที่มีการจัดโครงสร้างธุรกิจภายใต้การควบคุมเดียวกัน และได้ดำเนินธุรกิจเป็นหน่วยเศรษฐกิจเดียวกันเมื่อวันที่ 1 มกราคม 2559 ซึ่งเป็นปีที่เรือชุกติภา 5 มีผลการดำเนินงานเกิดขึ้นเป็นปีแรก โดยงบการเงินเสมือนนี้ถูกจัดทำขึ้นเพื่อสะท้อนให้เห็นถึงผลจากการรวมธุรกิจภายใต้การควบคุมเดียวกันที่บริษัทได้ทำการปรับโครงสร้างเมื่อวันที่ 27 ธันวาคม 2559 โดยการซื้อสินทรัพย์ที่ใช้ในการดำเนินงาน ซึ่งคือ ลำเรือขนส่งน้ำมันชุกติภา 5 (CTP 5) และวัสดุสิ้นเปลืองคงเหลือพร้อมทั้งโอนย้ายบุคลากรบนเรือ โดยข้อมูลทางการเงินเสมือนนี้ประกอบไปด้วย งบแสดงฐานะการเงินเสมือนรวม ณ วันที่ 31 ธันวาคม 2559 งบกำไรขาดทุนเบ็ดเสร็จเสมือนรวม และงบกระแสเงินสดเสมือนรวม โดยมีผู้สอบบัญชีของบริษัทซึ่ง คือ นางสาวธัญพร ตั้งธโนปจัย ผู้สอบบัญชีรับอนุญาตเลขที่ 9169 จากบริษัท สอบบัญชีธรรมนิติ จำกัด กล่าวไว้ในหน้ารายงานผู้สอบบัญชีรับอนุญาตว่า ข้อมูลทางการเงินเสมือนรวมจัดทำขึ้นเป็นกรณีพิเศษเพื่อนำเสนอต่อผู้ถือหุ้นและคณะกรรมการบริษัทในการพิจารณาฐานะการเงินรวมและผลการดำเนินงานรวมของบริษัทและการรวมกิจกรรมการดำเนินงานระหว่างบริษัท ซึ่งอยู่ภายใต้การควบคุมเดียวกัน ทั้งนี้การพิจารณาดังกล่าวมีวัตถุประสงค์เฉพาะเพียงเพื่อใช้เป็นส่วนหนึ่งของข้อมูลในการนำเสนอต่อสำนักงานคณะกรรมการกำกับหลักทรัพย์และตลาดหลักทรัพย์เพื่อขออนุญาตเสนอขายหุ้นต่อประชาชนเป็นครั้งแรก

15.1.1 ชื่อผู้สอบบัญชีสำหรับงบการเงินของบริษัท

ผู้สอบบัญชีสำหรับงบการเงินของบริษัท สามารถสรุปได้ดังนี้

งวดบัญชี	ผู้สอบบัญชีรับอนุญาต	ทะเบียนเลขที่	บริษัท
งบการเงินที่ตรวจสอบแล้ว สำหรับปีสิ้นสุดวันที่ 31 ธันวาคม 2559	นางสาวธัญพร ตั้งธโนปจัย	9169	บริษัท สอบบัญชีธรรมนิติ จำกัด
งบการเงินที่ตรวจสอบแล้ว สำหรับปีสิ้นสุดวันที่ 31 ธันวาคม 2560	นางสาวธัญพร ตั้งธโนปจัย	9169	บริษัท สอบบัญชีธรรมนิติ จำกัด
งบการเงินที่ตรวจสอบแล้ว สำหรับปีสิ้นสุดวันที่ 31 ธันวาคม 2561	นางสาวธัญพร ตั้งธโนปจัย	9169	บริษัท สอบบัญชีธรรมนิติ จำกัด

15.1.2 สรุปรายงานการสอบบัญชีในระยะ 3 ปีบัญชีที่ผ่านมา (ปี 2559 – 2561)

ผู้สอบบัญชีให้ความเห็นสำหรับงบการเงินปีสิ้นสุดวันที่ 31 ธันวาคม 2559 ดังนี้



งบการเงินแสดงฐานะการเงินของบริษัท ณ วันที่ 31 ธันวาคม พ.ศ. 2559 และผลการดำเนินงาน และกระแสเงินสด
สำหรับปีสิ้นสุดวันเดียวกัน โดยถูกต้องตามที่ควรในสาระสำคัญตามมาตรฐานการรายงานทางการเงิน

ผู้สอบบัญชีให้ความเห็นสำหรับงบการเงินปีสิ้นสุดวันที่ 31 ธันวาคม 2560 ดังนี้

งบการเงินแสดงฐานะการเงินของบริษัท ณ วันที่ 31 ธันวาคม พ.ศ. 2560 และผลการดำเนินงาน และกระแสเงินสด
สำหรับปีสิ้นสุดวันเดียวกัน โดยถูกต้องตามที่ควรในสาระสำคัญตามมาตรฐานการรายงานทางการเงิน

ผู้สอบบัญชีให้ความเห็นสำหรับงบการเงินปีสิ้นสุดวันที่ 31 ธันวาคม 2561 ดังนี้

งบการเงินแสดงฐานะการเงินของบริษัท ณ วันที่ 31 ธันวาคม พ.ศ. 2561 และผลการดำเนินงาน และกระแสเงินสด
สำหรับปีสิ้นสุดวันเดียวกัน โดยถูกต้องตามที่ควรในสาระสำคัญตามมาตรฐานการรายงานทางการเงิน



15.2 สรุปฐานะการเงินและผลการดำเนินงานหลักของบริษัท

งบการเงิน – งบแสดงฐานะทางการเงิน

รายการ	31-ธ.ค.-59		31-ธ.ค.-60		31-ธ.ค.-61	
	(ข้อมูลทางการเงิน เสมือน)		(งบการเงิน)		(งบการเงิน)	
	ล้านบาท	ร้อยละ	ล้านบาท	ร้อยละ	ล้านบาท	ร้อยละ
สินทรัพย์						
สินทรัพย์หมุนเวียน						
เงินสดและรายการ เทียบเท่าเงินสด	40.63	3.63	104.92	7.66	48.59	3.41
ลูกหนี้การค้าและลูกหนี้อื่น	44.42	3.97	69.97	5.11	84.26	5.92
วัสดุสิ้นเปลืองสำหรับเรือ ขนส่ง	15.35	1.37	15.43	1.13	18.92	1.33
สินทรัพย์หมุนเวียนอื่น	0.10	0.01	0.15	0.01	0.45	0.03
สินทรัพย์หมุนเวียนรวม	100.51	8.99	190.48	13.91	152.22	10.69
สินทรัพย์ไม่หมุนเวียน						
เงินฝากประจำธนาคารที่ติด ภาระค้ำประกัน	0.72	0.06	-	0.00	-	0.00
เรือขนส่งและอุปกรณ์	1,017.27	90.94	1,176.62	85.91	1,269.56	89.15
สินทรัพย์ไม่มีตัวตน	0.03	0.00	2.44	0.18	2.18	0.15
สินทรัพย์ไม่หมุนเวียนอื่น	0.04	0.00	0.04	0.00	0.04	0.00
สินทรัพย์ไม่หมุนเวียนรวม	1,018.06	91.01	1,179.10	86.09	1,271.78	89.31
สินทรัพย์รวม	1,118.56	100.00	1,369.58	100.00	1,424.00	100.00



งบการเงิน – งบแสดงฐานะทางการเงิน(ต่อ)

รายการ	31-ธ.ค.-59		31-ธ.ค.-60		31-ธ.ค.-61	
	(ข้อมูลทางการเงิน เสมือน)		(งบการเงิน)		(งบการเงิน)	
	ล้านบาท	ร้อยละ	ล้านบาท	ร้อยละ	ล้านบาท	ร้อยละ
หนี้สินและส่วนของผู้ถือหุ้น						
หนี้สินหมุนเวียน						
เงินเบิกเกินบัญชีและเงินกู้ระยะสั้น จากสถาบันการเงิน	-	-	-	-	80.00	5.62
เจ้าหนี้การค้าและเจ้าหนี้อื่น	58.13	5.20	50.49	3.69	64.09	4.50
ภาษีเงินได้ค้างจ่าย	0.29	0.03	5.58	0.41	1.91	0.13
หนี้สินตามสัญญาเช่าทางการเงินที่ ถึงกำหนดชำระภายในหนึ่งปี	0.17	0.02	0.18	0.01	0.25	0.02
เงินกู้ระยะยาวที่ถึงกำหนดชำระ ภายในหนึ่งปี	71.35	6.38	115.30	8.42	123.45	8.67
หนี้สินหมุนเวียนอื่น	0.62	0.06	0.50	0.04	0.69	0.05
หนี้สินหมุนเวียนรวม	130.56	11.67	172.04	12.56	270.39	18.99
หนี้สินไม่หมุนเวียน						
หนี้สินตามสัญญาเช่าการเงิน	0.28	0.03	0.11	0.01	0.45	0.03
เงินกู้ยืมระยะยาว	420.44	37.59	654.46	47.79	726.32	51.01
ภาระผูกพันผลประโยชน์พนักงาน	3.45	0.31	3.76	0.27	3.65	0.26
หนี้สินภาษีเงินได้รอการตัดบัญชี	7.52	0.67	7.56	0.55	10.18	0.71
หนี้สินไม่หมุนเวียนรวม	431.69	38.59	665.88	48.62	740.59	52.01
หนี้สินรวม	562.25	50.27	837.92	61.18	1,010.98	71.00



งบการเงิน – งบแสดงฐานะทางการเงิน(ต่อ)

รายการ	31-ธ.ค.-59		31-ธ.ค.-60		31-ธ.ค.-61	
	(ข้อมูลทางการเงิน เสมือน)		(งบการเงิน)		(งบการเงิน)	
	ล้านบาท	ร้อยละ	ล้านบาท	ร้อยละ	ล้านบาท	ร้อยละ
ส่วนของผู้ถือหุ้น						
ทุนเรือนหุ้น						
ทุนที่ออกและชำระแล้ว						
-ปี 2559-2560 หุ้นสามัญ 1,000,000 หุ้น มูลค่าหุ้นละ 100.00 บาท	100.00	8.94	100.00	7.30	300.00	21.07
-ปี 2561 หุ้นสามัญ 600,000,000 หุ้น มูลค่าหุ้นละ 0.50 บาท						
จัดสรรแล้ว - สำรองตามกฎหมาย	6.20	0.55	10.00	0.73	13.05	0.92
กำไรสะสม - ยังไม่ได้จัดสรร (ขาดทุน)	436.59	39.03	408.13	29.80	86.44	6.07
ส่วนเกินทุนจากการรวมธุรกิจภายใต้การ ควบคุมเดียวกัน	13.52	1.21	13.52	0.99	13.52	0.95
ส่วนของผู้ถือหุ้นรวม	556.31	49.73	531.66	38.82	413.02	29.00
หนี้สินและส่วนของผู้ถือหุ้นรวม	<u>1118.56</u>	<u>100.00</u>	<u>1369.58</u>	<u>100.00</u>	<u>1,424.00</u>	<u>100.00</u>



งบการเงิน – งบกำไรขาดทุนเบ็ดเสร็จ

รายการ	รอบปีบัญชี 2559		รอบปีบัญชี 2560		รอบปีบัญชี 2561	
	(ข้อมูลทางการเงิน เสมือน)		(งบการเงิน)		(งบการเงิน)	
	ล้านบาท	ร้อยละ	ล้านบาท	ร้อยละ	ล้านบาท	ร้อยละ
รายได้						
รายได้จากการขนส่ง	618.04	98.08	682.41	96.32	694.68	99.04
กำไรจากการขายทรัพย์สิน	5.04	0.80	8.97	1.27	5.29	0.75
รายได้ชดเชยความเสียหาย	6.09	0.97	15.27	2.16		0.00
รายได้อื่น	0.98	0.16	1.82	0.26	1.45	0.21
รายได้รวม	630.15	100.00	708.46	100.00	701.42	100.00
ค่าใช้จ่าย						
ต้นทุนจากการขนส่ง	490.62	77.86	555.61	78.42	544.99	77.70
ค่าใช้จ่ายบริหาร	25.66	4.07	25.43	3.59	31.11	4.44
ค่าตอบแทนผู้บริหาร	11.05	1.75	12.76	1.80	13.07	1.86
ค่าใช้จ่ายรวม	527.33	83.68	593.80	83.82	589.16	84.00
กำไรก่อนต้นทุนทางการเงินและค่าใช้จ่ายภาษีเงินได้	102.82	16.32	114.66	16.18	112.25	16.00
ต้นทุนทางการเงิน	15.28	2.42	32.69	4.61	44.16	6.30
กำไรก่อนภาษีเงินได้	87.54	13.89	81.97	11.57	68.09	9.71
ค่าใช้จ่ายภาษีเงินได้	8.16	1.30	8.36	1.18	7.07	1.01
กำไร(ขาดทุน) สำหรับปี	79.38	12.60	73.61	10.39	61.01	8.70
กำไรขาดทุนเบ็ดเสร็จอื่นสำหรับปี :	(1.54)	(0.24)	(0.20)	(0.03)	0.35	0.05
กำไรขาดทุนเบ็ดเสร็จรวมสำหรับปี	77.84	12.35	73.41	10.36	61.36	8.75
กำไรต่อหุ้นขั้นพื้นฐาน (บาทต่อหุ้น)	79.38		73.61		0.13	
กำไรต่อหุ้นขั้นพื้นฐาน (Fully Diluted) : (บาทต่อหุ้น)	0.10		0.09		0.08	



งบการเงิน – งบกระแสเงินสด

รายการ	รอบปีบัญชี	รอบปีบัญชี	รอบปีบัญชี
	2559	2560	2561
	(ข้อมูล ทางการเงิน เสมือน)	(งบการเงิน)	(งบการเงิน)
	ล้านบาท	ล้านบาท	ล้านบาท
กระแสเงินสดจาก(ใช้ไปใน) กิจกรรมดำเนินงาน			
กำไรสำหรับปี	79.38	73.61	61.01
รายการปรับปรุงกระทบกำไรสำหรับปีเป็นเงินสดรับ (จ่าย)จากกิจกรรมดำเนินงาน	-	-	-
ค่าเสื่อมราคาและค่าตัดจำหน่าย	76.19	102.04	102.30
ค่าเผื่อหนี้สงสัยจะสูญ (โอนกลับ)	(1.95)	-	-
หนี้สูญ	1.95	-	-
กำไรจากการขายสินทรัพย์ถาวร	(5.04)	(8.97)	(5.29)
(กำไร) ขาดทุนจากอัตราแลกเปลี่ยนที่ยังไม่เกิดขึ้นจริง	(0.00)	0.10	0.05
ค่าใช้จ่ายผลประโยชน์พนักงาน	0.44	0.31	0.25
รับโอนผลประโยชน์พนักงานจากบริษัทที่เกี่ยวข้องกัน	-	-	-
ดอกเบี้ยรับ	(0.05)	(0.05)	(0.08)
ดอกเบี้ยจ่าย	15.28	32.69	44.16
ค่าใช้จ่ายภาษีเงินได้	8.16	8.36	7.07
กำไรจากการดำเนินงานก่อนการเปลี่ยนแปลง	174.37	208.10	209.48
สินทรัพย์จากการดำเนินงาน (เพิ่มขึ้น) ลดลง			
ลูกหนี้การค้าและลูกหนี้อื่น	(1.00)	(29.87)	(14.30)
วัสดุและของใช้สิ้นเปลือง	0.02	(0.09)	(3.48)
สินทรัพย์หมุนเวียนอื่น	(0.06)	(0.05)	(0.30)
สินทรัพย์ไม่หมุนเวียนอื่น	-	-	-
หนี้สินจากการดำเนินงานเพิ่มขึ้น (ลดลง)			
เจ้าหนี้การค้าและเจ้าหนี้อื่น	0.64	(6.85)	11.05
หนี้สินหมุนเวียนอื่น	0.22	(0.07)	0.20
เงินสดรับจากการดำเนินงาน	174.19	171.17	202.65
จ่ายภาระผูกพันผลประโยชน์พนักงาน	-	(0.35)	-
จ่ายภาษีเงินได้	(14.57)	(2.98)	(8.21)
เงินสดสุทธิได้มาจากกิจกรรมดำเนินงาน	159.62	167.84	194.44



งบการเงิน – งบกระแสเงินสด (ต่อ)

รายการ	รอบปีบัญชี	รอบปีบัญชี	รอบปีบัญชี
	2559	2560	2561
	(ข้อมูล ทางการเงิน เสมือน)	(งบการเงิน)	(งบการเงิน)
	ล้านบาท	ล้านบาท	ล้านบาท
กระแสเงินสดจากกิจกรรมลงทุน			
เงินฝากประจำธนาคารที่มีภาวะผูกพันเพิ่มขึ้น	-	-	-
เงินสดรับจากการขายเงินลงทุนชั่วคราว	-	-	-
เงินสดจ่ายซื้อสินทรัพย์ถาวร	(456.07)	(303.25)	(197.57)
เงินสดจ่ายมัดจำซื้อเรือ	-	-	-
เงินสดรับจากการขายสินทรัพย์ถาวร	9.89	48.58	11.90
เงินสดรับจากดอกเบี้ยรับ	0.05	0.05	0.08
เงินสดสุทธิใช้ไปในกิจกรรมลงทุน	(446.13)	(254.61)	(185.59)



งบการเงิน – งบกระแสเงินสด (ต่อ)

รายการ	รอบปีบัญชี	รอบปีบัญชี	รอบปีบัญชี
	2559	2560	2561
	(ข้อมูล ทางการเงิน เสมือน)	(งบการเงิน)	(งบการเงิน)
	ล้านบาท	ล้านบาท	ล้านบาท
กระแสเงินสดจากกิจกรรมจัดหาเงิน			
เงินสดรับจากการเพิ่มทุน	-	-	200.00
เงินฝากประจำธนาคารที่มีภาวะผูกพันเพิ่มขึ้น	(0.01)	0.72	-
เงินสดรับจากเงินเบิกเกินบัญชี	-	-	80.00
เงินสดรับจากเงินกู้ยืมระยะยาว	299.66	359.00	198.50
เงินสดจ่ายชำระหนี้สิ้นตามสัญญาเช่าการเงิน	(0.16)	(0.17)	(0.20)
เงินสดจ่ายชำระหนี้กู้ยืมระยะยาว	(45.27)	(81.03)	(118.50)
เงินสดรับจากการจำหน่ายหุ้นสามัญ	-	-	-
เงินสดจ่ายเงินปันผล	-	(95.00)	(380.00)
เงินสดจ่ายดอกเบี้ยจ่าย	(14.66)	(32.32)	(44.90)
เงินสดสุทธิที่ใช้ไปในกิจกรรมจัดหาเงิน	239.56	151.19	(65.10)
เงินสดและรายการเทียบเท่าเงินสดเพิ่มขึ้น (ลดลง) - สุทธิ	(46.94)	64.42	(56.24)
เงินสดและรายการเทียบเท่าเงินสด ณ ต้นปี	87.56	40.56	104.92
ปรับปรุงกำไร (ขาดทุน) จากการแปลงค่าเงินตรา ต่างประเทศ	0.02	(0.06)	(0.08)
เงินสดและรายการเทียบเท่าเงินสด ณ สิ้นปี	40.63	104.92	48.59



งบการเงิน – อัตราส่วนทางการเงิน

รายการ	หน่วย	รอบปีบัญชี 2559	รอบปีบัญชี 2560	รอบปีบัญชี 2561
อัตราส่วนสภาพคล่อง (Liquidity ratio)				
อัตราส่วนสภาพคล่อง	เท่า	0.77	1.11	0.56
อัตราส่วนสภาพคล่องหมุนเร็ว	เท่า	0.65	1.02	0.49
อัตราส่วนสภาพคล่องกระแสเงินสด	เท่า	2.20	1.83	1.37
อัตราส่วนหมุนเวียนลูกหนี้การค้า	เท่า	15.03	12.56	9.87
ระยะเวลาเก็บหนี้เฉลี่ย	วัน	23.96	28.67	36.47
อัตราส่วนหมุนเวียนเจ้าหนี้	เท่า	8.65	10.23	9.51
ระยะเวลารับชำระหนี้	วัน	41.63	35.19	37.84
Cash cycle	วัน	(17.68)	(6.52)	(1.37)
อัตราส่วนแสดงความสามารถในการทำกำไร (Profitability ratio)				
อัตรากำไรขั้นต้น	ร้อยละ	20.62	18.58	21.55
อัตรากำไรจากการดำเนินงาน	ร้อยละ	14.68	12.98	15.19
อัตรากำไรอื่น	ร้อยละ	1.92	3.68	0.96
อัตราส่วนเงินสดต่อการทำกำไร	ร้อยละ	175.98	189.42	184.28
อัตรากำไรสุทธิ	ร้อยละ	12.60	10.39	8.70
อัตราผลตอบแทนผู้ถือหุ้น	ร้อยละ	15.55	13.53	12.92
อัตราส่วนแสดงประสิทธิภาพในการดำเนินงาน (Efficiency ratio)				
อัตราผลตอบแทนจากสินทรัพย์	ร้อยละ	8.39	5.92	4.37
อัตราผลตอบแทนจากสินทรัพย์ถาวร	ร้อยละ	18.92	16.01	13.35
อัตราหมุนของสินทรัพย์	เท่า	0.67	0.57	0.50
อัตราส่วนวิเคราะห์นโยบายทางการเงิน (Financial policy ratio)				
อัตราส่วนหนี้สินต่อส่วนของผู้ถือหุ้น	เท่า	1.01	1.58	2.45
อัตราส่วนความสามารถชำระดอกเบี้ย	เท่า	11.40	5.23	4.59
อัตราส่วนความสามารถชำระภาระผูกพัน - Cash basis	เท่า	(0.32)	(0.35)	(0.28)
อัตราการจ่ายเงินปันผล	ร้อยละ	0.00	129.06	622.82
ข้อมูลต่อหุ้น				
มูลค่าที่ตราไว้ต่อหุ้น	บาท	100	100	0.5
มูลค่าตามราคาบัญชีต่อหุ้น	บาท	556.31	531.66	0.69
กำไรต่อหุ้นขั้นพื้นฐาน	บาท	79.38	73.61	0.13
กำไรต่อหุ้นขั้นพื้นฐาน (Fully Diluted)	บาท	0.10	0.09	0.08



16. คำอธิบายและการวิเคราะห์ฐานะการเงินและผลการดำเนินงาน

16.1.1 ความเป็นมาเกี่ยวกับการปรับโครงสร้างการดำเนินงาน

ในปี 2559 ข้อมูลทางการเงินที่น่าเสถียรนั้น จะเป็นการใช้ตัวเลขจากข้อมูลทางการเงินเสมือนของบริษัท และถือเสมือนว่าบริษัทได้รวมผลการดำเนินงานของเรือซุติกา 5 ที่ซื้อมาจากบริษัท ซุติกา มารีน ออยล์ จำกัดที่มีการจัดโครงสร้างธุรกิจภายใต้การควบคุมเดียวกัน และได้ดำเนินธุรกิจเป็นหน่วยเศรษฐกิจเดียวกันเมื่อวันที่ 1 มกราคม 2559 ซึ่งเป็นปีที่เรือซุติกา 5 มีผลการดำเนินงานเกิดขึ้นเป็นปีแรก โดยงบการเสมือนรวมนี้ถูกจัดทำขึ้นเพื่อสะท้อนให้เห็นถึงผลจากการรวมธุรกิจภายใต้การควบคุมเดียวกันที่บริษัทได้ทำการปรับโครงสร้างเมื่อวันที่ 27 ธันวาคม 2559 โดยการซื้อสินทรัพย์ที่ใช้ในการดำเนินงาน ซึ่งคือ ลำเรือขนส่งน้ำมันซุติกา 5 (CTP 5) และวัสดุสิ้นเปลืองคงเหลือพร้อมทั้งโอนย้ายบุคลากรบนเรือ โดยข้อมูลทางการเงินเสมือนรวมนี้ประกอบไปด้วย งบแสดงฐานะการเงินเสมือนรวม ณ วันที่ 31 ธันวาคม 2559 งบกำไรขาดทุนเบ็ดเสร็จเสมือนรวม และงบกระแสเงินสดเสมือนรวม โดยมีผู้สอบบัญชีของบริษัทซึ่ง คือ นางสาวธัญพร ตั้งธโนปจัย ผู้สอบบัญชีรับอนุญาตเลขที่ 9169 จากบริษัท สอบบัญชีธรรมนิติ จำกัด กล่าวไว้ในหน้ารายงานผู้สอบบัญชีรับอนุญาตว่า ข้อมูลทางการเงินเสมือนรวมจัดทำขึ้นเป็นกรณีพิเศษเพื่อนำเสนอต่อผู้ถือหุ้นและคณะกรรมการบริษัทในการพิจารณาฐานะการเงินรวมและผลการดำเนินงานรวมของบริษัทและการรวมกิจกรรมการดำเนินงานระหว่างบริษัทซึ่งอยู่ภายใต้การควบคุมเดียวกัน ทั้งนี้การพิจารณาดังกล่าวมีวัตถุประสงค์เฉพาะเพียงเพื่อใช้เป็นส่วนหนึ่งของข้อมูลในการนำเสนอต่อสำนักงานคณะกรรมการกำกับหลักทรัพย์และตลาดหลักทรัพย์เพื่อขออนุญาตเสนอขายหุ้นต่อประชาชนเป็นครั้งแรก

16.1.2 ภาพรวมการดำเนินงานที่ผ่านมา

บริษัทประกอบธุรกิจให้บริการขนส่งผลิตภัณฑ์ปิโตรเลียมและผลิตภัณฑ์เคมีภัณฑ์ ผ่านช่องทางการขนส่งทางทะเล ทั้งนี้ บริษัทมีการให้บริการขนส่งสินค้าหลากหลายเส้นทางทั้งในประเทศตามเมืองท่าที่สำคัญและต่างประเทศ บริเวณแถบประเทศในเอเชียตะวันออกเฉียงใต้ให้กับบริษัทลูกค้าที่ทำธุรกิจโรงกลั่นน้ำมัน ธุรกิจค้าน้ำมัน ธุรกิจค้าน้ำมันหล่อลื่นและน้ำมันปาล์ม โดย ณ ปัจจุบัน บริษัทมีเรือเพื่อใช้ในการประกอบธุรกิจทั้งหมด 12 ลำ ซึ่งกองเรือมีอายุเฉลี่ยประมาณ 16 ปี มีน้ำหนักบรรทุกเรือรวม 35,081 Deadweight Tonnage (D.W.T)¹ และมีความสามารถในการบรรทุกน้ำมันเพื่อขนส่งรวมเท่ากับ 36,036 ลูกบาศก์เมตร

โดยสินค้าหลักแบ่งออกได้ 5 ประเภท ได้แก่ น้ำมันใส (น้ำมันใสประกอบไปด้วย น้ำมันดีเซล น้ำมันเบนซิน และน้ำมันเครื่องบิน) น้ำมันปาล์ม น้ำมันดิบ น้ำมันเตา และน้ำมันหล่อลื่น ซึ่งน้ำมันดิบและน้ำมันเตาจะมีการให้บริการขนส่งเฉพาะในประเทศ ขณะที่น้ำมันหล่อลื่นและน้ำมันใสจะมีการให้บริการขนส่งทั้งในประเทศและระหว่างประเทศ ส่วนน้ำมันปาล์มจะให้บริการขนส่งเฉพาะระหว่างประเทศ ทั้งนี้ สัดส่วนรายได้เรียงตามผลิตภัณฑ์จากมากที่สุดได้แก่ น้ำมันใส น้ำมันปาล์ม น้ำมันดิบ น้ำมันเตา และน้ำมันหล่อลื่นตามลำดับ อนึ่ง ค่าบริการจากผลิตภัณฑ์แต่ละประเภทจะมีความแตกต่างกัน โดยรายได้ส่วนมากจะผันแปรตามปริมาณที่ขนส่งและราคาน้ำมันดีเซลหน้าสถานีบริการเติมน้ำมัน โดยจะมีอัตรา

¹ Deadweight Tonnage (D.W.T) คือน้ำหนักที่เรือสามารถบรรทุกได้



ค่าจ้างขั้นต่ำในการให้บริการน้ำมันต่อเที่ยว หรือรายได้คงที่ที่เป็นราคาที่เหมาจ่ายต่อเดือน หรือราคาเหมาจ่ายต่อเที่ยว การให้บริการ ทั้งนี้ สำหรับลูกค้าในประเทศส่วนมากจะเป็นรายได้จากน้ำมันใส่ซึ่งราคาขนส่งจะแปรผันตามราคาน้ำมัน ดีเซลหน้าสถานีบริการเติมน้ำมัน แต่หากเป็นการขนส่งให้กับลูกค้าต่างประเทศโดยมากจะเป็นการขนส่งน้ำมันปาล์ม โดย อัตราการให้บริการจะเป็นราคาตลาดและอัตราค่าบริการจะมีการผันแปรตามปริมาณที่ขนส่งและระยะทางระหว่างท่าต้นทางและปลายทาง



16.1.3 การวิเคราะห์ผลการดำเนินงานปีบัญชี สำหรับ ปี 2559 ปี 2560 ปี 2561

1. โครงสร้างรายได้

แยกตามจุดหมายปลายทาง	ปี 2559		ปี 2560		ปี 2561	
	(ลบ.)	ร้อยละ	(ลบ.)	ร้อยละ	(ลบ.)	ร้อยละ
-ให้บริการในประเทศ	390.37	61.95	488.04	68.89	511.87	72.98
-ให้บริการต่างประเทศ	224.85	35.68	191.23	26.99	178.86	25.50
รายได้จากการให้บริการอื่น	2.82	0.45	3.14	0.44	3.94	0.56
รายได้จากการให้บริการรวม	618.04	98.08	682.41	96.32	694.68	99.04
รายได้อื่น	12.11	1.92	26.05	3.68	6.74	0.96
รายได้รวม	630.15	100.00	708.46	100.00	701.42	100.00

บริษัทเป็นผู้ให้บริการขนส่งผลิตภัณฑ์ปิโตรเลียมและผลิตภัณฑ์เคมีภัณฑ์ทั้งในประเทศและต่างประเทศ ในปี 2559 - 2561 บริษัทมีรายได้รวมเท่ากับ 630.15 ล้านบาท 708.46 ล้านบาท และ 701.42 ล้านบาท ตามลำดับ โดยรายได้จากการให้บริการมีรายละเอียดดังนี้

1.1 รายได้จากการให้บริการ

รายได้จากการให้บริการของบริษัทมีการเติบโตอย่างต่อเนื่องในช่วง 3 ปีที่ผ่านมา โดยสำหรับปี 2559 - 2561 รายได้จากการให้บริการของบริษัทเท่ากับ 618.04 ล้านบาท 682.41 ล้านบาท และ 694.68 ล้านบาท ตามลำดับ โดยในปี 2560 บริษัทมีรายได้เพิ่มขึ้นจำนวน 64.37 ล้านบาท หรือคิดเป็นอัตราร้อยละ 10.42 จากปี 2559 และในปี 2561 เมื่อเทียบกับปี 2560 บริษัทมีรายได้เพิ่มขึ้นจำนวน 12.27 ล้านบาท หรือคิดเป็นอัตราร้อยละ 1.80 ทั้งนี้ปัจจัยหลักที่ส่งผลต่อการเปลี่ยนแปลงของรายได้ในแต่ละปีที่ผ่านมาคือ 1. จำนวนวันที่เรือสามารถให้บริการในแต่ละปีซึ่งขึ้นอยู่กับจำนวนเรือทั้งหมดในปี รวมถึงการเข้าซ่อมบำรุงตามแผนและนอกแผน 2. เส้นทางในการเดินเรือ 3. อัตราค่าบริการ



รายได้จากการให้บริการสามารถแยกโครงสร้างรายได้ตามลักษณะผลิตภัณฑ์ ดังนี้

แยกตามประเภทของสินค้า	ปี 2559		ปี 2560		ปี 2561	
	(ลบ.)	ร้อยละ	(ลบ.)	ร้อยละ	(ลบ.)	ร้อยละ
น้ำมันดิบ	59.76	9.67	85.57	12.54	90.61	13.04
น้ำมันเตา	53.11	8.59	54.60	8.00	54.85	7.90
น้ำมันใส	269.22	43.56	335.28	49.13	361.63	52.06
น้ำมันหล่อลื่น	8.27	1.34	12.59	1.85	4.78	0.69
รายได้จากการบริการในประเทศรวม	390.37	63.16	488.04	71.52	511.87	73.69
น้ำมันใส	35.58	5.76	35.72	5.23	20.96	3.02
น้ำมันหล่อลื่น	8.11	1.31	25.20	3.69	32.63	4.70
น้ำมันปาล์ม	181.16	29.31	130.31	19.10	125.28	18.03
รายได้จากการบริการต่างประเทศรวม	224.85	36.38	191.23	28.02	178.86	25.75
รายได้จากการให้บริการอื่น	2.82	0.46	3.14	0.46	3.94	0.57
รายได้จากการให้บริการรวม	618.04	100.00	682.41	100.00	694.68	100.00



รายได้จากการให้บริการของบริษัทส่วนใหญ่จะมาจากการขนส่งน้ำมันดีเซล โดยในปี 2559 - 2561 ผลิตรถยนต์ดังกล่าวคิดเป็นสัดส่วน ร้อยละ 49.32 ร้อยละ 54.37 และร้อยละ 55.08 ของรายได้จากการให้บริการรวม ขณะที่รายได้จากการให้บริการขนส่งต่างประเทศ ผลิตรถยนต์ที่มีการให้บริการขนส่งมากที่สุด คือ น้ำมันปาล์ม โดยในปี 2559 - 2561 ผลิตรถยนต์ดังกล่าวคิดเป็นสัดส่วน ร้อยละ 29.31 ร้อยละ 19.10 และร้อยละ 18.03 ของรายได้จากการให้บริการรวม

ปริมาณการขนส่ง

แยกตามประเภทของสินค้า	ปี 2559 (ตัน)	ปี 2560 (ตัน)	ปี 2561 (ตัน)
น้ำมันดีเซล	719,431	964,758	1,066,695
น้ำมันเตา	118,545	117,115	121,335
น้ำมันดีเซล	1,029,860	1,254,405	1,199,796
น้ำมันหล่อลื่น	17,901	21,473	10,252
ในประเทศไทยรวม	1,885,737	2,357,750	2,398,077
น้ำมันดีเซล	47,480	46,336	29,698
น้ำมันหล่อลื่น	6,788	12,158	16,339
น้ำมันปาล์ม	176,151	143,123	143,232
ต่างประเทศรวม	230,418	201,617	189,269
ปริมาณการขนส่งรวม	2,116,156	2,559,367	2,587,346



จำนวนวันรวมของเรือที่สามารถให้บริการได้

	ปี 2559	ปี 2560	ปี 2561
จำนวนวันที่สามารถให้บริการได้ ¹	4,304	4,507	4,290
อัตราความสามารถในการให้บริการ	96.44	97.43	98.52

หมายเหตุ: ¹จำนวนวันที่สามารถให้บริการได้ คือ จำนวนวันของเรือทั้งหมดในปีนั้นๆ หักด้วยจำนวนวันที่เรือเข้าอู่เพื่อซ่อมบำรุงหรือเข้าอู่แห้ง ทั้งนี้จำนวนวันดังกล่าวรวมถึงจำนวนวันที่เดินทางกลับจากท่าปลายทางเรือเปล่ามายังท่าต้นทางเพื่อรับสินค้าในเที่ยวถัดไป



1.1.1 รายได้จากบริการให้บริกาฯขนส่งในประเทศ

ในปี 2559 - 2561 บริษัทมีรายได้จากการให้บริการขนส่งในประเทศจำนวน 390.37 ล้านบาท 488.04 ล้านบาท และ 511.87 ล้านบาท ตามลำดับ คิดเป็น ร้อยละ 61.95 ร้อยละ 68.89 และร้อยละ 72.98 ของรายได้รวม

ในปี 2559 รายได้จากบริการในประเทศเพิ่มขึ้นร้อยละ 5.85 จากปี 2558 จากการที่บริษัทมีการลงทุนซื้อเรือเพิ่มจำนวน 3 ลำ คือเรือซุติกา 5 ที่มีความสามารถในการขนส่งเท่ากับ 2,459 ลบ.ม.ต่อเที่ยว เรือ วี.แอล. 17 และเรือ วี.แอล. 18 ที่มีความสามารถในการขนส่งแต่ละลำเท่ากับ 2,459 ลบ.ม.ต่อเที่ยว โดยเริ่มให้บริการในเดือนกุมภาพันธ์ สิงหาคม และเดือนธันวาคม ตามลำดับ เพื่อมาขนส่งน้ำมันไส โดยเรือวี.แอล 18 ซื้อมาเพื่อทดแทนเรือ วี.แอล 4 ที่มีความสามารถในการขนส่งเท่ากับ 2,187ลบ.ม.ต่อเที่ยวที่จำหน่ายออกไปตอนเดือนพฤศจิกายน ดังนั้นส่งผลให้ปริมาณการขนส่งน้ำมันไสในปี 2559 เพิ่มขึ้นเป็น 1.03 ล้านตัน จากปี 2558 ที่มีปริมาณการขนส่งน้ำมันไสเท่ากับ 0.91 หรือเพิ่มขึ้นร้อยละ 13.02

รายได้จากการขนส่งในประเทศปี 2560 เพิ่มขึ้นจากปี 2559 ร้อยละ 25.02 เนื่องจากบริษัทมีการลงทุนซื้อเรือใหม่คือเรือ วี.แอล.19 ที่มีความสามารถในการขนส่ง 5,501 ลบ.ม.ต่อเที่ยว ซึ่งเริ่มให้บริการในเดือนสิงหาคม เพื่อทดแทนเรือ วี.แอล.8 ที่มีความสามารถในการขนส่ง 4,709 ลบ.ม.ต่อเที่ยว นอกจากนี้ เรือที่บริษัทซื้อในปี 2559 ซึ่งประกอบไปด้วยเรือซุติกา 5 เรือวี.แอล. 17 และวี.แอล 18 สามารถให้บริการขนส่งเต็มปี ประกอบกับจำนวนวันที่บริษัทสามารถให้บริการขนส่งเพิ่มมากขึ้นจากการที่จำนวนวันที่เข้าอยู่ของเรือขนส่งโดยรวมในประเทศลดน้อยลง ส่งผลให้บริษัทสามารถให้บริการขนส่งน้ำมันในประเทศได้เพิ่มขึ้นและทำให้รายได้และปริมาณการขนส่งในประเทศเพิ่มขึ้นอย่างมีนัยสำคัญ

สำหรับในปี 2561 รายได้จากบริการในประเทศเพิ่มขึ้นจากปี 2560 โดยเหตุผลหลักคือรายได้จากการขนส่งน้ำมันไสที่เพิ่มขึ้นจากจำนวนเที่ยววิ่งของเส้นทางขนส่งน้ำมันไสในประเทศระยะไกลที่เพิ่มมากขึ้น ประกอบกับการปรับตัวเพิ่มขึ้นของราคาน้ำมันดีเซล จึงทำให้อัตราค่าบริการเฉลี่ยเพิ่มขึ้น ส่งผลให้รายได้จากน้ำมันไสเพิ่มขึ้นร้อยละ 7.86 นอกจากนี้บริษัทลงทุนซื้อเรือ วี.แอล.20 ที่มีความสามารถในการขนส่งเท่ากับ 5,439 ลบ.ม.ต่อเที่ยวเพื่อเริ่มให้บริการขนส่งน้ำมันดิบในไตรมาสที่ 4 ปี 2561เต็มไตรมาสจึงส่งผลให้รายได้จากการขนส่งน้ำมันดิบเพิ่มขึ้นร้อยละ 5.89 จากเหตุผลข้างต้นนี้ส่งผลให้บริษัทมีรายได้จากการให้บริการขนส่งในประเทศรวมเพิ่มขึ้นร้อยละ 4.88

1.1.2 รายได้จากบริการให้บริกาฯขนส่งต่างประเทศ

ในปี 2559 - 2561 บริษัทมีรายได้จากการให้บริการขนส่งต่างประเทศจำนวน 224.85 ล้านบาท 191.23 ล้านบาท และ 178.86 ล้านบาท ตามลำดับ คิดเป็นสัดส่วน ร้อยละ 35.68 ร้อยละ 26.99 และร้อยละ 25.50 ของรายได้รวม



ในปี 2559 บริษัทมีรายได้จากการให้บริการขนส่งต่างประเทศที่เพิ่มมากขึ้นร้อยละ 4.54 จากปี 2558 จากการที่บริษัทมีจำนวนวันที่สามารถให้บริการขนส่งเพิ่มขึ้นจากจำนวนวันที่เรือเข้าอู่ลดน้อยลง จึงส่งผลให้ปริมาณการขนส่งรวมเพิ่มขึ้นร้อยละ 14.53 โดยส่วนใหญ่มาจากรายได้จากการให้บริการขนส่งน้ำมันปาล์มตามปริมาณการเติบโตของการผลิตน้ำมันปาล์มในประเทศอินโดนีเซียและมาเลเซีย ประกอบกับปัจจัยของสกุลเงินดอลลาร์ที่แข็งค่าขึ้นส่งผลให้รายได้ต่างประเทศโดยรวมเพิ่มมากขึ้น

ในปี 2560 บริษัทมีรายได้จากการให้บริการขนส่งต่างประเทศลดน้อยลงจากปี 2559 ร้อยละ 14.95 เนื่องจากเรือที่ให้บริการขนส่งต่างประเทศใช้เวลาในการเข้าซ่อมบำรุงตามแผนพร้อมกัน จึงทำให้บริษัทสามารถให้บริการขนส่งได้น้อยลงส่งผลให้รายได้จากน้ำมันปาล์มลดน้อยลงร้อยละ 28.07 ประกอบกับเงินสกุลดอลลาร์ที่อ่อนค่าลง

สำหรับปี 2561 รายได้จากการให้บริการขนส่งต่างประเทศลดน้อยลงร้อยละ 6.47 เมื่อเทียบกับงวดเดียวกันของปีก่อน โดยเหตุผลหลักคือรายได้จากการขนส่งน้ำมันลดลงร้อยละ 41.33 เนื่องจากในเดือนกรกฎาคมปี 2561 สัญญากับคู่ค้ารายหนึ่งได้สิ้นสุดลงและบริษัทได้นำเรือดังกล่าวกลับมาวิ่งในประเทศ และรายได้จากการให้บริการขนส่งน้ำมันปาล์มลดลงร้อยละ 3.86 ประกอบกับอัตราแลกเปลี่ยนสกุลเงินดอลลาร์ที่อ่อนค่าลง



1.1.3 รายได้จากบริการอื่น

คือรายได้ค่า Demurrage ซึ่งเป็นค่าเสียเวลาที่บริษัทจะได้รับเพื่อชดเชยความล่าช้าของผู้เช่าเรือบางรายที่อาจต้องจอดเรือรอนานกว่าเวลาที่กำหนดไว้ โดยในสัญญาว่าจ้างจะมีการกำหนดค่าเสียเวลาไว้ โดยในปี 2559 - 2561 รายได้ดังกล่าวเท่ากับ 2.82 ล้านบาท 3.14 ล้านบาท และ 3.94 ล้านบาท ตามลำดับคิดเป็นสัดส่วน ร้อยละ 0.45 ร้อยละ 0.44 และร้อยละ 0.56 ของรายได้รวมตามลำดับ

1.2 รายได้อื่น

รายได้อื่นๆ	ปี 2559		ปี 2560		ปี 2561	
	(ลบ.)	ร้อยละ	(ลบ.)	ร้อยละ	(ลบ.)	ร้อยละ
รายได้เงินชดเชยค่าความเสียหาย	6.09	50.28	15.27	58.60	-	0.00
กำไรจากการจำหน่ายสินทรัพย์	5.04	41.60	8.97	34.41	5.29	78.48
กำไรจากอัตราแลกเปลี่ยน	0.51	4.21	0.61	2.33	0.58	8.65
ดอกเบี้ยรับ	0.05	0.38	0.05	0.19	0.08	1.25
อื่นๆ ¹	0.43	3.52	1.16	4.46	0.78	11.62
รายได้รวม	12.11	100.00	26.05	100.00	6.74	100.00

¹หมายเหตุ: อื่นๆประกอบไปด้วยเงินคืนกองทุนสำรองเลี้ยงชีพ เงินประกันคืนชุดพนักงาน ค่าบริการอื่นๆ เป็นต้น



ในปี 2559 - 2561 รายได้อื่นเท่ากับ 12.11 ล้านบาท 26.05 ล้านบาท และ 6.74 ล้านบาท โดยมีสัดส่วนเท่ากับ ร้อยละ 1.92 ร้อยละ 3.68 และร้อยละ 0.96 ของรายได้รวมตามลำดับ โดยในปี 2560 รายได้อื่นมีสัดส่วนที่เพิ่มขึ้นเนื่องจากรายได้เงินชดเชยค่าความเสียหายที่เพิ่มขึ้นจากเงินชดเชยจากการเกิดอุบัติเหตุ และกำไรจากการขายทรัพย์สินเพิ่มขึ้นจากการขายเรือออกจำนวน 2 ลำ

2. ต้นทุนจากการให้บริการ

	ปี 2559		ปี 2560		ปี 2561	
	(ลบ.)	ร้อยละ	(ลบ.)	ร้อยละ	(ลบ.)	ร้อยละ
ค่าเสื่อมราคาทรัพย์สิน	75.65	15.42	101.37	18.24	101.26	18.58
ค่าใช้จ่ายเกี่ยวกับพนักงาน	91.46	18.64	99.27	17.87	98.44	18.06
ค่าน้ำมันเชื้อเพลิง	182.58	37.21	215.32	38.75	223.44	41.00
ค่าพิธีการ	52.99	10.80	55.55	10.00	52.41	9.62
ค่าซ่อมบำรุงรักษาทั่วไป	35.59	7.25	29.08	5.23	19.94	3.66
ค่าใช้จ่ายอื่นๆ	52.34	10.67	55.02	9.90	49.49	9.08
ต้นทุนจากการบริการรวม	490.62	100.00	555.61	100.00	544.99	100.00

ในปี 2559 - 2561 บริษัทมีต้นทุนจากการบริการรวมเท่ากับ 490.62 ล้านบาท 555.61 ล้านบาท และ 544.99 ล้านบาท ตามลำดับคิดเป็น ร้อยละ 79.38 ร้อยละ 81.42 ร้อยละ 78.45 ของรายได้จากการให้บริการรวม

ในปี 2559 ต้นทุนจากการให้บริการรวมเพิ่มขึ้นจากปี 2558 ร้อยละ 10.60 ส่วนใหญ่มาจากค่าเสื่อมราคาเรือจากการซื้อเรือเข้ามาเพิ่มขึ้นจำนวนทั้งหมด 3 ลำ โดยเพิ่มขึ้นร้อยละ 47.02 เป็นเท่ากับ 75.65 ล้านบาท นอกจากนี้ บริษัทมีค่าใช้จ่ายพนักงานเพิ่มขึ้นร้อยละ 13.32 เป็นเท่ากับ 91.46 ล้านบาท เนื่องจากด้วยขนาดกองเรือที่ใหญ่ขึ้น บริษัทจึงจำเป็นต้องใช้บุคลากรบนเรือที่เพิ่มขึ้น อีกทั้งค่าซ่อมบำรุงรักษาเครื่องจักรเพิ่มสูงขึ้นจากเรือลำหนึ่งที่ต้องจอดซ่อมนอกแผน เนื่องจากถังสินค้าเกิดความผิดปกติ โดยเพิ่มขึ้นร้อยละ 73.65 ซึ่งทั้งหมดนี้จากต้นทุนคงที่ส่วนใหญ่ที่เพิ่มขึ้นส่งผลให้กำไรขั้นต้นในปี 2559 มีอัตราที่ลดลงเหลือเท่ากับร้อยละ 20.62

ในปี 2560 ต้นทุนจากการให้บริการรวมเพิ่มสูงขึ้นตามรายได้ที่เพิ่มสูงขึ้นจากปี 2559 ร้อยละ 13.25 โดยต้นทุนจากการให้บริการมีการเปลี่ยนแปลงส่วนใหญ่มาจากค่าเสื่อมราคาสินทรัพย์ที่เพิ่มสูงขึ้นจากเรือใหม่ที่ซื้อเข้ามาในปี 2559 ที่รับรู้เต็มปี โดยค่าเสื่อมราคาเพิ่มขึ้นร้อยละ 33.99 เป็นเท่ากับ 101.37 ล้านบาท ค่าใช้จ่ายเกี่ยวกับพนักงานที่เพิ่มสูงขึ้นจากจำนวนพนักงานที่มากขึ้น เนื่องจากบริษัทมีการจ้างพนักงานเพิ่มมากขึ้น โดยเพิ่มขึ้นร้อยละ 8.53 เป็นเท่ากับ 99.27 ล้านบาท ค่าน้ำมันเชื้อเพลิงที่เพิ่มสูงขึ้นตามรายได้จากการให้บริการขนส่งที่เพิ่มมากขึ้น โดยเพิ่มขึ้นร้อยละ 17.93 เป็นเท่ากับ 215.32 ด้วยสัดส่วนต้นทุนจากการให้บริการที่เพิ่มขึ้นมากกว่ารายได้ที่เติบโตขึ้น จึงทำให้ในปี 2560 บริษัทมีอัตรากำไรขั้นต้นที่ลดลงเล็กน้อย โดยในปี 2560 ทางบริษัทมีกำไรขั้นต้นเท่ากับร้อยละ 18.58



สำหรับงวด ปี 2561 ต้นทุนจากการให้บริการรวมลดลงเล็กน้อยร้อยละ 1.91 เมื่อเทียบกับงวดเดียวกันของปีก่อน โดยต้นทุนที่ลดลงหลัก คือ ค่าซ่อมบำรุงรักษาเรือทั่วไปลดลงคิดเป็นร้อยละ 31.43 และค่าใช้จ่ายอื่นๆที่ลดลงเป็นเท่ากับ 49.49 ล้านบาท ซึ่งลดลงคิดเป็นร้อยละ 12.79 โดยเหตุผลหลักมาจากค่าประกันภัยตัวเรือ (Hull and Machinery, H&M) ที่ลดลงตามมูลค่าทางบัญชีของเรือ² และค่าความเสียหายจากการเกิดอุบัติเหตุที่ลดลงตามการรักษามาตรฐานความปลอดภัยของบริษัทที่ทำได้ดียิ่งขึ้น

โดยต้นทุนหลักอย่างค่าใช้จ่ายน้ำมันเชื้อเพลิงและค่าใช้จ่ายเกี่ยวกับพนักงานไม่ได้มีการเปลี่ยนแปลงมากนัก

3. กำไรขั้นต้นและอัตรากำไรขั้นต้น

สำหรับปี 2559 - 2561 บริษัทมีกำไรขั้นต้นเท่ากับ 127.42 ล้านบาท 126.80 ล้านบาท และ 149.69 ล้านบาท คิดเป็นอัตรากำไรขั้นต้นเท่ากับ ร้อยละ 20.62 ร้อยละ 18.58 และร้อยละ 21.55 ตามลำดับ โดยมีรายละเอียดดังนี้

	ปี 2559		ปี 2560		ปี 2561	
	(ลบ.)	ร้อยละ	(ลบ.)	ร้อยละ	(ลบ.)	ร้อยละ
กำไรขั้นต้นจากการให้บริการ	127.42	20.62	126.80	18.58	149.69	21.55

ปี 2559 มีอัตรากำไรขั้นต้นร้อยละ 20.62 โดยสาเหตุส่วนหนึ่งเกิดจากในปี 2559 บริษัทมีต้นทุนคงที่เพิ่มมากขึ้น ซึ่งมาจากการซื้อเรือเพิ่มขึ้นจำนวน 3 ลำ ทำให้มีค่าเสื่อมราคาทรัพย์สินและค่าใช้จ่ายเกี่ยวกับพนักงานประจำเรือเพิ่มมากขึ้น นอกจากนี้บริษัทยังมีการซ่อมบำรุงเรือนอกแผน จึงทำให้บริษัทมีอัตรากำไรขั้นต้นในปี 2559 ลดลงจากปี 2558

ปี 2560 บริษัทมีอัตรากำไรขั้นต้นเท่ากับร้อยละ 18.58 โดยในปี 2560 บริษัทรับรู้ค่าเสื่อมราคาทรัพย์สินที่เพิ่มขึ้นจากเรือจำนวน 3 ลำที่ซื้อในปี 2559 เต็มปี และจำนวนพนักงานประจำเรือที่เพิ่มสูงขึ้นตามจำนวนเรือที่เพิ่มขึ้นด้วย สัดส่วนต้นทุนการให้บริการที่เพิ่มขึ้นมากกว่ารายได้ที่เพิ่มขึ้นจึงทำให้ ในปี 2560 บริษัทมีอัตรากำไรขั้นต้นลดลงจากปี 2559

ปี 2561 บริษัทมีอัตรากำไรขั้นต้นเท่ากับร้อยละ 21.55 เพิ่มขึ้นจากปี 2560 เนื่องจากบริษัทมีต้นทุนการให้บริการลดลง ขณะที่รายได้จากการให้บริการเพิ่มขึ้นเล็กน้อย โดยต้นทุนการให้บริการคงที่อย่างค่าใช้จ่ายในการซ่อมบำรุงเรือทั่วไปลดลงและค่าใช้จ่ายอื่นๆซึ่งหลักๆมาจากค่าประกันภัยตัวเรือ (Hull and Machinery, H&M) ที่ลดลง และค่าความเสียหายจากการเกิดอุบัติเหตุที่ลดลง

² ค่าประกันภัยตัวเรือ (Hull and Machinery, H&M) อาจปรับขึ้นหรือลดลงตามมูลค่าตามบัญชีรวมของเรือขนส่งในปีนั้นๆ



4. ค่าใช้จ่ายในการบริหาร

	ปี 2559		ปี 2560		ปี 2561	
	(ลบ.)	ร้อยละ	(ลบ.)	ร้อยละ	(ลบ.)	ร้อยละ
เงินเดือนและผลตอบแทนของพนักงาน	13.01	35.45	13.94	36.48	17.93	40.59
เงินเดือนและผลตอบแทนของผู้บริหาร	11.05	30.10	12.76	33.42	13.07	29.58
ค่าบริหารจัดการสำนักงาน	11.15	30.37	10.32	27.03	11.88	26.89
ค่าใช้จ่ายอื่นๆ	1.50	4.08	1.17	3.07	1.30	2.93
ค่าใช้จ่ายในการบริหารรวม	36.71	100.00	38.20	100.00	44.18	100.00

ในปี 2559 - 2561 บริษัทมีค่าใช้จ่ายในการบริหารรวมเท่ากับ 36.71 ล้านบาท 38.20 ล้านบาท และ 44.18 ล้านบาท ตามลำดับ โดยค่าใช้จ่ายในการบริหารประกอบไปด้วย ค่าใช้จ่ายเกี่ยวกับพนักงานและผู้บริหาร ค่าบริหารจัดการสำนักงาน เช่น ค่าเช่าสำนักงาน ค่าสอบบัญชี เงินประกันสังคมและกองทุนสำรองเลี้ยงชีพ ค่าใช้จ่ายเกี่ยวกับสาธารณูปโภค เป็นต้น และค่าใช้จ่ายอื่นๆ เช่น ค่าเสื่อมราคาสินทรัพย์ เป็นต้น

ปี 2559 บริษัทมีค่าใช้จ่ายในการบริหารรวมเท่ากับ 36.71 ล้านบาท คิดเป็นร้อยละ 5.94 ของรายได้จากการให้บริการรวม โดยค่าใช้จ่ายเกี่ยวกับบุคลากรมีสัดส่วนมากที่สุดคิดเป็นร้อยละ 65.55 ของต้นทุนบริหารทั้งหมดที่ประกอบไปด้วยค่าใช้จ่ายเงินเดือนและผลตอบแทนของพนักงานและผู้บริหาร โดยค่าใช้จ่ายในการบริหารมีสัดส่วนที่สูงขึ้นจากปี 2558 จากร้อยละ 4.14 ของรายได้จากการให้บริการรวมเป็นร้อยละ 5.94 ของรายได้จากการให้บริการรวม เนื่องจากการที่บริษัทเพิ่มบุคลากรเพื่อเพิ่มประสิทธิภาพในการบริหารจัดการ

ปี 2560 ค่าใช้จ่ายในการบริหารรวมของบริษัทมีการเปลี่ยนแปลงเพียงเล็กน้อยจากปี 2559 โดยค่าใช้จ่ายในการบริหารเพิ่มขึ้นเพียงร้อยละ 4.05 ทั้งนี้ ค่าใช้จ่ายในการบริหารที่มีการเปลี่ยนแปลงมากที่สุด คือ ค่าใช้จ่ายเกี่ยวกับพนักงานและผู้บริหารตามค่าตอบแทนที่เพิ่มมากขึ้น โดยเพิ่มขึ้นร้อยละ 10.96 จากปี 2559

ปี 2561 บริษัทมีค่าใช้จ่ายในการบริหารรวมเท่ากับ 44.18 ล้านบาท เพิ่มขึ้นคิดเป็นร้อยละ 15.65 โดยมีค่าใช้จ่ายเงินเดือนและผลตอบแทนของพนักงานที่เพิ่มขึ้นจากการปรับโครงสร้างภายในองค์กรของบริษัท สำหรับค่าใช้จ่ายอื่นๆไม่ได้มีการเปลี่ยนแปลงมากนัก



5. ต้นทุนทางการเงิน

ปี 2559 ต้นทุนทางการเงินของบริษัทเท่ากับ 15.28 ล้านบาท เพิ่มขึ้นจากปี 2558 ร้อยละ 117.36 เนื่องจากบริษัทมีการซื้อเรือใหม่ โดยใช้เงินทุนส่วนหนึ่งจากเงินกู้ยืมจากธนาคารทำให้มีภาระดอกเบี้ยที่เพิ่มขึ้น ซึ่งต้นทุนทางการเงินที่เพิ่มขึ้นมาจากลำเรือ วี.แอล. 17 และเรือ ชูติภา 5

ปี 2560 ต้นทุนทางการเงินเท่ากับ 32.69 ล้านบาท เพิ่มขึ้นจากปี 2559 ร้อยละ 113.99 จากการซื้อเรือใหม่ โดยใช้เงินทุนส่วนหนึ่งจากเงินกู้ยืมจากธนาคารทำให้มีภาระดอกเบี้ยที่เพิ่มขึ้น ซึ่งต้นทุนทางการเงินที่เพิ่มขึ้นมาจากลำเรือ วี.แอล. 17 เรือ วี.แอล. 18 เรือชูติภา 5 ที่รับชำระดอกเบี้ยเต็มปีและ เรือ วี.แอล. 19 ที่เพิ่งซื้อมาใหม่

ปี 2561 ต้นทุนทางการเงินเท่ากับ 44.16 ล้านบาท โดยเกิดจากภาระดอกเบี้ยของเงินกู้ยืมระยะยาวจากสถาบันการเงินเพื่อลงทุนซื้อเรือ วี.แอล. 12 เรือ วี.แอล. 14 เรือ วี.แอล. 15 เรือ วี.แอล. 16 เรือ วี.แอล. 17 เรือ วี.แอล. 18 เรือชูติภา 5 เรือ วี.แอล. 19 และ เรือ วี.แอล. 20

6. ค่าใช้จ่ายภาษีเงินได้

ปี 2559 บริษัทมีค่าใช้จ่ายภาษีเงินได้เท่ากับ 8.16 ล้านบาท หรือเท่ากับร้อยละ 1.30 ของรายได้รวม ทั้งนี้ ในการให้บริการขนส่งในระหว่างปี 2559 บริษัทมีเรือที่ได้รับสิทธิประโยชน์ทางภาษีจากการส่งเสริมการลงทุนจำนวน 8 ลำ เรือทั้งหมดอายุการรับสิทธิประโยชน์ทางภาษีจำนวน 6 ลำ

ปี 2560 บริษัทมีค่าใช้จ่ายภาษีเงินได้เท่ากับ 8.36 ล้านบาท หรือเท่ากับร้อยละ 1.18 ของรายได้รวม ทั้งนี้ ในการให้บริการขนส่งในระหว่างปี 2560 บริษัทมีเรือที่ได้รับสิทธิประโยชน์ทางภาษีจากการส่งเสริมการลงทุนเต็มปีจำนวน 8 ลำ เรือทั้งหมดอายุการรับสิทธิประโยชน์ทางภาษีตั้งแต่ต้นปีจำนวน 4 ลำ และเรืออีกหนึ่งลำที่หมดอายุการได้รับสิทธิทางภาษีระหว่างปี

ปี 2561 บริษัทมีค่าใช้จ่ายภาษีเงินได้เท่ากับ 7.07 ล้านบาท หรือเท่ากับร้อยละ 1.01 ของรายได้รวม ทั้งนี้ ในการให้บริการขนส่งในงวด ปี 2561 บริษัทมีเรือที่ได้รับสิทธิประโยชน์ทางภาษีจากการส่งเสริมการลงทุนเต็มปีจำนวน 8 ลำ และเรือทั้งหมดอายุการรับสิทธิประโยชน์ทางภาษีจากการส่งเสริมการลงทุนตั้งแต่ต้นปีจำนวน 4 ลำ และเรืออีกหนึ่งลำที่หมดอายุการได้รับสิทธิทางภาษีระหว่างปี



7. กำไรสุทธิและอัตรากำไรสุทธิ

ปี 2559 บริษัทมีกำไรสุทธิเท่ากับ 79.38 ล้านบาท หรือคิดเป็นอัตรากำไรสุทธิร้อยละ 12.60 โดยลดลงจากปี 2558 ร้อยละ 25.30 เนื่องจากบริษัทมีสัดส่วนต้นทุนคงที่ที่เพิ่มมากขึ้น อีกทั้งค่าใช้จ่ายในการบริหารที่เพิ่มสูงขึ้นกว่ารายได้ที่เพิ่มขึ้น รวมทั้งต้นทุนทางการเงินที่เพิ่มขึ้น จึงทำให้บริษัทมีอัตรากำไรสุทธิที่ลดลงจากปี 2558

ปี 2560 บริษัทมีกำไรสุทธิเท่ากับ 73.61 ล้านบาท หรือคิดเป็นอัตรากำไรสุทธิร้อยละ 10.39 โดยลดลงจากปี 2559 ร้อยละ 7.27 เนื่องจากสัดส่วนต้นทุนบริการที่เพิ่มขึ้นมากกว่าสัดส่วนรายได้ที่เพิ่มขึ้น ประกอบกับต้นทุนทางการเงินที่เพิ่มมากขึ้น

ปี 2561 บริษัทมีกำไรสุทธิเท่ากับ 61.01 ล้านบาท คิดเป็นอัตรากำไรสุทธิร้อยละ 8.70 ซึ่งลดลงจากงวดเดียวกันของปีก่อน ร้อยละ 17.11 จากสาเหตุหลักคือต้นทุนทางการเงินที่เพิ่มสูงขึ้นจากการกู้ยืมเงินเพื่อขยายกองเรือ และค่าใช้จ่ายบริหารเพิ่มขึ้นจากค่าใช้จ่ายพนักงานและผู้บริหารที่เพิ่มขึ้นจากการปรับโครงสร้างภายในองค์กร ประกอบกับรายได้อื่นๆที่ลดลง

16.1.4 การวิเคราะห์ฐานะทางการเงิน

สินทรัพย์รวมในปี 2559 - 2561 ประกอบด้วยสินทรัพย์หมุนเวียนคิดเป็น ร้อยละ 8.99 ร้อยละ 13.91 และร้อยละ 10.69 ของสินทรัพย์รวม ตามลำดับ และสินทรัพย์ไม่หมุนเวียนคิดเป็น ร้อยละ 91.01 ร้อยละ 86.09 และร้อยละ 89.31 ของสินทรัพย์รวม ตามลำดับ

สินทรัพย์	ปี 2559		ปี 2560		ปี 2561	
	(ข้อมูลทางการเงิน เสมือน)		(งบการเงิน)		(งบการเงิน)	
	(ลบ.)	ร้อยละ	(ลบ.)	ร้อยละ	(ลบ.)	ร้อยละ
สินทรัพย์หมุนเวียน	100.51	8.99	190.48	13.91	152.22	10.69
สินทรัพย์ไม่หมุนเวียน	1,018.06	91.01	1,179.10	86.09	1,271.78	89.31
สินทรัพย์รวม	1,118.56	100.00	1,369.58	100.00	1,424.00	100.00

**สินทรัพย์หมุนเวียน**

สินทรัพย์หมุนเวียนของบริษัทประกอบไปด้วย เงินสดและรายการเทียบเท่าเงินสด ลูกหนี้การค้าและลูกหนี้อื่น วัสดุสิ้นเปลืองสำหรับเรือขนส่ง และสินทรัพย์หมุนเวียนอื่น เป็นต้น

เงินสดและรายการเทียบเท่าเงินสด

บริษัทมีเงินสดและรายการเทียบเท่าเงินสด ณ วันที่ 31 ธันวาคม 2559 วันที่ 31 ธันวาคม 2560 และวันที่ 31 ธันวาคม 2561 เท่ากับ 40.63 ล้านบาท 104.92 ล้านบาท และ 48.59 ล้านบาท โดยคิดเป็นร้อยละ 3.63 ร้อยละ 7.66 และร้อยละ 3.41 ของสินทรัพย์รวมตามลำดับ โดยรายการเงินสดและรายการเทียบเท่าเงินสดดังกล่าวเป็นเงินฝากสกุลเงินบาท และสกุลเงินดอลลาร์สหรัฐที่บริษัทใช้เพื่อเป็นเงินทุนหมุนเวียนในการชำระต้นทุนในการให้บริการ เช่น ค่าน้ำมันเชื้อเพลิง ค่าพิธีการเรือ ค่าอะไหล่เรือ และค่านายหน้า เป็นต้น

ลูกหนี้การค้าและลูกหนี้อื่น

ณ วันที่ 31 ธันวาคม 2559 วันที่ 31 ธันวาคม 2560 และวันที่ 31 ธันวาคม 2561 บริษัท มีลูกหนี้การค้าและลูกหนี้อื่นเท่ากับ 44.42 ล้านบาท 69.97 ล้านบาท และ 84.26 ล้านบาท ตามลำดับ โดยคิดเป็น ร้อยละ 3.97 ร้อยละ 5.11 และร้อยละ 5.92 ของสินทรัพย์รวมตามลำดับ โดยมีรายละเอียดดังต่อไปนี้

ลูกหนี้การค้า และลูกหนี้อื่น (ล้านบาท)	ปี 2559	ปี 2560	ปี 2561
ลูกหนี้การค้า			
ลูกหนี้การค้า	41.49	62.56	73.57
ลูกหนี้การค้ารวม	41.49	62.56	73.57
ลูกหนี้อื่น			
รายได้ค่าขนส่งค้างรับ	-	4.63	-
บุคคลที่เกี่ยวข้องกัน	-	-	-
เงินทดรองจ่าย	0.12	0.00	0.13
ค่าใช้จ่ายล่วงหน้า	2.64	2.78	10.56
เงินมัดจำอื่น	0.17	0.01	0.00
ลูกหนี้การค้าและลูกหนี้อื่นรวม	44.42	69.97	84.26



นอกจากนี้บริษัท สามารถจำแนกลูกหนี้การค้าตามระยะเวลาอายุหนี้ค้างชำระได้ดังนี้

ลูกหนี้การค้า (ล้านบาท)	ปี 2559	ปี 2560	ปี 2561
ลูกหนี้การค้าในประเทศ			
ที่ยังไม่ครบกำหนดชำระ	33.52	37.73	66.06
ค้างชำระน้อยกว่า 3 เดือน	5.42	21.02	6.18
ค้างชำระระหว่าง 3 ถึง 6 เดือน	-	3.49	0.20
ลูกหนี้การค้าในประเทศรวม	38.94	62.25	72.44
ลูกหนี้การค้าต่างประเทศ			
ที่ยังไม่ครบกำหนดชำระ	2.55	-	0.24
ค้างชำระน้อยกว่า 3 เดือน	-	0.32	0.89
ค้างชำระระหว่าง 3 ถึง 6 เดือน	-	-	-
ค้างชำระมากกว่า 12 เดือน	-	-	-
ลูกหนี้การค้าต่างประเทศรวม	2.55	0.32	1.13
ลูกหนี้การค้ารวม	41.49	62.56	73.57



ทั้งนี้ บริษัทมีเครดิตเทอมที่ให้กับลูกค้าประมาณ 30 วัน โดย ณ วันที่ 31 ธันวาคม 2559 วันที่ 31 ธันวาคม 2560 และวันที่ 31 ธันวาคม 2561 ลูกหนี้การค้าของบริษัทส่วนใหญ่จะเป็นลูกหนี้การค้าที่ยังไม่ครบกำหนดชำระซึ่งคิดเป็นร้อยละ 86.93 ร้อยละ 60.91 ร้อยละ 90.11 ตามลำดับ โดยเป็นสัดส่วนที่ค่อนข้างสูงซึ่งแสดงให้เห็นถึงการบริหารจัดการลูกหนี้การค้าที่ดี สำหรับปี 2560 บริษัทมีลูกหนี้การค้าค้างชำระน้อยกว่า 3 เดือนที่เพิ่มสูงขึ้นจากระดับปกติเนื่องจากเป็นช่วงที่มีการเจรจาต่อสัญญาการให้บริการขนส่งกับลูกค้าที่เป็นผู้ค้าน้ำมันรายใหญ่ สำหรับปี 2561 บริษัทมีลูกหนี้การค้าสิ้นงวดที่ยังไม่ถึงกำหนดชำระที่เพิ่มขึ้นตามรายได้ในประเทศและรายได้ในเดือนธันวาคมที่เพิ่มขึ้นจากปี 2560

จากเหตุผลข้างต้นทำให้บริษัทมีระยะเวลาการชำระหนี้เฉลี่ยของลูกหนี้การค้าในปี 2559 - 2561 23.96 วัน 28.67 วัน และ 36.47 วัน ตามลำดับ ซึ่งเป็นระยะเวลาการเก็บหนี้เฉลี่ยของบริษัท ซึ่งอยู่ในเกณฑ์ปกติ

นอกจากนี้ บริษัทมีนโยบายการตั้งค่าเผื่อหนี้สงสัยจะสูญเต็มทั้งจำนวนหากลูกหนี้มีการค้างชำระเกินกว่า 1 ปี โดยพิจารณาเฉพาะลูกหนี้ที่มีแนวโน้มว่าจะไม่สามารถจ่ายชำระหนี้ให้กับบริษัทได้ โดยประเมินจากประสบการณ์ในการเรียกเก็บหนี้ในอดีตควบคู่กับการวิเคราะห์ฐานะปัจจุบันของลูกหนี้

ในส่วนของลูกหนี้อื่น ประกอบไปด้วยเงินอุดหนุนจ่าย เงินมัดจำ และค่าใช้จ่ายล่วงหน้า โดยในปี 2561 ลูกหนี้อื่นเพิ่มสูงขึ้นจากระดับปกติ โดยค่าใช้จ่ายล่วงหน้าที่เพิ่มขึ้นเนื่องจากค่าธรรมเนียมที่ปรึกษาในการเตรียมความพร้อมเข้าจดทะเบียนในตลาดหลักทรัพย์แห่งประเทศไทย

วัสดุและของใช้สิ้นเปลืองสำหรับเรือขนส่ง

ณ วันที่ 31 ธันวาคม 2559 วันที่ 31 ธันวาคม 2560 และ ณ วันที่ 31 ธันวาคม 2561 บริษัทมีวัสดุและของใช้สิ้นเปลืองสำหรับเรือขนส่งเท่ากับ 15.35 ล้านบาท 15.43 ล้านบาท 18.92 ล้านบาท ตามลำดับ โดยคิดเป็น ร้อยละ 1.37 ร้อยละ 1.13 ร้อยละ 1.33 ของสินทรัพย์รวมตามลำดับ โดยมีรายละเอียดดังนี้

วัสดุและของใช้สิ้นเปลืองสำหรับเรือขนส่ง (ล้านบาท)	ปี 2559	ปี 2560	ปี 2561
น้ำมันเชื้อเพลิง	12.18	12.51	11.08
อะไหล่และวัสดุใช้สิ้นเปลือง	3.17	2.92	7.84
วัสดุและของใช้สิ้นเปลืองสำหรับเรือขนส่งรวม	15.35	15.43	18.92

ในปี 2559 - 2561 บริษัทมีน้ำมันเชื้อเพลิง และอะไหล่และวัสดุสิ้นเปลืองที่ใกล้เคียงกันทุกปี เนื่องจากบริษัทมีการวางแผนใช้งานน้ำมันเชื้อเพลิงล่วงหน้าที่เหมาะสมกับการใช้งานจริง สำหรับอะไหล่และวัสดุสิ้นเปลืองบริษัทมีการเก็บขึ้นส่วนอุปกรณ์ไว้บางส่วนเพื่อสำรองในกรณีที่เกิดสถานการณ์ฉุกเฉิน ทั้งนี้ในปี 2561 อะไหล่และวัสดุใช้สิ้นเปลืองเพิ่มขึ้นจากการที่บริษัทมีการซื้ออะไหล่เรือมาสำรองเพิ่มขึ้น

**สินทรัพย์ไม่หมุนเวียน**

สินทรัพย์ไม่หมุนเวียนของบริษัทประกอบไปด้วย เรือขนส่งและอุปกรณ์ สินทรัพย์ไม่มีตัวตน เงินฝากประจำที่ติดภาระค้ำประกัน และสินทรัพย์ภาษีเงินได้รอตัดบัญชี โดย ณ วันที่ 31 ธันวาคม 2559 วันที่ 31 ธันวาคม 2560 และวันที่ 31 ธันวาคม 2561 บริษัทมีสินทรัพย์ไม่หมุนเวียนเท่ากับ 1,018.06 ล้านบาท 1,179.10 ล้านบาท 1,271.78 ล้านบาท ตามลำดับ โดยคิดเป็น ร้อยละ 91.01 ร้อยละ 86.09 ร้อยละ 89.31 ของสินทรัพย์รวม ตามลำดับ

เรือขนส่งและอุปกรณ์

ณ วันที่ 31 ธันวาคม 2559 วันที่ 31 ธันวาคม 2560 และวันที่ 31 ธันวาคม 2561 บริษัท มีเรือขนส่งและอุปกรณ์ เท่ากับ 1,017.27 ล้านบาท 1,176.62 ล้านบาท 1,269.56 ล้านบาท ตามลำดับ โดยคิดเป็นร้อยละ 90.94 ร้อยละ 85.91 และร้อยละ 89.15 ของสินทรัพย์รวม ตามลำดับ โดยมีรายละเอียดดังต่อไปนี้

เรือขนส่งและอุปกรณ์ (ล้านบาท)	ปี 2559		ปี 2560		ปี 2561	
	มูลค่า	ร้อยละ	มูลค่า	ร้อยละ	มูลค่า	ร้อยละ
เรือ	973.29	95.68	1,129.05	95.96	1,217.37	95.89
ส่วนปรับปรุงเรือ	18.36	1.80	9.13	0.78	4.38	0.34
เครื่องมือเครื่องใช้บนเรือ	8.17	0.80	7.57	0.64	7.09	0.56
เครื่องตกแต่งสำนักงานและเครื่องใช้สำนักงาน	1.34	0.13	1.56	0.13	2.41	0.19
ยานพาหนะ	0.78	0.08	0.59	0.05	1.18	0.09
ค่าใช้จ่ายในการซ่อมเรือครั้งใหญ่รอตัดบัญชี	15.34	1.51	28.73	2.44	34.60	2.73
ส่วนปรับปรุงอาคาร	-	-	-	-	1.42	0.11
สินทรัพย์ระหว่างทำ	-	-	-	-	1.12	0.09
เรือขนส่งและอุปกรณ์รวม	1,017.27	100.00	1,176.62	100.00	1,269.56	100.00



ในปี 2559 เรือขนส่งและอุปกรณ์เพิ่มขึ้นจากปี 2558 ร้อยละ 62.19 เนื่องจากในปี 2559 บริษัทมีจำนวนเรือเพิ่ม 3 ลำ โดยแบ่งเป็นเป็นการลงทุนซื้อเรือใหม่จำนวน 2 ลำ ได้แก่ วี.แอล. 17 และ วี.แอล.18 เพื่อทดแทนเรือเก่า 1 ลำที่จำหน่ายออกไป ได้แก่ เรือ วี.แอล. 4 และบริษัทมีการปรับโครงสร้างเพื่อขจัดความขัดแย้งทางประโยชน์เพื่อเตรียมพร้อมการเข้าจดทะเบียนในตลาดหลักทรัพย์ โดยมีการซื้อเรือ ชุดีภา 5 จากบริษัทที่เกี่ยวข้องกัน เพิ่มอีกจำนวน 1 ลำ

ในปี 2560 เรือขนส่งและอุปกรณ์ เพิ่มขึ้นจากปี 2559 ร้อยละ 15.66 เนื่องจากในปี 2560 บริษัทมีการซื้อลำเรือเพิ่มขึ้นจำนวน 1 ลำซึ่งได้แก่เรือ วี.แอล. 19 โดยขนาดของเรือลำที่ซื้อมาจะเป็นลำเรือขนาดใหญ่ ซึ่งมีน้ำหนักบรรทุกเรือมากกว่า น้ำหนักบรรทุกลำเรือเฉลี่ยของบริษัท

ปี 2561 เรือขนส่งและอุปกรณ์ เพิ่มขึ้นจากปี 2560 ร้อยละ 7.90 เหตุผลหลักจากการลงทุนซื้อลำเรือเพิ่มขึ้นจำนวน 1 ลำซึ่งได้แก่เรือ วี.แอล. 20 โดยขนาดของเรือลำที่ซื้อมาเป็นลำเรือขนาดใหญ่ ซึ่งมีน้ำหนักบรรทุกเรือมากกว่า น้ำหนักบรรทุกลำเรือเฉลี่ยของบริษัท

สินทรัพย์ไม่มีตัวตน

ณ วันที่ 31 ธันวาคม 2559 วันที่ 31 ธันวาคม 2560 และวันที่ 31 ธันวาคม 2561 บริษัท มีสินทรัพย์ไม่มีตัวตนเท่ากับ 0.03 ล้านบาท 2.44 ล้านบาท 2.18 ล้านบาท ตามลำดับ โดยคิดเป็น ร้อยละ 0.00 ร้อยละ 0.18 และร้อยละ 0.16 ของสินทรัพย์รวม ตามลำดับ โดยสินทรัพย์ไม่มีตัวตนได้แก่ โปรแกรมคอมพิวเตอร์

โปรแกรมคอมพิวเตอร์ (ล้านบาท)	ปี 2559	ปี 2560	ปี 2561
	(ลบ.)	(ลบ.)	(ลบ.)
โปรแกรมคอมพิวเตอร์	0.03	2.44	2.18



แหล่งที่มาของเงินทุน

หนี้สิน

หนี้สินรวม ณ วันที่ 31 ธันวาคม 2559 วันที่ 31 ธันวาคม 2560 และวันที่ 31 ธันวาคม 2561 ของบริษัท ประกอบไปด้วยหนี้สินหมุนเวียนคิดเป็น ร้อยละ 11.67 ร้อยละ 12.56 และร้อยละ 18.99 ของหนี้สินและส่วนของผู้ถือหุ้นรวมตามลำดับ และหนี้สินไม่หมุนเวียนคิดเป็น ร้อยละ 38.59 ร้อยละ 48.62 และร้อยละ 52.01 ของหนี้สินและส่วนของผู้ถือหุ้นรวมตามลำดับ

หนี้สิน	ปี 2559		ปี 2560		ปี 2561	
	(ลบ.)	ร้อยละ	(ลบ.)	ร้อยละ	(ลบ.)	ร้อยละ
หนี้สินหมุนเวียน	130.56	11.67	172.04	12.56	270.39	18.99
หนี้สินไม่หมุนเวียน	431.69	38.59	665.88	48.62	740.59	52.01
หนี้สินรวม	562.25	50.27	837.92	61.18	1,010.98	71.00

หนี้สินหมุนเวียน

หนี้สินหมุนเวียนประกอบไปด้วย เงินกู้ระยะสั้นจากสถาบันการเงิน เจ้าหนี้การค้าและเจ้าหนี้อื่น หนี้สินตามสัญญาเช่าทางการเงินที่ถึงกำหนดชำระภายในปี เงินกู้ยืมระยะยาวที่ถึงกำหนดชำระภายในหนึ่งปี ภาษีเงินได้ค้างจ่าย โดยในปี 2561 บริษัทมีหนี้สินหมุนเวียนเพิ่มขึ้นร้อยละ 57.16 โดยมีสาเหตุหลักมาจากเงินกู้ระยะสั้นจากสถาบันการเงินที่เพิ่มขึ้นเพื่อนำเงินไปจ่ายเงินปันผล ตามมติจากการประชุมวิสามัญผู้ถือหุ้นประจำปี 2561 ครั้งที่ 1/2561 เมื่อวันที่ 27 มีนาคม 2561

เจ้าหนี้การค้าและเจ้าหนี้อื่น

ณ วันที่ 31 ธันวาคม 2559 วันที่ 31 ธันวาคม 2560 และ ณ วันที่ 31 ธันวาคม 2561 บริษัทมีเจ้าหนี้การค้าและเจ้าหนี้อื่นเท่ากับ 58.13 ล้านบาท 50.49 ล้านบาท 64.09 ล้านบาท ตามลำดับ โดยคิดเป็นร้อยละ 5.20 ร้อยละ 3.69 ร้อยละ 4.50 ของหนี้สินและส่วนของผู้ถือหุ้นรวม ตามลำดับ โดยมีรายละเอียดดังต่อไปนี้



เจ้าหนี้การค้าและเจ้าหนี้อื่น (ล้านบาท)	ปี 2559	ปี 2560	ปี 2561
	(ข้อมูลทางการเงิน เสมือน)	(งบการเงิน)	(งบการเงิน)
เจ้าหนี้การค้า			
เจ้าหนี้การค้าในประเทศ	22.36	20.98	31.21
เจ้าหนี้การค้าต่างประเทศ	6.59	7.07	7.31
เจ้าหนี้การค้ารวม	28.94	28.04	38.51
เจ้าหนี้อื่น			
เจ้าหนี้อื่น	10.93	5.77	11.10
ค่าใช้จ่ายค้างจ่าย	18.26	16.68	12.51
รายได้รับล่วงหน้า	-	0.00	1.96
เจ้าหนี้การค้าและเจ้าหนี้อื่นรวม	58.13	50.49	64.09

เจ้าหนี้การค้าและเจ้าหนี้อื่น ส่วนใหญ่ คือ ค่าใช้จ่ายจากการซื้อน้ำมันเชื้อเพลิงสำหรับเดินเรือ วัสดุและอุปกรณ์บนเรือ ค่าบริการซ่อมบำรุงและตรวจสอบเรือ ค่าพิธีการ ค่าประกันภัย และค่าต่อเรือใหม่ โดยเครดิตเทอมส่วนใหญ่จะอยู่ระหว่าง 30 - 60 วัน ทั้งนี้ ณ วันที่ 31 ธันวาคม 2559 วันที่ 31 ธันวาคม 2560 และ วันที่ 31 ธันวาคม 2561 บริษัทมีระยะเวลาชำระหนี้เฉลี่ยเท่ากับ 41.63 วัน 35.19 วัน 37.84 วันตามลำดับ ซึ่งอยู่ในเกณฑ์ที่ปกติ

หนี้สินไม่หมุนเวียน

หนี้สินไม่หมุนเวียนประกอบด้วย เงินกู้ยืมระยะยาวจากสถาบันการเงิน หนี้สินตามสัญญาเช่าการเงิน และภาระผูกพันผลประโยชน์พนักงาน เป็นต้น

เงินกู้ยืมระยะยาวจากสถาบันการเงิน

ณ วันที่ 31 ธันวาคม 2559 วันที่ 31 ธันวาคม 2560 และวันที่ 31 ธันวาคม 2561 บริษัท มีเงินกู้ยืมระยะยาวจากสถาบันการเงินเท่ากับ 491.79 ล้านบาท 769.76 ล้านบาท 849.76 ล้านบาท ตามลำดับ โดยคิดเป็นร้อยละ 43.97 ร้อยละ 56.20 ร้อยละ 59.67 ของรวมหนี้สินและส่วนของผู้ถือหุ้นรวม ตามลำดับ โดยมีรายละเอียดดังต่อไปนี้

เงินกู้ยืมระยะยาวจากสถาบันการเงิน	ปี 2559	ปี 2560	ปี 2561
	(ลบ.)	(ลบ.)	(ลบ.)
ถึงกำหนดชำระภายในหนึ่งปี	71.35	115.30	123.45
ถึงกำหนดชำระหลังจากหนึ่งปี	420.44	654.46	726.32



เงินกู้ยืมระยะยาวจากสถาบันการเงิน	ปี 2559	ปี 2560	ปี 2561
	(ลบ.)	(ลบ.)	(ลบ.)
เงินกู้ยืมระยะยาวจากสถาบันการเงินรวม	491.79	769.76	849.76

เงินกู้ยืมที่มีระยะยาวจากสถาบันการเงินที่มีวัตถุประสงค์เพื่อนำมาลงทุนซื้อลำเรือและปรับปรุงเรือสำหรับใช้ในการประกอบธุรกิจ โดย ณ วันที่ 31 ธันวาคม 2559 วันที่ 31 ธันวาคม 2560 และวันที่ 31 ธันวาคม 2561 บริษัทมีจำนวนเรือที่มีหนี้ที่ยังชำระหนี้ไม่ครบจำนวนเท่ากับ 6 ลำ 8 ลำ และ 7 ลำ ทั้งนี้ เงื่อนไขสัญญาเงินกู้ยืมจากสถาบันการเงินกำหนดให้บริษัทดำรงอัตราส่วนหนี้สินต่อทุน (Debt to Equity Ratio) ในอัตราไม่เกิน 2.5 เท่า (รายละเอียดสัญญาเงินกู้เพิ่มเติมโปรดอ่านจาก - ส่วนที่ 2.2.8 : ข้อมูลสำคัญอื่นๆ)

ส่วนของผู้ถือหุ้น

บริษัท มีส่วนของผู้ถือหุ้น ณ วันที่ 31 ธันวาคม 2559 วันที่ 31 ธันวาคม 2560 และวันที่ 31 ธันวาคม 2561 เท่ากับ 556.31 ล้านบาท 531.66 ล้านบาท และ 413.02 ล้านบาท ตามลำดับ

ส่วนของผู้ถือหุ้น (ล้านบาท)	ปี 2559	ปี 2560	ปี 2561
ทุนจดทะเบียนชำระแล้ว	100.00	100.00	300.00
ส่วนเกินทุนจากการรวมธุรกิจภายใต้การควบคุมเดียวกัน	13.52	13.52	13.52
กำไรสะสมจัดสรรแล้ว-สำรองตามกฎหมาย	6.20	10.00	13.05
กำไรสะสมยังไม่ได้จัดสรร	436.59	408.13	86.44
ส่วนของผู้ถือหุ้นรวม	556.31	531.66	413.02

บริษัทมีทุนจดทะเบียนชำระแล้ว ณ วันที่ 31 ธันวาคม 2559 และ วันที่ 31 ธันวาคม 2560 เท่ากับ 100 ล้านบาท และในระหว่าง ปี 2561 บริษัท มีการปรับโครงสร้างทุนเพื่อเตรียมความพร้อมในการนำหุ้นสามัญของบริษัท เข้าจดทะเบียนในตลาดหลักทรัพย์ฯ โดยบริษัท ได้เพิ่มทุนตามมติที่ประชุมสามัญผู้ถือหุ้นครั้งที่ 1/2561 เมื่อวันที่ 19 เมษายน 2561 จากจำนวน 100 ล้านบาท เป็น 300 ล้านบาท โดยการออกหุ้นสามัญใหม่จำนวน 2 ล้านหุ้น มูลค่าที่ตราไว้หุ้นละ 100 บาท ทั้งนี้ ณ วันที่ 31 ธันวาคม 2561 บริษัทมีทุนจดทะเบียนชำระแล้วเท่ากับ 300 ล้านบาท นอกจากนี้ ในปี 2558 ปี 2560 และปี 2561 บริษัท มีการจ่ายเงินปันผลเท่ากับ 20.00 ล้านบาท 95.00 ล้านบาท และ 380.00 ล้านบาท ตามลำดับ โดยหากพิจารณาจากอัตราการจ่ายเงินปันผลต่อกำไรสุทธิของบริษัทจะเท่ากับร้อยละ 18.82 ร้อยละ 129.06 และร้อยละ 622.82 ตามลำดับ ทั้งนี้ ความผันผวนของการจ่ายเงินปันผลดังกล่าวมาจากการจ่ายจากกำไรสะสมให้แก่ผู้ถือหุ้นเดิมของบริษัท ทั้งนี้ ในอนาคตการจ่ายเงินปันผลจะเป็นไปตามนโยบายของบริษัท ซึ่งอนุมัติโดยผู้ถือหุ้น

ส่วนเกินทุนจากการรวมธุรกิจภายใต้การควบคุมเดียวกัน



เมื่อวันที่ 27 ธันวาคม 2559 บริษัทได้มีการซื้อเรือขนส่งน้ำมันจำนวนหนึ่งลำคือ เรือซุติภา 5 และวัสดุสิ้นเปลืองคงเหลือ รวมถึงรับโอนบุคลากรบนเรือจากบริษัท ซุติภา มารีน ออยล์ จำกัด (บริษัทที่เกี่ยวข้องกัน) โดยกำหนดมูลค่าการจ่ายซื้อเรือตามราคาประเมินโดยผู้ประเมินอิสระ ในส่วนของสินทรัพย์และหนี้สินอื่นบริษัทรับซื้อตามมูลค่าทางบัญชี ทั้งนี้ ในทางบัญชีบริษัทต้องบันทึกส่วนต่างระหว่างต้นทุนจ่ายซื้อสินทรัพย์สุทธิกับมูลค่าสุทธิทางบัญชีของบริษัท ซุติภา มารีน ออยล์ จำกัด ซึ่งเท่ากับ 13.52 ล้านบาท เป็นส่วนเกินทุนจากการรวมธุรกิจภายใต้การควบคุมเดียวกัน

16.1.5 การวิเคราะห์กระแสเงินสดและสภาพคล่อง

โดยกระแสเงินสดของบริษัทมีรายละเอียด ดังต่อไปนี้

งบกระแสเงินสด	ปี 2559	ปี 2560	ปี 2561
	(ข้อมูลทางการเงิน เสมือน)	(งบการเงิน)	(งบการเงิน)
	(ลบ.)	(ลบ.)	(ลบ.)
เงินสดสุทธิจาก (ใช้ไปใน) กิจกรรมดำเนินงาน	159.62	167.84	194.44
เงินสดสุทธิจาก (ใช้ไปใน) กิจกรรมลงทุน	(446.13)	(254.61)	(185.62)
เงินสดสุทธิจาก (ใช้ไปใน) กิจกรรมจัดหาเงิน	239.56	151.19	(65.10)
เงินสดและรายการเทียบเท่าเงินสดเพิ่มขึ้น(ลดลง)สุทธิ	(46.94)	64.42	(56.24)
เงินสดและรายการเทียบเท่าเงินสด ณ ต้นปี	87.56	40.56	104.92
เงินสดและรายการเทียบเท่าเงินสดปลายปี	40.63	104.92	48.59

กระแสเงินสดจากกิจกรรมดำเนินงาน

บริษัทมีกระแสเงินสดจากการดำเนินงานในปี 2559 - 2561 เท่ากับ 159.62 ล้านบาท 167.84 ล้านบาท และ 194.44 ล้านบาท ตามลำดับ บริษัทมีกระแสเงินสดสุทธิจากกิจกรรมดำเนินงานในปี 2559 ลดลงจากในงวดเดียวกันของปีก่อนโดยมีสาเหตุมาจากกำไรสุทธิที่ลดลง ในปี 2560 กระแสเงินสดสุทธิจากกิจกรรมดำเนินงานเพิ่มขึ้นจากงวดเดียวกันของปีก่อน โดยแม้ว่ากำไรสุทธิที่ลดลง แต่ด้วยค่าเสื่อมราคาที่สูงขึ้นตามการลงทุนขยายกองเรือจึงทำให้กระแสเงินสดสุทธิเพิ่มขึ้น สำหรับปี 2561 บริษัทมีกระแสเงินสดสุทธิจากกิจกรรมการดำเนินงานเพิ่มขึ้นเมื่อเทียบกับงวดเดียวกันของปีก่อน โดยแม้กำไรสุทธิสำหรับปี 2561 ลดลงเล็กน้อย อย่างไรก็ตามบริษัทมีกำไรพิเศษจากการจำหน่ายสินทรัพย์ถาวรที่น้อยกว่าและมีดอกเบี้ยจ่ายที่สูงกว่า นอกจากนี้การเปลี่ยนแปลงของลูกหนี้การค้าค่อนข้างต่ำเมื่อเทียบกับปี 2560

กระแสเงินสดจากกิจกรรมลงทุน

บริษัทมีกระแสเงินสดใช้ไปในการลงทุนอย่างต่อเนื่องในช่วงที่ผ่านมา โดยมีกระแสเงินสดสุทธิใช้ไปในการลงทุน ปี 2559 เท่ากับ 446.13 ล้านบาท ในปี 2560 เท่ากับ 254.61 ล้านบาท และสำหรับ ปี 2561 เท่ากับ 185.62 ล้านบาท ทั้งนี้ ในปี 2559 - 2561 บริษัทใช้เงินสดส่วนใหญ่ในการลงทุนขยายกองเรือเพื่อใช้ในการให้บริการขนส่งน้ำมัน

กระแสเงินสดจากกิจกรรมจัดหาเงิน

บริษัทมีกระแสเงินสดสุทธิจากกิจกรรมจัดหาเงิน ในปี 2559 เท่ากับ 239.56 ล้านบาท ในปี 2560 เท่ากับ 151.19 ล้านบาท และในปี 2561 ใช้ไปเท่ากับ 65.10 ล้านบาท ทั้งนี้บริษัท มีกระแสเงินสดสุทธิจากกิจกรรมจัดหาเงินส่วนใหญ่มาจากเงินกู้ยืมจากสถาบันการเงิน เงินสดรับจากการเพิ่มทุน และเงินสดจ่ายเงินปันผล ในปี 2559 บริษัท รั้งเงินกู้ยืมระยะยาวจากสถาบันการเงินจำนวน 299.66 ล้านบาท ในปี 2560 บริษัท ได้รับเงินกู้ยืมระยะยาวจากสถาบันการเงินเพื่อนำไปลงทุนซื้อเรือจำนวน 359.00 ล้านบาท และมีการจ่ายเงินปันผลระหว่างกาลจำนวน 95 ล้านบาท ซึ่งเป็นไปตามมติที่ประชุมวิสามัญผู้ถือหุ้นครั้งที่ 3/2560 ที่ประชุมเมื่อวันที่ 12 ธันวาคม 2560 สำหรับในปี 2561 บริษัท ได้รับเงินจากการเพิ่มทุน 200 ล้านบาท ซึ่งเป็นไปตามมติที่ประชุมวิสามัญผู้ถือหุ้นครั้งที่ 1/2561 ที่ประชุมเมื่อวันที่ 19 เมษายน 2561 และมีการจ่ายเงินปันผล 380 ล้านบาท ซึ่งเป็นไปตามมติที่ประชุมวิสามัญผู้ถือหุ้นครั้งที่ 1/2561 ที่ประชุมเมื่อวันที่ 27 มีนาคม 2561 และมีเงินสดจากเงินกู้ยืมระยะยาวจากสถาบันการเงินเพิ่มขึ้นสุทธิ 80 ล้านบาท

16.1.6 การวิเคราะห์อัตราส่วนทางการเงินที่สำคัญ

อัตราส่วนทางการเงิน	หน่วย	งบการเงิน		
		ปี 2559	ปี 2560	ปี 2561
อัตราส่วนสภาพคล่อง (Liquidity Ratio)				
อัตราส่วนสภาพคล่อง	(เท่า)	0.77	1.11	0.56
อัตราส่วนสภาพคล่องหมุนเร็ว	(เท่า)	0.65	1.02	0.49
อัตราส่วนสภาพคล่องกระแสเงินสด	(เท่า)	2.20	1.83	1.37
อัตราส่วนหมุนเวียนลูกหนี้การค้า	(เท่า)	15.03	12.56	9.87
ระยะเวลาเก็บหนี้เฉลี่ย	(วัน)	23.96	28.67	36.47
อัตราส่วนหมุนเวียนเจ้าหนี้	(เท่า)	8.65	10.23	9.51
ระยะเวลารับหนี้	(วัน)	41.63	35.19	37.84
Cash Cycle	(วัน)	(17.68)	(6.52)	(1.37)
อัตราส่วนแสดงความสามารถในการหากำไร (Profitability Ratio)				
อัตรากำไรขั้นต้น	ร้อยละ	20.62	18.58	21.55



อัตราส่วนทางการเงิน	หน่วย	งบการเงิน		
		ปี 2559	ปี 2560	ปี 2561
อัตรากำไรจากการดำเนินงาน	ร้อยละ	14.68	12.98	15.19
อัตรากำไรอื่น	ร้อยละ	1.92	3.68	0.96
อัตราส่วนเงินสดต่อการทำกำไร	ร้อยละ	175.98	189.42	184.28
อัตรากำไรสุทธิ	ร้อยละ	12.60	10.39	8.70
อัตราผลตอบแทนผู้ถือหุ้น	ร้อยละ	15.55	13.53	12.92
อัตราส่วนแสดงประสิทธิภาพในการดำเนินงาน (Efficiency Ratio)				
อัตราผลตอบแทนจากสินทรัพย์	ร้อยละ	8.39	5.92	4.37
อัตราผลตอบแทนจากสินทรัพย์ถาวร	ร้อยละ	18.92	16.01	13.35
อัตราการหมุนของสินทรัพย์	(เท่า)	0.67	0.57	0.50
อัตราส่วนวิเคราะห์นโยบายทางการเงิน (Financial Policy Ratio)				
อัตราส่วนหนี้สินต่อส่วนของผู้ถือหุ้น	(เท่า)	1.01	1.58	2.45
อัตราส่วนความสามารถชำระดอกเบี้ย	(เท่า)	11.40	5.23	4.59
อัตราส่วนความสามารถชำระภาระผูกพัน (Cash Basis)	(เท่า)	(0.32)	(0.35)	(0.28)
อัตราการจ่ายเงินปันผล	ร้อยละ	0.00	129.06	622.82

อัตราส่วนสภาพคล่อง

ณ วันที่ 31 ธันวาคม 2559 วันที่ 31 ธันวาคม 2560 และวันที่ 31 ธันวาคม 2561 บริษัท มีอัตราส่วนสภาพคล่อง เท่ากับ 0.77 เท่า 1.11 เท่า และ 0.56 เท่า ตามลำดับ ในปี 2559 บริษัทมีการลงทุนขยายกองเรือทำให้เงินสดและรายการเทียบเท่าเงินสดลดลง ประกอบกับเงินกู้ระยะยาวจากสถาบันการเงินที่ถึงกำหนดชำระภายใน 1 ปีเพิ่มขึ้น ในปี 2560 บริษัทไม่ได้มีการลงทุนขยายกองเรือมากเท่าปีก่อน ส่งผลให้มีเงินสดคงค้างในบริษัทเพิ่มสูงขึ้นและทำให้อัตราส่วนสภาพคล่องปรับตัวดีขึ้น ณ วันที่ 31 ธันวาคม 2561 อัตราส่วนสภาพคล่องลดลงจากการที่มีเงินกู้ระยะสั้นเพิ่มขึ้นจำนวน 80 ล้านบาท เพื่อนำไปจ่ายปันผลเพื่อการปรับโครงสร้างของบริษัทก่อนยื่นเข้าจดทะเบียนกับตลาดหลักทรัพย์

หากพิจารณาจากวงจรเงินสด (Cash Cycle) ณ วันที่ 31 ธันวาคม 2559 วันที่ 31 ธันวาคม 2560 และวันที่ 31 ธันวาคม 2561 บริษัทมีวงจรกระแสเงินสดเท่ากับ -17.68 วัน -6.52 วัน และ - 1.37 วัน โดยการเพิ่มขึ้นของวงจรเงินสด เนื่องจากการเพิ่มขึ้นของระยะเวลาเก็บหนี้เฉลี่ยซึ่งเท่ากับ 23.96 วัน 28.67 วัน และ 36.47 วัน ตามลำดับโดยในปี 2560 ระยะเวลาเก็บหนี้เฉลี่ยเพิ่มขึ้นเนื่องจากมีลูกหนี้การค้าค้างชำระจากระดับปกติเนื่องจากเป็นช่วงที่มีการเจรจาต่อสัญญา



การให้บริการขนส่งกับลูกค้าที่เป็นผู้ค้าน้ำมันรายใหญ่และเป็นช่วงคาบเกี่ยวในการวางบิลและรอบการจ่ายของลูกค้า และปี 2561 ระยะเวลาเก็บหนี้เฉลี่ยเพิ่มขึ้นเนื่องจากบริษัทมีลูกหนี้การค้าสินงวดที่ยังไม่ถึงกำหนดชำระที่เพิ่มขึ้นตามรายได้ในประเทศและรายได้ในเดือนธันวาคมที่เพิ่มขึ้นจากปี 2560 โดยที่ระยะเวลาชำระหนี้เฉลี่ยเท่ากับ 41.63 วัน 35.19 วัน และ 37.84 วัน ทั้งนี้วงจกระแสเงินสดติดลบเนื่องจากเครดิตเทอมที่ทางบริษัทให้กับลูกค้าเท่ากับ 30 วันและมีลูกค้าต่างประเทศที่ชำระเงินก่อนรับรู้รายได้ แต่เครดิตเทอมที่ได้รับจากทางลูกค้าเพื่อชำระหนี้อยู่ที่ 30-60 วัน

อัตราส่วนความสามารถในการหาทำไร

ในปี 2559 - 2561 บริษัทมีอัตราทำไรขั้นต้นเท่ากับ ร้อยละ 20.62 ร้อยละ 18.58 และร้อยละ 21.55 ตามลำดับ โดยในปี 2559 บริษัทมีอัตราทำไรขั้นต้นลดลงเนื่องจากต้นทุนการให้บริการที่เพิ่มขึ้นส่วนใหญ่มาจากค่าเสื่อมราคาของเรือที่เพิ่มขึ้น ค่าใช้จ่ายพนักงานและค่าซ่อมบำรุงรักษาเรือเพิ่มสูงขึ้น ในปี 2560 บริษัทมีอัตราทำไรขั้นต้นลดลงเล็กน้อยเนื่องจากค่าเสื่อมราคาทรัพย์สินที่เพิ่มขึ้นจากเรือจำนวน 3 ลำที่ซื้อในปี 2559 ที่รับรู้เต็มปี และจำนวนพนักงานประจำเรือที่เพิ่มสูงขึ้นตามจำนวนเรือที่เพิ่มขึ้น และสัดส่วนต้นทุนการให้บริการที่เพิ่มขึ้นมากกว่ารายได้ที่เพิ่มขึ้นจึงทำให้ ในปี 2560 บริษัทมีอัตราทำไรขั้นต้นลดลงจากปี 2559 สำหรับ ปี 2561 บริษัทมีอัตราทำไรขั้นต้นเพิ่มขึ้นจากปีก่อน เนื่องจากบริษัทมีต้นทุนการให้บริการลดลง ขณะที่รายได้จากการให้บริการเพิ่มขึ้นเล็กน้อย โดยต้นทุนการให้บริการที่ลดลงเกิดจากค่าใช้จ่ายในการซ่อมบำรุงเรือลดลงและค่าใช้จ่ายอื่นๆที่ลดลง

สำหรับปี 2559 - 2561 บริษัทมีอัตราส่วนกำไรสุทธิเท่ากับ ร้อยละ 12.60 ร้อยละ 10.39 และร้อยละ 8.70 ตามลำดับ โดยในปี 2559 บริษัทมีอัตรากำไรสุทธิปรับตัวลดลงจากต้นทุนการให้บริการและค่าใช้จ่ายบริหารที่มีสัดส่วนมากขึ้น ในปี 2560 อัตรากำไรสุทธิปรับตัวลดลง เนื่องจากบริษัทมีการกู้ยืมเงินจากสถาบันการเงินเพิ่มขึ้น เพื่อใช้ในการขยายกองเรือ ซึ่งทำให้มีภาระดอกเบี้ยจ่ายเพิ่มสูงขึ้น และในปี 2561 อัตรากำไรสุทธิปรับตัวลดลงเนื่องจากภาระดอกเบี้ยจ่ายเพิ่มสูงขึ้นจากการที่บริษัทกู้ยืมเงินจากสถาบันการเงินเพิ่มขึ้น เพื่อใช้ในการขยายกองเรือ ทั้งนี้สาเหตุที่ทำให้อัตราทำไรขั้นต้นและกำไรจากการดำเนินงานและอัตรากำไรสุทธิมีการเปลี่ยนแปลงส่วนใหญ่เป็นเพราะค่าใช้จ่ายคงที่มีสัดส่วนประมาณกึ่งหนึ่ง จึงทำให้อัตรากำไรดังกล่าวในปีที่เรือถึงเวลาเข้าอู่พร้อมกันลดลง

สำหรับอัตราผลตอบแทนผู้ถือหุ้นที่ลดลงในปี 2560 และ ในปี 2561 เนื่องจากบริษัทมีการจ่ายเงินปันผลให้แก่ผู้ถือหุ้นเดิมจึงทำให้ส่วนของผู้ถือหุ้นลดลง ในขณะที่เดียวกัน กำไรสุทธิของบริษัทลดลงในสัดส่วนที่มากกว่าส่วนของผู้ถือหุ้นเฉลี่ยที่ลดลงจึงทำให้อัตราผลตอบแทนผู้ถือหุ้นลดลง ทั้งนี้สาเหตุที่กำไรสุทธิลดลงมาจากการซื้อเรือใหม่เพิ่มในปีที่ผ่านมา ซึ่งส่งผลให้ค่าเสื่อมราคา รวมถึงต้นทุนทางการเงินในการลงทุนซื้อเรือที่เพิ่มขึ้น

อัตราส่วนแสดงประสิทธิภาพในการดำเนินงาน

ณ วันที่ 31 ธันวาคม 2559 วันที่ 31 ธันวาคม 2560 และวันที่ 31 ธันวาคม 2561 บริษัทมีอัตราส่วนผลตอบแทนจากสินทรัพย์เท่ากับ ร้อยละ 8.39 ร้อยละ 5.92 และร้อยละ 4.37 ตามลำดับ และอัตราส่วนผลตอบแทนจากสินทรัพย์ถาวรเท่ากับ ร้อยละ 18.92 ร้อยละ 16.01 และร้อยละ 13.35 ตามลำดับ ซึ่งอัตราผลตอบแทนดังกล่าวจะมีทิศทางเดียวกัน โดย



ปัจจัยที่ทำให้บริษัทมีอัตราดังกล่าวที่ลดลงมาจากการลงทุนซื้อเรือเพื่อให้บริการขนส่งเพิ่มเติมในปี 2559 ปี 2560 และ ปี 2561

อัตราส่วนวิเคราะห์นโยบายทางการเงิน

ณ วันที่ 31 ธันวาคม 2559 วันที่ 31 ธันวาคม 2560 และวันที่ 31 ธันวาคม 2561 บริษัท มีอัตราส่วนหนี้สินต่อ ส่วนของผู้ถือหุ้นเท่ากับ 1.01 เท่า 1.58 เท่า และ 2.45 เท่า ตามลำดับ ปัจจัยที่ทำให้บริษัท มีอัตราส่วนหนี้สินต่อส่วนของผู้ถือหุ้นเพิ่มสูงขึ้น เนื่องจากบริษัทมีการใช้เงินกู้ยืมระยะยาวในการลงทุนซื้อเรือเพื่อให้บริการขนส่ง และในปี 2561 บริษัทมีการนำกำไรสะสมจ่ายออกเป็นเงินปันผลเพื่อที่จะปรับโครงสร้างเงินทุนเพื่อการเข้าจดทะเบียนในตลาดหลักทรัพย์ จึงทำให้อัตราส่วนหนี้สินต่อผู้ถือหุ้นสูงขึ้น

แม้ว่าบริษัทจะมีอัตราส่วนหนี้สินต่อส่วนของผู้ถือหุ้นเพิ่มขึ้นในช่วงที่ผ่านมา แต่เมื่อพิจารณาอัตราส่วนความสามารถชำระดอกเบี้ย ณ วันที่ 31 ธันวาคม 2559 วันที่ 31 ธันวาคม 2560 และ 31 ธันวาคม 2561 บริษัท มีอัตราส่วนความสามารถชำระดอกเบี้ย เท่ากับ 11.40 เท่า 5.23 เท่า และ 4.59 เท่า ตามลำดับ ซึ่งสะท้อนให้เห็นว่าบริษัท ยังมีกระแสเงินสดจากการดำเนินงานมากเพียงพอที่จะรองรับการชำระดอกเบี้ยที่เกิดขึ้นได้

16.2 ปัจจัยที่อาจมีผลต่อฐานะทางการเงินหรือการดำเนินงานอย่างมีนัยสำคัญในอนาคต

1. ผลกระทบจากการเพิ่มทุนและการเสนอขายหุ้นต่อประชาชน

ปัจจุบัน บริษัทมีทุนที่เรียกชำระแล้วทั้งสิ้น 300 ล้านบาท จำนวน 600 ล้านหุ้น มูลค่าที่ตราไว้เท่ากับ 0.50 บาท จากผลการดำเนินการช่วง 4 ไตรมาสล่าสุด (นับย้อนหลังจากวันที่ 31 ธันวาคม 2561) บริษัท มีกำไรสุทธิรวมจำนวน 61.01 ล้านบาท และมีกำไรต่อหุ้น เท่ากับ 0.10 บาท ทั้งนี้ ภายหลังจากที่บริษัท ได้ทำการเสนอขายหุ้นสามัญเพิ่มทุนให้กับนักลงทุนสถาบัน ประชาชนทั่วไป พนักงานและผู้มีอุปการคุณจำนวนทั้งสิ้น 200 ล้านหุ้น จะทำให้บริษัทมีทุนเรียกชำระแล้วเป็นจำนวนทั้งสิ้น 400 ล้านบาท จำนวน 800 ล้านหุ้น ส่งผลให้กำไรต่อหุ้น (คำนวณโดยใช้จำนวนหุ้นสามัญทั้งหมดภายหลังจากการเสนอขายหุ้นสามัญเพิ่มทุน ให้กับประชาชนแล้ว) ลดลงเหลือ 0.08 บาทต่อหุ้น

สืบเนื่องจากกำหนดการเสนอขายหุ้นสามัญเพิ่มทุนต่อประชาชนของ บริษัท วี.แอล.เอ็นเตอร์ไพรส์ จำกัด (มหาชน) (“บริษัท”) เป็นช่วงที่ระยะเวลาใกล้เคียงกับช่วงที่งบการเงินของบริษัท สำหรับงวดบัญชีไตรมาส 1 สิ้นสุดวันที่ 31 มีนาคม 2562 จะได้รับการอนุมัติจากคณะกรรมการของบริษัท โดยบริษัทและที่ปรึกษาทางการเงินได้พิจารณาร่างงบการเงินประจำงวดบัญชีไตรมาส 1 ปี สิ้นสุดวันที่ 31 มีนาคม 2562 ของบริษัทก่อนการตรวจสอบของผู้สอบบัญชีของบริษัทโดยเบื้องต้นแล้ว บริษัทและที่ปรึกษาทางการเงินขอให้การรับรองว่า (1) ผลการดำเนินงานสำหรับงวดบัญชีไตรมาส 1 สิ้นสุดวันที่ 31 มีนาคม 2562 ไม่มีการเปลี่ยนแปลงอย่างมีนัยสำคัญที่จะส่งกระทบในเชิงลบต่อการตัดสินใจลงทุนและเป็นไปตามการประกอบธุรกิจตามปกติของบริษัท (2) บริษัทไม่ได้มีการขยายขอบเขตการประกอบธุรกิจอื่นใด



นอกเหนือจากลักษณะการประกอบธุรกิจตามปกติของบริษัท (3) ไม่มีการทำรายการระหว่างกันในลักษณะอื่นใดกับบุคคลที่อาจมีความขัดแย้งทางผลประโยชน์เพิ่มเติมในงวดบัญชีไตรมาส 1 สิ้นสุดวันที่ 31 มีนาคม 2562 นอกเหนือจากรายการที่มีลักษณะตามที่ได้เคยเปิดเผยไว้ในส่วนที่ 2.3-14 รายการระหว่างกันซึ่งเป็นข้อมูลสิ้นสุดวันที่ 31 ธันวาคม 2561 (4) ไม่มีข้อมูลที่ต้องแจ้งในสาระสำคัญที่เกิดขึ้นสำหรับงวดบัญชีไตรมาส 1 สิ้นสุดวันที่ 31 มีนาคม 2562 ของบริษัท ที่นักลงทุนควรทราบเพื่อประกอบการตัดสินใจในการลงทุนที่ยังไม่ได้เปิดเผยเพิ่มเติมในแบบแสดงรายการข้อมูลการเสนอขายหลักทรัพย์ และ (5) เมื่อพิจารณาผลการดำเนินงานสำหรับงวดบัญชีไตรมาส 1 สิ้นสุดวันที่ 31 มีนาคม 2562 ของบริษัทแล้วไม่ขัดต่อคุณสมบัติตามที่ระบุไว้ในข้อบังคับตลาดหลักทรัพย์แห่งประเทศไทยเรื่อง การรับหลักทรัพย์จดทะเบียน การเปิดเผยสารสนเทศ และการเพิกถอนหลักทรัพย์จดทะเบียนใน “ตลาดหลักทรัพย์เอ็มเอไอ” พ.ศ. 2560 และฉบับแก้ไขเพิ่มเติม

ทั้งนี้ ผู้ลงทุนสามารถติดตามข้อมูลผลประกอบการและงบการเงินสำหรับงวดบัญชีไตรมาส 1 สิ้นสุดวันที่ 31 มีนาคม 2562 ของบริษัทผ่านทาง Website ของบริษัทและตลาดหลักทรัพย์แห่งประเทศไทย



บริษัท วี.แอล. เอ็นเตอร์ไพรส์ จำกัด (มหาชน)

ส่วนที่ 3

ข้อมูลเกี่ยวกับการเสนอขายหลักทรัพย์



ส่วนที่ 3

ข้อมูลเกี่ยวกับการเสนอขายหลักทรัพย์

1. รายละเอียดของหลักทรัพย์ที่เสนอขาย

1.1 ลักษณะสำคัญของหลักทรัพย์ที่เสนอขาย

1.1.1 หุ้นสามัญเพิ่มทุนเสนอขายโดยบริษัท

การเสนอขายหุ้นสามัญต่อประชาชนเป็นครั้งแรก (IPO) ในครั้งนี้ เป็นการเสนอขายหุ้นสามัญเพิ่มทุนของ บริษัท วี.แอล.เอ็นเตอร์ไพรส์ จำกัด (มหาชน) (“บริษัท”) จำนวน 200,000,000 หุ้น มูลค่าที่ตราไว้ 0.50 บาท คิดเป็นร้อยละ 25 ของจำนวนหุ้นสามัญที่ออกและเรียกชำระแล้วทั้งหมดของบริษัทภายหลังการเสนอขายหุ้นในครั้งนี้อยู่ โดยรายละเอียดมีดังนี้

ผู้เสนอขาย	:	บริษัท วี.แอล.เอ็นเตอร์ไพรส์ จำกัด (มหาชน)
ที่อยู่ของผู้เสนอขาย	:	41 ถนนอโศก-ดินแดง แขวงมักกะสัน เขตราชเทวี กรุงเทพมหานคร 10400
ประเภทหุ้นที่เสนอขาย	:	หุ้นสามัญเพิ่มทุนของบริษัท
จำนวนหุ้นออกใหม่ที่เสนอขาย	:	จำนวน 200,000,000 หุ้น คิดเป็นร้อยละ 25 ของจำนวนหุ้นสามัญที่จำหน่ายได้แล้วทั้งหมดภายหลังการเสนอขายในครั้งนี้อยู่
มูลค่าที่ตราไว้	:	หุ้นละ 0.50 บาท
ราคาเสนอขาย	:	1.75 บาทต่อหุ้น
มูลค่ารวมของหุ้นใหม่ที่เสนอขาย	:	350,000,000 บาท
ระยะเวลาขาย	:	วันที่ 7 พฤษภาคม 2562 ถึงวันที่ 9 พฤษภาคม 2562
สิทธิ ผลประโยชน์และเงื่อนไขอื่น	:	หุ้นสามัญเพิ่มทุนของบริษัทที่เสนอขาย ในครั้งนี้ มีสิทธิและผลประโยชน์เท่าเทียมกับหุ้นสามัญเดิมของบริษัท ทุกประการ

1.1.2 หุ้นสามัญเสนอขายโดยผู้ถือหุ้นเดิม

ผู้ถือหุ้นเดิมจำนวน 1 ราย เสนอขายหุ้นเดิมเป็นจำนวน 80,000,000 หุ้น คิดเป็นร้อยละ 10 ของจำนวนหุ้นสามัญที่ชำระแล้วทั้งหมดของบริษัท ภายหลังการเสนอขายหุ้นต่อประชาชนในครั้งนี้อยู่ โดยรายละเอียดมีดังนี้

ผู้เสนอขาย	:	นางชฎิกา กลิ่นสุวรรณ
ที่อยู่ของผู้เสนอขาย	:	75 ซอยราชพฤกษ์ 28 แขวงตลิ่งชัน เขตตลิ่งชัน กรุงเทพมหานคร
ประเภทหุ้นที่เสนอขาย	:	หุ้นสามัญเดิมของบริษัท
จำนวนที่ออกและเสนอขาย	:	จำนวน 80,000,000 หุ้น คิดเป็นร้อยละ 10 ของจำนวนหุ้นสามัญที่จำหน่ายได้แล้วทั้งหมดภายหลังการเสนอขายในครั้งนี้อยู่
มูลค่าที่ตราไว้	:	หุ้นละ 0.50 บาท
ราคาเสนอขาย	:	1.75 บาทต่อหุ้น
มูลค่ารวมของหุ้นใหม่ที่เสนอขาย	:	140,000,000 บาท
ระยะเวลาขาย	:	วันที่ 7 พฤษภาคม 2562 ถึงวันที่ 9 พฤษภาคม 2562
สิทธิ ผลประโยชน์และเงื่อนไขอื่น	:	หุ้นสามัญของบริษัทที่เสนอขาย ในครั้งนี้ มีสิทธิและผลประโยชน์เท่าเทียมกับหุ้นสามัญเดิมของบริษัท ทุกประการ



1.2 สัดส่วนการเสนอขายหลักทรัพย์

การเสนอขายหุ้นสามัญในครั้งนี้เป็นการเสนอขายผ่านผู้จัดจำหน่ายหลักทรัพย์โดยจัดสรรตามดุลยพินิจของผู้จัดจำหน่ายหลักทรัพย์และไม่มีการเสนอขายให้กับผู้จองซื้อรายย่อย เนื่องจากจำนวนหุ้นที่เสนอขายในครั้งนี้มีจำนวนจำกัด ไม่เพียงพอต่อการเสนอขายต่อประชาชนทั่วไปในวงกว้าง ทั้งนี้ สัดส่วนการเสนอขายหุ้นสามัญเป็นดังนี้

ประเภทนักลงทุน	จำนวนหุ้น
เสนอขายต่อบุคคลตามดุลยพินิจของผู้จัดจำหน่ายหลักทรัพย์	210,000,000 หุ้น
เสนอขายต่อผู้มีอุปการคุณของบริษัท	42,000,000 หุ้น
เสนอขายต่อกรรมการ ผู้บริหาร และ/หรือ พนักงานของบริษัท	28,000,000 หุ้น
รวมทั้งสิ้น	280,000,000 หุ้น

ทั้งนี้ ผู้จัดการการจัดจำหน่ายและรับประกันการจำหน่ายขอสงวนสิทธิในการใช้ดุลยพินิจในการเปลี่ยนแปลงจำนวนหุ้นสามัญที่จัดสรรให้แก่นักลงทุนแต่ละประเภทเพื่อให้การเสนอขายหุ้นในครั้งนี้ประสบความสำเร็จในการขายสูงสุด

บุคคลตามดุลยพินิจของผู้จัดจำหน่ายหลักทรัพย์ หมายถึง ผู้จองซื้อที่เป็นบุคคลธรรมดา และ/หรือนิติบุคคลทั่วไปที่เป็นหรือเคยเป็นลูกค้า หรือบุคคลที่คาดว่าจะ是客户 เช่น ลูกค้าที่ทำการซื้อขายหลักทรัพย์ ลูกค้าด้านวาณิชธนกิจ ลูกค้าที่ทำการซื้อขายหน่วยลงทุน เป็นต้น หรือผู้ที่มีความสัมพันธ์ทางธุรกิจ เช่น บริษัทคู่ค้า ผู้ให้คำปรึกษาทางธุรกิจ ผู้ให้การสนับสนุนด้านข้อมูลทางธุรกิจ และผู้แนะนำลูกค้า/ธุรกิจ เป็นต้น ทั้งที่เคยติดต่อ ที่ติดต่ออยู่ในปัจจุบัน หรือผู้ที่คาดว่าจะได้ติดต่อในอนาคต รวมถึงผู้ที่ได้เข้าร่วมฟังการนำเสนอข้อมูลของบริษัท และในกรณีที่เป็นนิติบุคคลจะรวมถึงผู้ถือหุ้น และ/หรือผู้บริหาร และ/หรือพนักงานของบุคคลข้างต้นที่จองซื้อหุ้นผ่านผู้จัดจำหน่ายหลักทรัพย์ตามข้อ 6.2 ทั้งนี้ **ไม่รวมถึง**

(ก) การจัดสรรหุ้นให้แก่ตนเอง กรรมการ ผู้บริหาร ผู้ถือหุ้นรายใหญ่ ผู้มีอำนาจควบคุม บริษัทใหญ่ ของตนเอง รวมทั้งผู้ที่เกี่ยวข้องของผู้จัดจำหน่ายหลักทรัพย์ เว้นแต่เป็นการจัดสรรหุ้นที่เหลือจากการจองซื้อของผู้จองซื้อหุ้นทั้งหมด ตามที่กำหนดในประกาศคณะกรรมการกำกับตลาดทุน ที่ ทธ. 27/2559 เรื่อง หลักเกณฑ์ เงื่อนไข และวิธีการในการจัดจำหน่ายหลักทรัพย์ บังคับใช้ตั้งแต่วันที่ 1 สิงหาคม 2559 (รวมถึงที่มีการแก้ไขเพิ่มเติม) และ

(ข) การจัดสรรหุ้นให้แก่บุคคลที่บริษัทถูกห้ามมิให้จัดสรรหุ้นหรือจัดสรรหุ้นให้แก่บุคคลที่มีความสัมพันธ์เกินกว่าอัตราที่กำหนด ตามประกาศคณะกรรมการกำกับตลาดทุนที่ ทจ. 40/2557 เรื่อง การจำหน่ายหลักทรัพย์ที่ออกใหม่ประเภทหุ้นและใบสำคัญแสดงสิทธิที่จะซื้อหุ้นของบริษัทที่ออกตราสารทุน บังคับใช้ตั้งแต่วันที่ 16 ธันวาคม 2557 (รวมทั้งที่มีการแก้ไขเพิ่มเติม)

ทั้งนี้ บุคคลตามดุลยพินิจของบริษัทหลักทรัพย์ โกลเบติก จำกัด จะรวมถึง นักลงทุนสถาบันที่เคยเป็นหรือเป็นลูกค้าของบริษัทหลักทรัพย์ โกลเบติก จำกัด หรือนักลงทุนสถาบันที่บริษัทหลักทรัพย์ โกลเบติก จำกัด ต้องการชักชวนให้เป็นลูกค้าในอนาคตด้วย

นักลงทุนสถาบัน หมายถึง ผู้ลงทุนประเภทสถาบันที่จองซื้อหุ้นสามัญผ่านผู้จัดการการจัดจำหน่าย และรับประกันการจำหน่ายที่มีลักษณะใดลักษณะหนึ่ง ดังนี้



- (ก) ธนาคารพาณิชย์
- (ข) บริษัทเงินทุน
- (ค) บริษัทหลักทรัพย์เพื่อเป็นทรัพย์สินของตนเอง หรือเพื่อการบริหารกองทุนส่วนบุคคลหรือเพื่อการจัดการโครงการลงทุนที่จัดตั้งขึ้นตามกฎหมายว่าด้วยการประกอบธุรกิจเงินทุน ธุรกิจหลักทรัพย์ และธุรกิจเครดิตฟองซิเอร์
- (ง) บริษัทเครดิตฟองซิเอร์
- (จ) บริษัทประกันภัย
- (ฉ) ส่วนราชการและรัฐวิสาหกิจตามกฎหมายว่าด้วยวิธีการงบประมาณ หรือนิติบุคคลอื่นที่มีกฎหมายเฉพาะจัดตั้งขึ้น
- (ช) ธนาคารแห่งประเทศไทย
- (ฌ) สถาบันการเงินระหว่างประเทศ
- (ฉ) กองทุนเพื่อการฟื้นฟูและพัฒนาระบบสถาบันการเงิน
- (ญ) กองทุนบำเหน็จบำนาญข้าราชการ
- (ฎ) กองทุนสำรองเลี้ยงชีพ
- (ฏ) กองทุนรวม
- (ฐ) ผู้ลงทุนต่างประเทศซึ่งมีลักษณะเดียวกับผู้ลงทุนตาม (ก) ถึง (ฏ) โดยอนุโลม

ผู้มีอุปการคุณของบริษัท หมายถึง ผู้จูงชื่อที่เป็นบุคคลธรรมดา และ/หรือนิติบุคคลที่มีลักษณะของการอุปการคุณที่สร้างประโยชน์ให้แก่บริษัท อย่างชัดเจน ทั้งในอดีต และปัจจุบัน ได้แก่

- (1) ผู้ที่มีความสัมพันธ์ทางการค้า เช่น ลูกค้า ผู้จัดหาสินค้าและบริการ คู่สัญญาทางการค้า
- (2) ที่ปรึกษา / ผู้ให้คำปรึกษา / คำแนะนำในการดำเนินธุรกิจด้านต่างๆ เช่น ด้านวิศวกรรม ด้านวิชาการในสาขาที่เกี่ยวข้อง ด้านธุรกิจ ด้านการตลาด ด้านบัญชีการเงิน ด้านการลงทุน ด้านกฎหมายและภาษี
- (3) ผู้ที่สร้างประโยชน์ในด้านอื่นๆ เช่น ด้านแหล่งเงินทุน ด้านการบริหารงาน ด้านกลยุทธ์ ด้านการตลาด ด้านเทคโนโลยี ด้านทรัพยากรบุคคล เป็นต้น

โดยที่ประชุมวิสามัญผู้ถือหุ้น ครั้งที่ 3/2561 ณ วันที่ 30 สิงหาคม 2561 ได้มีมติอนุมัติการกำหนดลักษณะผู้มีอุปการคุณของบริษัทตามรายละเอียดข้างต้น และได้มอบหมายให้ประธานเจ้าหน้าที่บริหารของบริษัท เป็นผู้มีอำนาจในการพิจารณากำหนดรายชื่อผู้มีอุปการคุณของบริษัทที่จะได้รับการจัดสรรหุ้นตามหลักเกณฑ์ที่คณะกรรมการกำหนด

ผู้มีอุปการคุณของบริษัท จะต้องจูงชื่อหุ้นผ่านผู้จัดการการจัดจำหน่ายและรับประกันการจำหน่ายตามข้อ 6.2.1 ทั้งนี้ **ไม่รวมถึง**

- (ก) การจัดสรรให้แก่บุคคลที่บริษัทถูกห้ามมิให้จัดสรรหุ้นหรือจัดสรรหุ้นให้แก่บุคคลที่มีความสัมพันธ์และผู้มีอุปการคุณเกินกว่าอัตราที่กำหนด ตามประกาศคณะกรรมการกำกับตลาดทุน ที่ ทจ. 40/2557 เรื่อง การจำหน่ายหลักทรัพย์ที่ออกใหม่ประเภทหุ้นและใบสำคัญแสดงสิทธิที่จะซื้อหุ้นของบริษัทที่ออกตราสารทุน บังคับใช้ตั้งแต่วันที่ 16 ธันวาคม 2557 (รวมถึงที่มีการแก้ไขเพิ่มเติม) และ



(ข) การจัดสรรหุ้นให้แก่ผู้จัดจำหน่ายหลักทรัพย์ รวมทั้งกรรมการ ผู้บริหาร ผู้ถือหุ้นรายใหญ่ ผู้มีอำนาจควบคุม บริษัทใหญ่ และผู้ที่เกี่ยวข้องของผู้จัดจำหน่ายหลักทรัพย์ตามที่กำหนดในประกาศคณะกรรมการกำกับตลาดทุนที่ ทธ.27/2559 เรื่อง หลักเกณฑ์ เงื่อนไข และวิธีการในการจัดจำหน่ายหลักทรัพย์ บังคับใช้ตั้งแต่วันที่ 1 สิงหาคม 2559 (รวมถึงที่มีการแก้ไขเพิ่มเติม)

กรรมการ ผู้บริหาร และ/หรือพนักงานของบริษัท หมายถึง กรรมการ ผู้บริหาร และ/หรือพนักงานของบริษัท วี.เอ็ดล. อินเตอร์ีโพรส์ จำกัด (มหาชน)

1.3 สิทธิ ผลประโยชน์ และเงื่อนไขอื่น

หุ้นสามัญของบริษัท ที่เสนอขายจำนวน 280,000,000 หุ้น ในครั้งนี้ มีสิทธิและผลประโยชน์เท่าเทียมกับหุ้นสามัญเดิมของบริษัท ทุกประการ

1.4 ตลาดรองของหุ้นที่เสนอขาย

บริษัท จะนำหุ้นสามัญเข้าจดทะเบียนเป็นหลักทรัพย์จดทะเบียนในตลาดหลักทรัพย์ เอ็ม เอ ไอ (MAI) ซึ่งบริษัท ยื่นคำขออนุญาตและเอกสารประกอบต่อตลาดหลักทรัพย์แห่งประเทศไทย (“ตลาดหลักทรัพย์ฯ”) เมื่อ 5 ตุลาคม 2561 ให้พิจารณารับหุ้นของบริษัทเป็นหลักทรัพย์จดทะเบียน ทั้งนี้ บริษัทหลักทรัพย์ โกลเบล็ก จำกัด ในฐานะที่ปรึกษาทางการเงินได้พิจารณาคุณสมบัติของบริษัทแล้ว พบว่า บริษัท มีคุณสมบัติครบถ้วนตามที่จะนำหลักทรัพย์ของบริษัท เข้าเป็นหลักทรัพย์จดทะเบียนในตลาดหลักทรัพย์ เอ็ม เอ ไอ (mai) ได้ตามข้อบังคับของตลาดหลักทรัพย์แห่งประเทศไทย เรื่องการรับหุ้นสามัญหรือหุ้นบุริมสิทธิเป็นหลักทรัพย์จดทะเบียน พ.ศ. 2558 ซึ่งมีผลบังคับใช้ตั้งแต่วันที่ 16 พฤษภาคม 2558 (รวมทั้งที่มีการแก้ไขเพิ่มเติม) ยกเว้นคุณสมบัติตามข้อ 4(3) เรื่องการกระจายการถือหุ้นรายย่อย ซึ่งบริษัท จะต้องมิให้ผู้ถือหุ้นสามัญรายย่อยไม่น้อยกว่า 300 ราย และถือหุ้นรวมกันไม่น้อยกว่าร้อยละ 25.00 ของทุนชำระแล้ว โดยผู้ถือหุ้นดังกล่าวแต่ละรายต้องถือหุ้นไม่น้อยกว่า 1 หน่วยการซื้อขาย ทั้งนี้ ภายหลังจากที่บริษัท ได้จำหน่ายหุ้นสามัญต่อบุคคลตามดุลยพินิจของผู้จัดจำหน่ายหลักทรัพย์ ผู้มีอุปการคุณของบริษัท กรรมการ ผู้บริหาร และ/หรือพนักงานของบริษัท แล้ว จะทำให้บริษัท มีคุณสมบัติครบถ้วนตามเกณฑ์การกระจายหุ้นรายย่อยดังกล่าว และบริษัท จะดำเนินการให้ตลาดหลักทรัพย์แห่งประเทศไทย รับหุ้นเป็นหลักทรัพย์จดทะเบียนในตลาดหลักทรัพย์ เอ็ม เอ ไอ (mai) ต่อไป

1.5 ข้อมูลอื่น ๆ

ตามประกาศคณะกรรมการตลาดหลักทรัพย์ฯ เรื่อง การรับหุ้นสามัญหรือหุ้นบุริมสิทธิเป็นหลักทรัพย์จดทะเบียนในตลาดหลักทรัพย์ฯ พ.ศ.2558 หมวด 5 การห้ามผู้บริหารหรือผู้ถือหุ้นและผู้ที่เกี่ยวข้องขายหุ้นและหลักทรัพย์ในระยะเวลาที่กำหนด และข้อบังคับอื่นที่เกี่ยวข้อง ซึ่งมีผลบังคับใช้ตั้งแต่วันที่ 16 พฤษภาคม 2558 กำหนดห้ามผู้ถือหุ้นที่ถือหุ้นก่อนวันที่บริษัท เสนอขายหุ้นต่อประชาชนนำหุ้นหรือหลักทรัพย์ที่อาจแปลงสภาพเป็นหุ้นจำนวนรวมกันเท่ากับร้อยละ 55 ของทุนที่ชำระแล้วภายหลังการเสนอขายในครั้งนี้ออกขายภายในกำหนดระยะเวลา 1 ปี นับแต่วันที่หุ้นของบริษัท เริ่มทำการซื้อขายในตลาดหลักทรัพย์แห่งประเทศไทย โดยภายหลังจากวันที่หุ้นของบริษัท ทำการซื้อขายในตลาดหลักทรัพย์แห่งประเทศไทย ครบ 6 เดือน ผู้ถือหุ้นที่ถูกสั่งห้ามดังกล่าวสามารถทยอยขายหุ้นที่ถูกสั่งห้ามขายได้ในจำนวนร้อยละ 25 ของจำนวนหุ้นทั้งหมดที่ถูกสั่งห้ามดังกล่าว หรือสามารถขายหุ้นส่วนที่เหลืออีกร้อยละ 75 ได้เมื่อครบกำหนดระยะเวลา 1 ปี



2. ข้อจำกัดการโอนหลักทรัพย์ที่เสนอขาย

หุ้นของบริษัทให้โอนกันได้โดยเสรี และหุ้นที่ถือโดยคนต่างด้าวในขณะใดขณะหนึ่งต้องมีจำนวนรวมกันไม่เกินร้อยละ 49 ของจำนวนหุ้นที่จำหน่ายได้แล้วทั้งหมด การโอนหุ้นรายใดที่จะทำให้อัตราส่วนการถือหุ้นของคนต่างด้าวของบริษัทเกินอัตราส่วนข้างต้น บริษัทมีสิทธิปฏิเสธการโอนหุ้นของบริษัทรายนั้นได้

การโอนหุ้นของบริษัทย่อมสมบูรณ์เมื่อผู้โอนได้สลักหลังใบหุ้น โดยระบุชื่อผู้รับโอนและลงลายมือชื่อของผู้โอนกับผู้รับโอน และได้มีการส่งมอบใบหุ้นฉบับดังกล่าวให้แก่ผู้รับโอน การโอนหุ้นดังกล่าวนี้จะใช้บังคับกับบริษัทได้ ต่อเมื่อบริษัทได้รับคำร้องขอให้ลงทะเบียนการโอนหุ้น และจะใช้บังคับบุคคลภายนอกได้เมื่อบริษัทได้ลงทะเบียนการโอนหุ้นเป็นที่เรียบร้อยแล้ว เมื่อบริษัทเห็นว่าการโอนหุ้นถูกต้องตามกฎหมาย ให้บริษัทลงทะเบียนการโอนหุ้นภายใน 14 วัน นับแต่วันที่ได้รับคำร้องขอ หากการโอนหุ้นนั้นไม่ถูกต้องสมบูรณ์ ให้บริษัทแจ้งแก่ผู้ยื่นคำร้องขอภายใน 7 วัน การโอนหุ้นที่ซื้อขายในตลาดหลักทรัพย์ฯ ให้เป็นไปตามที่กฎหมายว่าด้วยหลักทรัพย์และตลาดหลักทรัพย์กำหนด



3. ที่มาของการกำหนดราคาหลักทรัพย์ที่เสนอขาย

การกำหนดราคาเสนอขายหุ้นสามัญเพิ่มทุนของบริษัท ที่เสนอขายในครั้งนี้ พิจารณาจากอัตราส่วนราคาหุ้นต่อกำไรสุทธิต่อหุ้นของบริษัท (Price to Earnings Ratio : P/E) ทั้งนี้ราคาเสนอขายหุ้นสามัญต่อประชาชนในครั้งนี้เท่ากับหุ้นละ 1.75 บาท คิดเป็นอัตราส่วนราคาหุ้นต่อกำไรสุทธิต่อหุ้น (Price to Earnings ratio: P/E ratio) ประมาณ 21.88 เท่า โดยคำนวณจากกำไรสุทธิของบริษัทในช่วง 4 ไตรมาสล่าสุด (ตั้งแต่ 1 มกราคม 2561 ถึง 31 ธันวาคม 2561)หารด้วยจำนวนหุ้นสามัญทั้งหมด 800,000,000 หุ้น (Fully diluted) ซึ่งมีค่าเท่ากับ 0.08 บาทต่อหุ้น ทั้งนี้ อัตราส่วนราคาหุ้นต่อกำไรสุทธิดังกล่าวคำนวณจากผลประกอบการในอดีต 4 ไตรมาสย้อนหลัง โดยที่ยังมิได้พิจารณาถึงผลการดำเนินงานในอนาคต

**4. ข้อมูลทางการเงินเพื่อประกอบการประเมินราคาหุ้นที่เสนอขาย**

ในการพิจารณาข้อมูลทางการเงินของบริษัทจดทะเบียนเพื่อเป็นข้อมูลประกอบการประเมินราคาหุ้นที่เสนอขาย บริษัทจดทะเบียนที่มีลักษณะการประกอบธุรกิจที่คล้ายคลึง หรือใกล้เคียงกับการประกอบธุรกิจของบริษัท ได้แก่

1. บริษัท พริมา มารีน จำกัด (มหาชน)
2. บริษัท อาม่า มารีน จำกัด (มหาชน)

ตารางสรุปข้อมูลที่ใช้ในการเปรียบเทียบเป็นอัตราส่วนราคาหุ้นต่อกำไรสุทธิต่อหุ้น (Price to Earning Ratio "P/E") ในช่วงระยะเวลา 3 เดือนย้อนหลัง ตั้งแต่วันที่ 23 มกราคม 2562 ถึงวันที่ 22 เมษายน 2562 โดยมีรายละเอียดดังนี้

บริษัท	ลักษณะการประกอบธุรกิจ	ตลาดรองที่จดทะเบียน/หมวดธุรกิจ	ราคาเฉลี่ย (บาท) ^{1/}	P/E เฉลี่ย (เท่า) ^{2/}
บริษัท พริมา มารีน จำกัด (มหาชน) (PRM)	กลุ่มบริษัทให้บริการขนส่งและจัดเก็บสินค้าทางเรือให้กับลูกค้าตามความต้องการอย่างครบวงจร รวมถึงการให้บริการเรือขนส่งและสนับสนุนปฏิบัติการทางทะเล และการบริหารจัดการเรือ ธุรกิจของกลุ่มบริษัทประกอบด้วย 4 ธุรกิจหลัก 1) ธุรกิจเรือขนส่งน้ำมันดิบ ผลิตภัณฑ์น้ำมันสำเร็จรูป ผลิตภัณฑ์น้ำมันกึ่งสำเร็จรูป และปิโตรเคมีเหลว 2) ธุรกิจเรือขนส่งและจัดเก็บน้ำมันดิบ และผลิตภัณฑ์น้ำมันสำเร็จรูป 3) ธุรกิจเรือขนส่งที่ให้การสนับสนุนงานสำรวจและผลิตปิโตรเลียมกลางทะเล ได้แก่ ธุรกิจเรือขนส่งและจัดเก็บน้ำมันดิบสำหรับแท่นขุดเจาะน้ำมัน ธุรกิจเรือขนส่งและที่พักร และธุรกิจเรือสนับสนุนลาก-จูง การจัดการสมอ 4) ธุรกิจบริหารจัดการเรือ	SET/ บริการ / ขนส่งและโลจิสติกส์	6.35	22.42
บริษัท อาม่า มารีน จำกัด (มหาชน) (AMA)	บริษัทให้บริการขนส่งสินค้าเหลวทางเรือระหว่างประเทศ ได้แก่ ผลิตภัณฑ์น้ำมันปาล์มและน้ำมันพืชชนิดต่างๆ ไปยังประเทศในภูมิภาคเอเชียตะวันออกเฉียงใต้ และภูมิภาคเอเชียตะวันออก 2) บริษัทช่วยให้บริการขนส่งสินค้าเหลวทางรถในประเทศ ได้แก่ น้ำมันเชื้อเพลิงและไบโอดีเซล B100	MAI / บริการ	4.54	21.84

หมายเหตุ: ^{1/}ราคาหุ้นถัวเฉลี่ยถ่วงน้ำหนัก คำนวณโดยใช้มูลค่าการซื้อขายหารด้วยปริมาณการซื้อขาย 3 เดือนย้อนหลัง ตั้งแต่วันที่ 23 มกราคม 2562 ถึงวันที่ 22 เมษายน 2562

^{2/}P/E คำนวณจากข้อมูลการซื้อขายย้อนหลังในช่วงระยะเวลา 3 เดือนย้อนหลัง ตั้งแต่วันที่ 23 มกราคม 2562 ถึงวันที่ 22 เมษายน 2562



5. ราคาหุ้นสามัญในตลาดรอง

- ไม่มี -



6. การจอง การจำหน่าย และการจัดสรร

ผู้จัดการการจัดจำหน่ายและรับประกันการจำหน่ายตามข้อ 6.2.1 ขอสงวนสิทธิ์ในการเปลี่ยนแปลงรายละเอียดวิธีการจองซื้อหุ้นและวิธีการจัดสรรหุ้นตามที่ระบุไว้ในหนังสือชี้ชวนฉบับนี้ตามความเหมาะสม ในกรณีที่เกิดปัญหา อุปสรรค หรือข้อจำกัดในการดำเนินการ ทั้งนี้ เพื่ออำนวยความสะดวกให้แก่ผู้ลงทุนอย่างเป็นธรรมและเพื่อให้การเสนอขายหุ้นครั้งนี้ประสบความสำเร็จสูงสุด

6.1 วิธีการเสนอขายหลักทรัพย์

การเสนอขายหุ้นสามัญในครั้งนี้ เป็นการเสนอขายโดยผ่านผู้จัดการจำหน่ายหลักทรัพย์ตามข้อ 6.2

6.2 ผู้จัดการจำหน่ายหลักทรัพย์

6.2.1 ผู้จัดการการจัดจำหน่ายและรับประกันการจำหน่าย

บริษัทหลักทรัพย์ โกลเบล็ก จำกัด

87/2 อาคารซีอาร์ซี ออลซีซั่นเพลส ชั้น 8 และชั้น 12

ถนนวิฑู แขวงลุมพินี เขตปทุมวัน กรุงเทพฯ 10330

โทรศัพท์ 02-672-5999

โทรสาร 02-672-5929

6.2.2 ผู้จัดการจำหน่ายและรับประกันการจำหน่าย

บริษัทหลักทรัพย์ ฟินันเซีย ไซรัส จำกัด (มหาชน)

ชั้น 18 , 25 อาคารดิ ออฟฟิศเอส แอท เซ็นทรัลเวิลด์ เลขที่ 999/9 ถนนพระราม 1

แขวงปทุมวัน เขตปทุมวัน กรุงเทพมหานคร 10330

โทรศัพท์ 02-658-9000

โทรสาร 02-658-9110

บริษัทหลักทรัพย์ เคทีบี (ประเทศไทย) จำกัด

87/2 อาคารซีอาร์ซี ทาวเวอร์ ชั้น 18, 38, 39 ออลซีซั่นเพลส ถนนวิฑู

แขวงลุมพินี เขตปทุมวัน กรุงเทพมหานคร 10330

โทรศัพท์ 02-648-1777

โทรสาร 02-648-1000

บริษัทหลักทรัพย์ ยูโอบี เคย์เฮียน (ประเทศไทย) จำกัด (มหาชน)

เลขที่ 130-132 ชั้น 2, 3 อาคารสินธร ทาวเวอร์1 ถนนเพลินจิต แขวงลุมพินี

เขตปทุมวัน กรุงเทพมหานคร 10330

โทรศัพท์ : 0-2659-8000



บริษัทหลักทรัพย์ ฟิลลิป (ประเทศไทย) จำกัด (มหาชน)

เลขที่ 849 อาคารวิวัฒน์ ชั้น 11 ถนนสีลม แขวงสีลม เขตบางรัก กรุงเทพมหานคร 10500

โทรศัพท์ 02-635-1700

โทรสาร 02-635-1662

บริษัทหลักทรัพย์ คันทรี กรุ๊ป จำกัด (มหาชน)

เลขที่ 132 อาคารสินธรทาวเวอร์ 3 ชั้น 20 ถนนวิทยุ แขวงลุมพินี เขตปทุมวัน

กรุงเทพมหานคร 10330

โทรศัพท์ 02-635-1700

โทรสาร 02-635-1662

บริษัทหลักทรัพย์ คิงส์ฟอร์ด จำกัด (มหาชน)

191 อาคารสีลมคอมเพล็กซ์ ชั้น 11, 12, 21 ถนนสีลม แขวงสีลม เขตบางรัก กรุงเทพมหานคร 10500

โทรศัพท์ 02-829-6999

โทรสาร 02-829-6500

(หากไม่ได้กล่าวถึงผู้จัดการการจัดจำหน่ายและรับประกันการจำหน่ายหรือผู้จัดจำหน่ายและรับประกันการจำหน่ายรายใดรายหนึ่งโดยเฉพาะ รวมเรียกผู้จัดการการจัดจำหน่ายและรับประกันการจำหน่ายและผู้จัดจำหน่ายและรับประกันการจำหน่ายว่า “ผู้จัดจำหน่ายหลักทรัพย์”)

6.3 เงื่อนไข และค่าตอบแทนในการจัดจำหน่ายหลักทรัพย์

6.3.1 เงื่อนไขการจัดจำหน่ายหลักทรัพย์

บริษัท ได้ตกลงมอบหมายให้ผู้จัดจำหน่ายหลักทรัพย์ตามที่ระบุในข้อ 6.2 เป็นผู้ดำเนินการจำหน่ายหุ้นสามัญของบริษัท ซึ่งจะเสนอขายแก่ประชาชนจำนวน 280,000,000 หุ้น ในราคาหุ้นละ 1.75 บาท ตามสัดส่วนการเสนอขายหุ้นสามัญที่ปรากฏในข้อ 1 โดยผู้จัดจำหน่ายหลักทรัพย์มีข้อตกลงยอมรับประกันการจำหน่ายหุ้นสามัญของบริษัท ประเภทรับประกันผลการจำหน่ายอย่างแน่นอนทั้งจำนวน (Firm Underwriting) ทั้งนี้ ให้เป็นไปตามเงื่อนไขที่ระบุไว้ในหนังสือสัญญาแต่งตั้งผู้จัดจำหน่ายและรับประกันการจำหน่ายหุ้น

อย่างไรก็ตาม ผู้จัดการการจัดจำหน่ายและรับประกันการจำหน่ายมีสิทธิยกเลิกการจัดจำหน่ายหุ้นในครั้งนี้อย่างจะดำเนินการคืนเงินค่าจองซื้อทั้งจำนวนให้แก่ผู้จองซื้อทั้งหมดตามรายละเอียดที่ระบุไว้ในข้อ 6.8 เมื่อเกิดเหตุการณ์ต่างๆ ตามที่กำหนดไว้ในสัญญาแต่งตั้งผู้จัดจำหน่ายและรับประกันการจำหน่าย ซึ่งรวมถึงเหตุการณ์ดังต่อไปนี้

- (ก) เมื่อบริษัท ไม่สามารถปฏิบัติตามเงื่อนไขใดๆ ที่ได้กำหนดไว้ในสัญญาแต่งตั้งผู้จัดจำหน่ายและรับประกันการจำหน่าย (Underwriting Agreement) หรือ
- (ข) เมื่อเกิดเหตุสุดวิสัย การเปลี่ยนแปลงอย่างมีนัยสำคัญทางการเงิน เศรษฐกิจ หรือการเมืองทั้งในประเทศและต่างประเทศที่อาจมีผลกระทบต่อการจัดจำหน่ายหุ้นในครั้งนี้อยู่ หรือภาวะตลาดที่อาจมีการเปลี่ยนแปลงจนอาจมีผลกระทบต่อดัชนีตลาดหลักทรัพย์แห่งประเทศไทยอย่างมีนัยสำคัญ



- (ค) เมื่อมีการยกเลิกสัญญาแต่งตั้งผู้จัดจำหน่ายและรับประกันการจำหน่าย (Underwriting Agreement) หรือ
- (ง) เมื่อมีเหตุที่ทำให้สำนักงานคณะกรรมการกำกับหลักทรัพย์และตลาดหลักทรัพย์หรือหน่วยงานราชการสั่งระงับหรือหยุดการเสนอขายหลักทรัพย์ หรือไม่สามารถส่งมอบหลักทรัพย์ที่เสนอขายได้ ทั้งนี้ รายละเอียดและเงื่อนไขการยกเลิกการเสนอขายหุ้นและการจัดจำหน่ายหุ้นดังกล่าวข้างต้น จะเป็นไปตามรายละเอียดและเงื่อนไขที่จะกำหนดไว้ในสัญญาแต่งตั้งผู้จัดจำหน่ายและรับประกันการจำหน่าย (Underwriting Agreement)

กรณีผู้จัดการการจัดจำหน่ายและรับประกันการจำหน่ายใช้สิทธิยกเลิกการเสนอขายหุ้นและจัดจำหน่ายหุ้นดังกล่าวข้างต้น ผู้จัดการการจัดจำหน่ายและรับประกันการจำหน่ายและผู้จัดจำหน่ายและรับประกันการจำหน่าย จะดำเนินการคืนเงินค่าจองซื้อให้กับผู้จองซื้อแต่ละรายตามรายละเอียดที่ระบุไว้ในข้อ 6.8

6.3.2 ค่าตอบแทนการจัดจำหน่าย

บริษัท ตกลงจ่ายเงินค่าตอบแทนการจัดจำหน่ายและรับประกันการจำหน่าย ให้แก่ผู้จัดจำหน่ายหลักทรัพย์ตามที่ระบุในข้อ 6.2 รวมเป็นเงินทั้งสิ้นประมาณ 13,475,000 บาท (ไม่รวมภาษีมูลค่าเพิ่ม) โดยจะชำระเงินตามวิธีการที่ระบุไว้ในสัญญาแต่งตั้งผู้จัดจำหน่ายและรับประกันการจำหน่ายหุ้น

6.3.3 ประมาณการจำนวนเงินที่บริษัทจะได้รับและผู้ถือหุ้นเดิมจะได้รับ

จำนวนเงินค่าหุ้นสามัญที่บริษัทจะได้รับหลังหักค่าตอบแทนในการจัดจำหน่าย		
หุ้นสามัญจำนวน 200,000,000 หุ้น ในราคาหุ้นละ 1.75 บาท	350,000,000	บาท
หัก ค่าใช้จ่ายในการเสนอขายหุ้นสามัญ	19,070,365	บาท
จำนวนเงินค่าหุ้นสามัญที่บริษัทจะได้รับ	330,929,635	บาท
จำนวนเงินค่าหุ้นสามัญที่บริษัทจะได้รับต่อหุ้น	1.65	บาท
จำนวนเงินค่าหุ้นสามัญที่ผู้ถือหุ้นเดิมจะได้รับหลังหักค่าตอบแทนในการจัดจำหน่าย		
หุ้นสามัญเดิมจำนวน 80,000,000 หุ้น ในราคาหุ้นละ 1.75 บาท	140,000,000	บาท
หัก ค่าใช้จ่ายในการเสนอขายหุ้นสามัญ	3,962,000	บาท
จำนวนเงินค่าหุ้นสามัญที่ผู้ถือหุ้นเดิมจะได้รับ	136,038,000	บาท
จำนวนเงินค่าหุ้นสามัญที่ผู้ถือหุ้นเดิมจะได้รับต่อหุ้น	1.70	บาท

หมายเหตุ : ค่าใช้จ่ายข้างต้นไม่รวมภาษีมูลค่าเพิ่ม

6.4 ประมาณการค่าใช้จ่ายในการเสนอขายหลักทรัพย์

(ก) ประมาณค่าใช้จ่ายในการเสนอขายหุ้นสามัญเพิ่มทุนของบริษัท

ค่าธรรมเนียมค่าขออนุญาตเสนอขายหุ้นเพิ่มทุนที่ออกใหม่	100,000	บาท
ค่าธรรมเนียมการยื่นแบบแสดงรายการข้อมูลการเสนอขายหุ้นสามัญ	280,000	บาท
ค่าธรรมเนียมการยื่นคำขอให้รับหุ้นสามัญเป็นหลักทรัพย์จดทะเบียน	25,000	บาท
ค่าธรรมเนียมแรกเข้าของการเป็นหลักทรัพย์จดทะเบียน*	100,000	บาท



ค่าธรรมเนียมการจดทะเบียนเพิ่มทุน	151,000	บาท
ค่าธรรมเนียมการรับประกันการจำหน่ายและจัดจำหน่าย	9,625,000	บาท
ค่าธรรมเนียมที่ปรึกษา (ที่ปรึกษาทางการเงิน และที่ปรึกษากฎหมาย)	6,606,064	บาท
ค่าพิมพ์หนังสือชี้ชวน ใบจองซื้อหุ้น ค่าโฆษณา และประชาสัมพันธ์	2,183,301	บาท
รวมค่าใช้จ่ายทั้งสิ้น	19,070,365	บาท
(ข) ประเมินการค่าใช้จ่ายในการเสนอขายหุ้นสามัญของผู้ถือหุ้นเดิม		
ค่าธรรมเนียมการยื่นแบบแสดงรายการข้อมูลการเสนอขายหุ้นสามัญ	112,000	บาท
ค่าธรรมเนียมการจัดจำหน่ายและรับประกันการจำหน่าย	3,850,000	บาท
รวมค่าใช้จ่ายทั้งสิ้น	3,962,000	บาท
รวมค่าใช้จ่ายทั้งสิ้นในการเสนอขายหลักทรัพย์	23,754,509	บาท

หมายเหตุ : ค่าใช้จ่ายข้างต้นไม่รวมภาษีมูลค่าเพิ่ม

* ไม่รวมค่าธรรมเนียมรายปีในการเป็นหลักทรัพย์จดทะเบียน

6.5 วิธีการขอรับหนังสือชี้ชวนและใบจองซื้อหลักทรัพย์

สำหรับบุคคลตามดุลยพินิจของผู้จัดจำหน่ายหลักทรัพย์

สามารถติดต่อขอรับหนังสือชี้ชวนและใบจองซื้อหุ้นได้ที่สำนักงานของผู้จัดการการจำหน่ายและรับประกันการจำหน่ายตามที่ระบุไว้ในข้อ 6.2 ระหว่างเวลา 9.00 น. ถึงเวลา 16.00 น. ในเวลาทำการ ตั้งแต่วันที่ 7 พฤษภาคม 2562 ถึง 9 พฤษภาคม 2562

สำหรับผู้มีอุปการคุณของบริษัท

สามารถติดต่อขอรับหนังสือชี้ชวนและใบจองซื้อหุ้นได้ที่สำนักงานของผู้จัดการการจำหน่ายและรับประกันการจำหน่ายตามที่ระบุไว้ในข้อ 6.2.1 ระหว่างเวลา 9.00 น. ถึงเวลา 16.00 น. ในเวลาทำการ ตั้งแต่วันที่ 7 พฤษภาคม 2562 ถึง 9 พฤษภาคม 2562

สำหรับกรรมการ ผู้บริหาร และ/หรือพนักงานของบริษัท

สามารถติดต่อขอรับหนังสือชี้ชวนและใบจองซื้อหุ้นได้ที่สำนักงานของผู้จัดการการจำหน่ายและรับประกันการจำหน่ายตามที่ระบุไว้ในข้อ 6.2.1 ระหว่างเวลา 9.00 น. ถึงเวลา 16.00 น. ในเวลาทำการ ตั้งแต่วันที่ 7 พฤษภาคม 2562 ถึง 9 พฤษภาคม 2562

ทั้งนี้ ผู้ลงทุน สามารถดาวน์โหลด (Download) หนังสือชี้ชวนซึ่งมีข้อมูลไม่แตกต่างจากหนังสือชี้ชวนที่ยื่นต่อสำนักงานคณะกรรมการกำกับหลักทรัพย์และตลาดหลักทรัพย์ จาก Website ของสำนักงานคณะกรรมการกำกับหลักทรัพย์และตลาดหลักทรัพย์ ที่ www.sec.or.th เพื่อศึกษารายละเอียดการเสนอขายหุ้นครั้งนี้ได้ก่อนทำการจองซื้อหุ้นสามัญ



6.6 วิธีการจัดสรรหลักทรัพย์

ผู้จัดจำหน่ายหลักทรัพย์ ตามที่ระบุไว้ในข้อ 6.2 จะดำเนินการมิให้มีการจัดสรรหุ้นที่เสนอขายให้แก่ตนเอง ผู้จัดจำหน่ายหลักทรัพย์ที่ร่วมจัดจำหน่าย กรรมการ ผู้บริหาร ผู้ถือหุ้นรายใหญ่ ผู้มีอำนาจควบคุมของบริษัทตนเอง รวมทั้งผู้ที่เกี่ยวข้องของบุคคลดังกล่าวทั้งหมด ตามประกาศคณะกรรมการกำกับตลาดทุน ที่ ทค. 27/2559 เรื่องหลักเกณฑ์เงื่อนไข และวิธีการในการจัดจำหน่ายหลักทรัพย์ บังคับใช้ตั้งแต่วันที่ 1 สิงหาคม 2559 ข้อ 20 (2) เว้นแต่เป็นการจัดสรรหุ้นที่เหลือจากการจองซื้อทั้งหมด หรือเป็นการจัดสรรหุ้นเฉพาะกรณีที่เป็นกองทุนหรือนิติบุคคล ซึ่งสามารถได้รับการจัดสรรหุ้นตามเงื่อนไขที่กำหนดในข้อ 21 (3) (ก) (ข) และ (ค) ของประกาศดังกล่าว และจะไม่จัดสรรหุ้นสามัญที่เสนอขายให้แก่บุคคลที่บริษัท ถูกห้ามมิให้จัดสรรหุ้น หรือเกินกว่าอัตราที่ประกาศกำหนด ตามประกาศคณะกรรมการกำกับตลาดทุนที่ ทค. 40/2557 เรื่อง การจำหน่ายหลักทรัพย์ที่ออกใหม่ประเภทหุ้นและใบสำคัญแสดงสิทธิที่จะซื้อหุ้นของบริษัทที่ออกตราสารทุน ซึ่งใช้บังคับตั้งแต่วันที่ 16 ธันวาคม 2557 เป็นต้นไป (รวมถึงที่มีการแก้ไขเพิ่มเติม) เว้นแต่เป็นการจัดสรรหลักทรัพย์ที่เหลือจากการจองซื้อของผู้จองซื้อหลักทรัพย์ทั้งหมด

บริษัทมีวัตถุประสงค์ในการจัดสรรหุ้นในครั้งนี้ โดยแบ่งออกเป็น 3 ส่วน ดังนี้

เสนอขายต่อบุคคลตามดุลยพินิจของผู้จัดจำหน่ายหลักทรัพย์	:	210,000,000 หุ้น
เสนอขายต่อผู้มีอุปการคุณของบริษัท	:	42,000,000 หุ้น
เสนอขายต่อกรรมการ ผู้บริหาร และ/หรือพนักงานบริษัท	:	28,000,000 หุ้น
รวมทั้งสิ้น	:	280,000,000 หุ้น

ทั้งนี้ สัดส่วนในการเสนอขายให้กับบุคคลที่ไม่ใช่สัญชาติไทยจะเป็นไปตามที่กำหนดไว้ในข้อบังคับของบริษัท อย่างไรก็ตาม ผู้จัดการการจัดจำหน่ายและรับประกันการจำหน่าย ขอสงวนสิทธิในการใช้ดุลยพินิจในการเปลี่ยนแปลงจำนวนหุ้นที่จัดสรรให้แก่กลุ่มทุนในแต่ละประเภท เพื่อให้การจองซื้อหุ้นครั้งนี้ประสบความสำเร็จในการขายสูงสุด

อนึ่ง การจัดสรรหุ้นสามัญในครั้งนี้เป็นการปฏิบัติเพื่อให้สอดคล้องกับคุณสมบัติที่กำหนดตามข้อ 4(3) เรื่องการกระจายการถือหุ้นรายย่อย ภายใต้ข้อบังคับของตลาดหลักทรัพย์ฯ เรื่องการรับหุ้นสามัญหรือหุ้นบริวารสิทธิเป็นหลักทรัพย์จดทะเบียน พ.ศ. 2558 (รวมถึงที่มีการแก้ไขเพิ่มเติม)

6.6.1 วิธีการจัดสรรหุ้นจำนวน 210,000,000 หุ้น ให้แก่บุคคลตามดุลยพินิจของผู้จัดจำหน่ายหลักทรัพย์

การจัดสรรหุ้นให้แก่บุคคลตามดุลยพินิจของผู้จัดจำหน่ายหลักทรัพย์ ให้อยู่ในดุลยพินิจของผู้จัดจำหน่ายหลักทรัพย์ตามข้อ 6.2 โดยจะทำการจัดสรรหุ้นให้แก่บุคคลใดในจำนวนที่น้อยเท่าใดก็ได้ หรือจะปฏิเสธการจัดสรรหุ้นให้แก่บุคคลใดก็ได้ หากผู้จองซื้อปฏิบัติไม่ถูกต้องครบถ้วนตามข้อ 6.7.1 และหากยอดการจองซื้อหุ้นของผู้จองซื้อที่เป็นผู้มีอุปการคุณของผู้จัดจำหน่ายหลักทรัพย์ครบตามจำนวนที่กำหนดแล้ว ผู้จัดจำหน่ายหลักทรัพย์ตามข้อ 6.2 ขอสงวนสิทธิในการปิดรับจองซื้อหุ้นก่อนครบกำหนดระยะเวลาการจองซื้อ

6.6.2 วิธีการจัดสรรหุ้นจำนวน 42,000,000 หุ้น ให้แก่ผู้มีอุปการคุณของบริษัท

การจัดสรรหุ้นให้แก่ผู้มีอุปการคุณของบริษัท ให้อยู่ในดุลยพินิจของประธานเจ้าหน้าที่บริหารของบริษัท โดยผู้ที่จะได้รับการจัดสรรจะต้องเป็นไปตามลักษณะผู้มีอุปการคุณของบริษัทที่ได้รับอนุมัติจากที่ประชุมวิสามัญผู้ถือหุ้นครั้งที่ 3/2561 ทั้งนี้ ประธานเจ้าหน้าที่บริหารของบริษัท จะทำการจัดสรรหุ้นในจำนวนที่น้อยเท่าใดก็ได้ หรือจะปฏิเสธการจัดสรรหุ้นให้แก่บุคคลใดก็ได้ หากผู้จองซื้อปฏิบัติไม่ถูกต้องครบถ้วนตามข้อ 6.7.2 และหากยอดการจองซื้อ



หุ้นของผู้จองซื้อที่เป็นผู้มีอุปการคุณของบริษัทครบตามจำนวนที่กำหนดแล้ว ผู้จัดการการจัดจำหน่ายและรับประกันการจำหน่ายหลักทรัพย์ตามข้อ 6.2.1 ขอสงวนสิทธิในการปิดรับจองซื้อหุ้นก่อนครบกำหนดระยะเวลาการจองซื้อ

6.6.3 วิธีการจัดสรรหุ้นจำนวน 28,000,000 หุ้น ให้แก่กรรมการ ผู้บริหาร และ/หรือพนักงานของบริษัท

การจัดสรรหุ้นให้แก่กรรมการ ผู้บริหาร และพนักงานของบริษัท เป็นไปตามมติที่ประชุมคณะกรรมการบริษัท ครั้งที่ 1/2562 โดยการจัดสรรหุ้นให้แก่กรรมการ ผู้บริหาร และพนักงานของบริษัท ให้อยู่ในดุลยพินิจของประธานเจ้าหน้าที่บริหารของบริษัทโดยได้รับการมอบหมายจากคณะกรรมการบริษัท โดยจะทำการจัดสรรหุ้นให้แก่บุคคลใดในจำนวนมากน้อยเท่าใดก็ได้ หรือจะปฏิเสธการจัดสรรหุ้นให้แก่บุคคลใดก็ได้ หากผู้จองซื้อปฏิบัติไม่ถูกต้องครบถ้วนตามข้อ 6.7.3 โดยการจัดสรรหุ้นให้แก่กรรมการปรากฏตามตารางด้านล่างดังนี้

ชื่อ	ตำแหน่ง	จำนวนหุ้น	% ของหุ้น IPO
พลเรือเอกไกรสร จันทรสุวานิชย์	ประธานกรรมการบริษัท / กรรมการอิสระ	1,000,000	0.36
นาวาโทสมชาติ วิพิศมากุล	ประธานกรรมการตรวจสอบ / กรรมการอิสระ	1,000,000	0.36
นายยุทธนา แต่ปางทอง	กรรมการตรวจสอบ / กรรมการอิสระ	1,000,000	0.36
นายวิทยา ภัทรเมธากุล	กรรมการตรวจสอบ / กรรมการอิสระ	-	0.00
นายทวีศิลป์ ชินะพัฒน์วงศ์	กรรมการ	2,000,000	0.71
นางชุตติภา กลิ่นสุวรรณ	กรรมการ/ ประธานเจ้าหน้าที่บริหาร	1,581,500	0.56
นายจรัสพัฒน์ วิศาลสวัสดิ์	กรรมการ	100,000	0.04
นางสาวรักษนก สำเนียงล้ำ	กรรมการ	1,000,000	0.36
รวม		7,681,500	2.74

หากปรากฏว่ายังมีจำนวนหุ้นสามัญเหลือภายหลังการจัดสรรให้แก่ผู้มีอุปการคุณของบริษัทตามข้อ 6.6.2 รวมถึงพนักงานของบริษัท ตามข้อ 6.6.3 ผู้จัดการการจัดจำหน่ายและรับประกันการจำหน่ายหลักทรัพย์อาจพิจารณาจัดสรรหุ้นสามัญตามจำนวนที่เหลือดังกล่าวให้แก่บุคคลตามดุลยพินิจของผู้จัดจำหน่ายหลักทรัพย์

6.7 วันและวิธีการจอง และการชำระเงินค่าจองซื้อหลักทรัพย์

รายละเอียดวิธีการจองและการชำระเงินค่าจองซื้อหลักทรัพย์มีดังต่อไปนี้

6.7.1 ผู้จองซื้อประเภทบุคคลตามดุลยพินิจของผู้จัดจำหน่ายหลักทรัพย์

ก. ผู้จองซื้อประเภทบุคคลตามดุลยพินิจของผู้จัดจำหน่ายหลักทรัพย์จะต้องปฏิบัติตามวิธีการดังนี้

(1) การจองซื้อโดยวิธีการกรอรายละเอียดในเอกสารใบจองซื้อ (Hard Copy)

- ผู้จองซื้อจะต้องจองซื้อหุ้นขั้นต่ำจำนวน 100 หุ้น และจะต้องเป็นทวีคูณของ 100 หุ้น โดยผู้จองซื้อต้องกรอรายละเอียดการจองซื้อในใบจองซื้อหุ้นให้ถูกต้องครบถ้วนและชัดเจน พร้อมลงลายมือชื่อหากผู้จองซื้อเป็นนิติบุคคล ใบจองซื้อหุ้นจะต้องลงนามโดยผู้มีอำนาจลงนามผูกพันของนิติบุคคลนั้นพร้อมประทับตราสำคัญของนิติบุคคล (ถ้ามี) และแนบเอกสารดังต่อไปนี้



- ผู้จองซื้อประเภทบุคคลธรรมดาสัญชาติไทย : สำเนาบัตรประจำตัวประชาชนที่ยังไม่หมดอายุและลงนามรับรองสำเนาถูกต้อง หรือในกรณีที่ไม่มีสำเนาบัตรประจำตัวประชาชน ให้แนบสำเนาทะเบียนบ้านหน้าที่มีเลขที่บัตรประจำตัวประชาชน หรือสำเนาเอกสารทางราชการอื่นหน้าที่มีเลขที่บัตรประจำตัวประชาชนพร้อมลงนามรับรองสำเนาถูกต้อง ในกรณีเป็นบัตรประชาชนตลอดชีพ ให้แนบสำเนาทะเบียนบ้านพร้อมลงนามรับรองสำเนาถูกต้องด้วย กรณีที่ผู้จองซื้อเป็นผู้เยาว์ จะต้องแนบคำยินยอมของผู้ปกครอง (บิดา/มารดา หรือผู้แทนโดยชอบธรรม) พร้อมแนบสำเนาบัตรประจำตัวประชาชนที่ยังไม่หมดอายุของผู้เยาว์ (ถ้ามี) และแนบสำเนาบัตรประจำตัวประชาชนที่ยังไม่หมดอายุของผู้ปกครอง และสำเนาทะเบียนบ้านที่ผู้เยาว์อาศัยอยู่พร้อมลงนามรับรองสำเนาถูกต้องโดยผู้ปกครอง
- ผู้จองซื้อประเภทบุคคลธรรมดาสัญชาติต่างด้าว : สำเนาหนังสือเดินทางหรือสำเนาใบต่างด้าวที่ยังไม่หมดอายุ พร้อมลงนามรับรองสำเนาถูกต้อง (กรณีผู้จองซื้อเป็นผู้เยาว์ จะต้องแนบหลักฐานที่แสดงว่าสามารถจองซื้อหุ้นได้โดยถูกต้องตามกฎหมาย)
- ผู้จองซื้อประเภทนิติบุคคลที่จดทะเบียนในประเทศไทย : สำเนาหนังสือรับรองนิติบุคคลที่ออกโดยกระทรวงพาณิชย์ที่ออกให้ไม่เกิน 6 เดือนก่อนวันจองซื้อ พร้อมลงนามรับรองสำเนาถูกต้องโดยผู้มีอำนาจลงนามผูกพันของนิติบุคคลนั้น และประทับตราสำคัญของนิติบุคคล (ถ้ามี) พร้อมแนบสำเนาบัตรประจำตัวประชาชน สำเนาใบต่างด้าว หรือสำเนาหนังสือเดินทางที่ยังไม่หมดอายุ (แล้วแต่กรณี) ของผู้มีอำนาจลงนามผูกพันของนิติบุคคลนั้น พร้อมลงนามรับรองสำเนาถูกต้อง
- ผู้จองซื้อประเภทนิติบุคคลที่จดทะเบียนในต่างประเทศ : สำเนาหนังสือสำคัญการจดทะเบียนบริษัท (Certificate of Incorporation) หรือสำเนาหนังสือรับรองนิติบุคคล (Affidavit) ที่ออกไม่เกิน 1 ปี ก่อนวันจองซื้อ พร้อมลงนามรับรองสำเนาถูกต้องโดยผู้มีอำนาจลงนามผูกพันของนิติบุคคลนั้น และประทับตราสำคัญของนิติบุคคล (ถ้ามี) พร้อมแนบสำเนาบัตรประจำตัวประชาชน สำเนาใบต่างด้าว หรือสำเนาหนังสือเดินทางที่ยังไม่หมดอายุ (แล้วแต่กรณี) ของผู้มีอำนาจลงนามผูกพันของนิติบุคคลนั้น พร้อมลงนามรับรองสำเนาถูกต้อง สำเนาเอกสารประกอบข้างต้นทั้งหมดที่ลงลายมือชื่อรับรองสำเนาถูกต้องแล้ว ต้องได้รับการรับรองลายมือชื่อ โดยเจ้าหน้าที่ Notary Public และรับรองโดยเจ้าหน้าที่ของสถานทูตไทยหรือสถานกงสุลไทยในประเทศที่เอกสารดังกล่าวได้จัดทำหรือรับรองความถูกต้อง และมีอายุไม่เกิน 1 ปี ก่อนวันจองซื้อ
- กรณีผู้จองซื้อประเภทบุคคลธรรมดาสัญชาติไทยหรือต่างด้าวเป็นผู้ที่มีบัญชีซื้อขายหลักทรัพย์หรือเปิดบัญชีอื่นๆ กับผู้จัดจำหน่ายหลักทรัพย์ตามที่ระบุไว้ในข้อ 6.2 และได้ผ่านขั้นตอนการรู้จักลูกค้าและตรวจสอบเพื่อทราบข้อเท็จจริงเกี่ยวกับลูกค้า (Know Your Customer & Customer Due Diligence : KYC/CDD) และได้ดำเนินการจัดทำแบบประเมินความสามารถในการรับความเสี่ยง (Suitability Test)



กับผู้จัดจำหน่ายหลักทรัพย์แล้วภายในระยะเวลาไม่เกิน 2 ปีก่อนการจองซื้อ ผู้จองซื้อดังกล่าวไม่จำเป็นต้องแนบ KYC/CDD และ Suitability Test ประกอบการจองซื้อ ทั้งนี้ หากไม่เป็นไปตามเงื่อนไขดังกล่าวข้างต้น ผู้จองซื้อจะต้องแนบเอกสาร KYC/CDD และ Suitability Test ที่กรอกรายละเอียดถูกต้อง ครบถ้วน และชัดเจน พร้อมลงลายมือชื่อผู้จองซื้อให้แก่ผู้จัดจำหน่ายหลักทรัพย์เพื่อเป็นเอกสารประกอบการจองซื้อหุ้น

- กรณีผู้จองซื้อประเภทนิติบุคคลที่จดทะเบียนในประเทศไทยหรือในต่างประเทศ เป็นผู้มีบัญชีซื้อขายหลักทรัพย์หรือเปิดบัญชีอื่นๆ กับผู้จัดจำหน่ายหลักทรัพย์ตามที่ระบุไว้ในข้อ 6.2 และทั้งนิติบุคคลที่เป็นผู้จองซื้อดังกล่าว และกรรมการที่เป็นผู้ลงนามในเอกสารได้ผ่านขั้นตอนการรู้จักลูกค้าและตรวจสอบเพื่อทราบข้อเท็จจริงเกี่ยวกับลูกค้า (Know Your Customer & Customer Due Diligence : KYC/CDD) และได้ดำเนินการจัดทำแบบประเมินความสามารถในการรับความเสี่ยง (Suitability Test) กับผู้จัดจำหน่ายหลักทรัพย์แล้วภายในระยะเวลาไม่เกิน 2 ปีก่อนการจองซื้อ นิติบุคคลที่เป็นผู้จองซื้อ และกรรมการที่เป็นผู้ลงนามในเอกสารดังกล่าวไม่จำเป็นต้องแนบ KYC/CDD และ Suitability Test ประกอบการจองซื้อ ทั้งนี้ หากไม่เป็นไปตามเงื่อนไขดังกล่าวข้างต้น นิติบุคคลที่เป็นผู้จองซื้อ และ/หรือกรรมการที่เป็นผู้ลงนามในเอกสารดังกล่าวจะต้องแนบเอกสาร KYC/CDD และ Suitability Test ที่กรอกรายละเอียดถูกต้อง ครบถ้วน และชัดเจน พร้อมลงลายมือชื่อผู้จองซื้อให้แก่ผู้จัดจำหน่ายหลักทรัพย์เพื่อเป็นเอกสารประกอบการจองซื้อหุ้น
- ในกรณีที่ผู้จองซื้อประสงค์ที่จะฝากหุ้นไว้ในบัญชีของบริษัทผู้ออกหลักทรัพย์ สมาชิกเลขที่ 600 ผู้จองซื้อจะต้องกรอกแบบฟอร์ม “แบบสอบถามเพื่อหาข้อบ่งชี้การเป็นบุคคลสหรัฐฯ (บุคคลและนิติบุคคล) เฉพาะผู้ประสงค์นำหลักทรัพย์ฝากเข้าบัญชีผู้ออกหลักทรัพย์ (Issuer Account)” พร้อมลงนาม และหากผู้จองซื้อเป็นนิติบุคคลต้องกรอก “แบบสอบถามสำหรับตรวจสอบสถานะ FATCA (FATCA STATUS) เฉพาะนิติบุคคล” เพื่อเป็นเอกสารประกอบการจองซื้อเพิ่มเติมด้วย

(2) การจองซื้อผ่านระบบออนไลน์ (Online)

ผู้จองซื้อสามารถจองซื้อผ่านช่องทางเว็บไซต์ของผู้จัดจำหน่ายหลักทรัพย์ที่สามารถให้บริการจองซื้อหุ้นผ่านระบบนี้ได้ ได้แก่ **บริษัทหลักทรัพย์ ฟินันเซีย ไซรัส จำกัด (มหาชน) บริษัทหลักทรัพย์ เคทีบี (ประเทศไทย) จำกัด (มหาชน) บริษัทหลักทรัพย์ ยูโอบี เคย์เสียน (ประเทศไทย) จำกัด (มหาชน)** โดยผู้จองซื้อจะต้องเป็นผู้ที่มีบัญชีซื้อขายหลักทรัพย์หรือบัญชีประเภทอื่นๆ กับผู้จัดจำหน่ายหลักทรัพย์ ซึ่งผ่านขั้นตอนการรู้จักลูกค้าและตรวจสอบเพื่อทราบข้อเท็จจริงเกี่ยวกับลูกค้า (Know Your Customer & Customer Due Diligence : KYC / CDD) และได้ดำเนินการจัดทำแบบประเมินความสามารถรับความเสี่ยง (Suitability Test) กับผู้จัดจำหน่ายหลักทรัพย์ในช่วงระยะเวลาไม่เกิน 2 ปีก่อนการจองซื้อ โดยผู้จัดจำหน่ายหลักทรัพย์จะต้องมีการควบคุมดูแลการจองซื้อ



ผ่านระบบออนไลน์ที่รัดกุมเพียงพอ สามารถตรวจสอบตัวตนของผู้จองซื้อได้โดยใช้ชื่อผู้ใช้ (User Name) และรหัสผ่าน (Password login) และผู้จองซื้อต้องยืนยันว่าได้ศึกษาข้อมูลเกี่ยวกับการเสนอขายหุ้นสามัญในหนังสือชี้ชวนหรือเอกสารสรุปข้อมูลสำคัญ (Executive Summary) ของหลักทรัพย์ และยินยอมผูกพันตามหนังสือชี้ชวนของหลักทรัพย์ดังกล่าว โดยผู้จองซื้อไม่ต้องแนบเอกสารใดๆ ประกอบการจองซื้อ ทั้งนี้ ผู้จัดจำหน่ายหลักทรัพย์จะจัดให้มีหนังสือชี้ชวนและเอกสารสรุปข้อมูลสำคัญ (Executive Summary) ของหลักทรัพย์ใน เว็บไซต์ (Website) ของผู้จัดจำหน่ายหลักทรัพย์

(3) การจองซื้อผ่านทางโทรศัพท์บันทึกเทป

ผู้จองซื้อสามารถจองซื้อผ่านผู้แนะนำการลงทุนของผู้จัดจำหน่ายหลักทรัพย์ที่สามารถให้บริการจองซื้อหุ้นผ่านระบบนี้ได้ ได้แก่ **บริษัทหลักทรัพย์ โกลเบล็ก จำกัด บริษัทหลักทรัพย์ ฟินันเซีย ไซรัส จำกัด (มหาชน) บริษัทหลักทรัพย์คิงส์ฟอร์ด จำกัด (มหาชน) บริษัทหลักทรัพย์ ฟิลลิป (ประเทศไทย) จำกัด (มหาชน) บริษัทหลักทรัพย์ ยูโอบี เคย์เสียน (ประเทศไทย) จำกัด (มหาชน) บริษัทหลักทรัพย์ คันทรี กรุ๊ป จำกัด (มหาชน)** โดยผู้จองซื้อจะต้องเป็นผู้ที่มีบัญชีซื้อขายหลักทรัพย์หรือบัญชีประเภทอื่นๆ กับผู้จัดจำหน่ายหลักทรัพย์ ซึ่งผ่านขั้นตอนการรู้จักลูกค้าและตรวจสอบเพื่อทราบข้อเท็จจริงเกี่ยวกับลูกค้า (Know Your Customer & Customer Due Diligence : KYC / CDD) และดำเนินการจัดทำแบบประเมินความสามารถรับความเสี่ยง (Suitability Test) กับผู้จัดจำหน่ายหลักทรัพย์ในช่วงระยะเวลาไม่เกิน 2 ปีก่อนการจองซื้อผ่านทางโทรศัพท์บันทึกเทป โดยผู้จัดจำหน่ายหลักทรัพย์จะต้องมีการควบคุมดูแลการจองซื้อผ่านทางโทรศัพท์บันทึกเทปที่รัดกุมเพียงพอ และผู้จองซื้อต้องยืนยันว่าได้ศึกษาข้อมูลเกี่ยวกับการเสนอขายหุ้นสามัญในหนังสือชี้ชวนหรือเอกสารสรุปข้อมูลสำคัญ (Executive Summary) ของหลักทรัพย์ และยินยอมผูกพันตามหนังสือชี้ชวนของหลักทรัพย์ดังกล่าว โดยผู้จองซื้อไม่ต้องแนบเอกสารใดๆ ประกอบการจองซื้อ ทั้งนี้ ผู้จัดจำหน่ายหลักทรัพย์จะจัดให้มีหนังสือชี้ชวนและเอกสารสรุปข้อมูลสำคัญ (Executive Summary) ของหลักทรัพย์ใน เว็บไซต์ (Website) ของผู้จัดจำหน่ายหลักทรัพย์ โดยจะต้องปฏิบัติตามดังนี้

- ผู้แนะนำการลงทุนของผู้จัดจำหน่ายหลักทรัพย์ต้องแจ้งการจัดสรรจำนวนหุ้นจองให้แก่ผู้จองซื้อผ่านทางโทรศัพท์บันทึกเทป โดยระบุจำนวนหุ้นที่จัดสรร ราคาที่เสนอขาย จำนวนเงินที่ต้องชำระ การฝากหุ้น วิธีการและวันที่ต้องชำระราคา และแจ้งให้ทราบว่าผู้จองซื้อสามารถศึกษาข้อมูลเกี่ยวกับการเสนอขายหุ้นสามัญในหนังสือชี้ชวนผ่านเว็บไซต์ (Website) ของผู้จัดจำหน่ายหลักทรัพย์ หรือจากหนังสือชี้ชวนผ่าน www.sec.or.th
- ผู้แนะนำการลงทุนของผู้จัดจำหน่ายหลักทรัพย์ต้องตรวจสอบตัวตนของผู้จองซื้อผ่านทางโทรศัพท์บันทึกเทป เช่น เลขประจำตัวประชาชน วันเดือนปีเกิด ธนาคารที่ใช้ชำระโดยวิธี เงินโอนอัตโนมัติ (หรือที่เรียกว่า "Automatic Transfer System" หรือ "ATS") กับผู้จัดจำหน่ายหลักทรัพย์ หรือชื่อผู้แนะนำการลงทุน เป็นต้น



- ผู้จองซื้อต้องยืนยันกับทางว่าจว่าได้รับทราบข้อมูลเกี่ยวกับการเสนอขายหุ้นสามัญในหนังสือชี้ชวนหรือเอกสารสรุปข้อมูลสำคัญ (Executive Summary) และยินยอมผูกพันในหนังสือชี้ชวนดังกล่าว
 - ผู้แนะนำการลงทุนของผู้จัดจำหน่ายหลักทรัพย์ เมื่อรับคำยืนยันพร้อมรายละเอียดการจองซื้อผ่านทางโทรศัพท์บันทึกเทป ต้องบันทึกคำสั่งการจองซื้อผ่านระบบที่ผู้จัดจำหน่ายหลักทรัพย์จัดเตรียมให้ โดยระบบจะแสดงข้อมูลการจองผ่านทางโทรศัพท์บันทึกเทป ชื่อผู้แนะนำการลงทุน วันและเวลาบันทึกการจองซื้อผ่านระบบ
 - หากผู้จองซื้อไม่สามารถดำเนินการจองซื้อผ่านระบบออนไลน์ หรือผ่านระบบโทรศัพท์บันทึกเทปได้ ผู้จองซื้อสามารถทำการจองซื้อตามวิธีการจองในข้อ 6.7.1 (1)
- ข. ผู้จองซื้อสามารถจองซื้อได้ที่สำนักงาน และสาขาของผู้จัดจำหน่ายหลักทรัพย์ตามที่ระบุไว้ในข้อ 6.2
- กรณีจองซื้อผ่านการกรอกใบจองซื้อ สามารถจองซื้อภายในระยะเวลาการจองซื้อ คือ ตั้งแต่เวลา 9.00 น. ถึงเวลา 16.00 น. ของวันที่ 7 พฤษภาคม 2562 ถึง 9 พฤษภาคม 2562
 - กรณีจองผ่านทางระบบออนไลน์ (Online) สามารถจองซื้อภายในระยะเวลาการจองซื้อ คือ ตั้งแต่เวลา 9.00 น. ถึงเวลา 16.00 น. ของวันที่ 7 พฤษภาคม 2562 ถึง 9 พฤษภาคม 2562
 - กรณีจองซื้อผ่านทางโทรศัพท์บันทึกเทปสามารถจองซื้อภายในระยะเวลาการจองซื้อ คือ ตั้งแต่เวลา 9.00 น. ถึงเวลา 16.00 น. ของวันที่ 7 พฤษภาคม 2562 ถึง 9 พฤษภาคม 2562
- ค. ผู้จองซื้อต้องชำระเงินค่าจองซื้อครั้งเดียวเต็มจำนวนที่จองซื้อ ณ วันจองซื้อ โดยมีวิธีการชำระเงินดังนี้
- ผู้จองซื้อจะต้องชำระเงินค่าจองซื้อครั้งเดียวเต็มตามจำนวนที่จองซื้อ โดยชำระเป็นเงินโอนอัตโนมัติ (หรือที่เรียกว่า “Automatic Transfer System” หรือ “ATS”) หรือโดยหักจากเงินที่ฝากอยู่กับผู้จัดจำหน่ายหลักทรัพย์ ทั้งนี้ การชำระเงินค่าจองซื้อผ่านระบบโอนเงินอัตโนมัติจะกระทำได้เฉพาะผู้จองซื้อที่ได้เปิดบัญชีเพื่อซื้อขายหลักทรัพย์กับผู้จัดจำหน่ายหลักทรัพย์ตามข้อ 6.2 ที่ได้ดำเนินการแจ้งความประสงค์ให้โอนเงินเพื่อชำระค่าการระดมทุนโดยอัตโนมัติ และระบบการโอนเงินอัตโนมัติดังกล่าวมีผลบังคับแล้วในวันจองซื้อ
 - ในกรณีที่ผู้จัดจำหน่ายตัดเงินจากระบบเงินโอนอัตโนมัติ (หรือที่เรียกว่า “Automatic Transfer System” หรือ “ATS”) หรือเงินที่ฝากอยู่กับผู้จัดจำหน่ายหลักทรัพย์ไม่ผ่าน ผู้จองซื้อต้องชำระค่าจองซื้อครั้งเดียวเต็มจำนวนที่จองซื้อ โดยชำระเป็นเงินโอนเข้าบัญชีของผู้จัดจำหน่ายหลักทรัพย์ตามที่ระบุไว้ในข้อ 6.2 เท่านั้น พร้อมส่งหลักฐานการโอนเงินมายังผู้จัดจำหน่ายหลักทรัพย์ โดยผู้จัดจำหน่ายหลักทรัพย์แต่ละรายจะดำเนินการโอนเงินของยอดจองซื้อรวมในส่วนของตนเข้าบัญชีของบริษัทต่อไป
 - ในกรณีที่ผู้จองซื้อไม่ได้มีบัญชีเพื่อซื้อขายหลักทรัพย์กับผู้จัดจำหน่ายหลักทรัพย์ที่ผู้จองซื้อประสงค์จะจองซื้อหลักทรัพย์ด้วยตามที่ระบุไว้ในข้อ 6.2 หรือผู้จองซื้อที่มีบัญชีเพื่อซื้อขายหลักทรัพย์แต่ไม่สามารถชำระเงินค่าจองผ่านระบบเงินโอนอัตโนมัติ (หรือที่เรียกว่า “Automatic Transfer System” หรือ “ATS”) หรือเงินที่ฝากอยู่กับผู้จัดจำหน่ายหลักทรัพย์ได้ ผู้จองซื้อสามารถชำระเงินค่าจองซื้อหุ้นตามจำนวนที่จองซื้อ ณ วันจองซื้อ โดยมีวิธีการชำระเงินดังนี้



- การชำระเงินโดยเช็ค แคชเชียร์เช็ค (หรือที่เรียกว่า “เช็คธนาคาร”) หรือดราฟท์ สามารถดำเนินการได้ระหว่างเวลา 9.00 น. ถึงเวลา 16.00 น. ของวันที่ 7 พฤษภาคม 2562 และระหว่างเวลา 9.00 น. ถึงเวลา 12.00 น. ของวันที่ 8 พฤษภาคม 2562 โดยเช็ค แคชเชียร์เช็ค หรือดราฟท์ ต้องสามารถเรียกเก็บเงินได้จากสำนักหักบัญชีในเขตกรุงเทพมหานครได้ภายใน 1 วันทำการ โดยหากชำระเป็นเช็คให้ลงวันที่ 7 พฤษภาคม 2562 หรือ 8 พฤษภาคม 2562 และชื่อเจ้าของเช็คต้องเป็นชื่อเดียวกับชื่อผู้จองซื้อเท่านั้น และหากชำระเป็นแคชเชียร์เช็ค หรือดราฟท์ ให้ลงวันที่ภายหลังวันที่หนังสือชี้ชวนมีผลใช้บังคับ แต่ไม่เกินวันที่ 8 พฤษภาคม 2562 ทั้งนี้ การชำระเงินค่าจองซื้อเป็นเช็ค แคชเชียร์เช็ค หรือดราฟท์ ให้ขีดคร่อมส่งจ่ายผู้จัดจำหน่ายหลักทรัพย์ตามที่ระบุไว้ในข้อ 6.2 พร้อมทั้งเขียนชื่อ นามสกุล ที่อยู่ และเบอร์โทรศัพท์ที่ติดต่อได้ไว้ด้านหลัง
 - การชำระเงินโดยชำระเป็นเงินโอน หรือการโอนเงินผ่านระบบบาทเน็ต (BAHTNET) สามารถดำเนินการได้ในระหว่างเวลา 9.00 น. ของวันที่ 7 พฤษภาคม 2562 ถึงเวลา 16.00 น. ของวันที่ 9 พฤษภาคม 2562 พร้อมแนบหลักฐานการโอนเงิน ทั้งนี้ ผู้จองซื้อจะเป็นผู้รับภาระค่าธรรมเนียมการโอน หรือค่าธรรมเนียมอื่นใดที่เกิดขึ้นจากการทำธุรกรรมการโอนเงินทั้งหมด (ถ้ามี) ต่างหากจากจำนวนเงินค่าจองซื้อหุ้น (จำนวนเงินที่ผู้จัดจำหน่ายหลักทรัพย์ได้รับสุทธิจากค่าธรรมเนียมทั้งหมดต้องเท่ากับยอดจองซื้อเต็มจำนวน)
- ง. ผู้จองซื้อต้องนำใบจองซื้อเอกสารประกอบการจองซื้อในข้อ ก. พร้อมเงินค่าจองซื้อตามข้อ ค. มายื่นความจำนงขอจองซื้อหุ้นและชำระเงินได้ที่สำนักงานของผู้จัดจำหน่ายหลักทรัพย์ตามสถานที่ที่ได้ระบุไว้ในข้อ 6.2 ตั้งแต่เวลา 9.00 น. ถึงเวลา 16.00 น. ของวันที่ 7 พฤษภาคม 2562 ถึงวันที่ 9 พฤษภาคม 2562 ยกเว้นผู้จองซื้อผ่านทางระบบออนไลน์ (Online) และผู้จองซื้อผ่านทางโทรศัพท์บันทึกเทป ที่ชำระค่าจองซื้อผ่านเงินโอนอัตโนมัติ (หรือที่เรียกว่า “Automatic Transfer System” หรือ “ATS”) หรือโดยหักจากเงินที่ฝากอยู่กับผู้จัดจำหน่ายหลักทรัพย์ ผู้จองซื้อไม่ต้องนำส่งใบจองซื้อหรือเอกสารประกอบการจองซื้อ
- จ. ผู้จองซื้อที่ยื่นความจำนงในการจองซื้อและได้ชำระค่าจองซื้อหุ้นสามัญแล้ว จะยกเลิกการจองซื้อและขอเงินคืนไม่ได้ ทั้งนี้ ผู้จัดการการจัดจำหน่ายและรับประกันการจำหน่าย และผู้จัดจำหน่ายและรับประกันการจำหน่าย มีสิทธิยกเลิกการจองซื้อของผู้จองซื้อที่ดำเนินการไม่ครบถ้วนตามข้อ 6.7.1

ทั้งนี้ ผู้จัดจำหน่ายหลักทรัพย์ขอสงวนสิทธิในการใช้ดุลยพินิจในการรับชำระค่าจองซื้อหุ้น เพื่อให้การเสนอขายหุ้นสามัญในครั้งนี้ประสบความสำเร็จในการขายสูงสุด และผู้จัดการการจัดจำหน่ายและรับประกันการจำหน่าย ตามที่ระบุไว้ในข้อ 6.2 แต่ละราย จะดำเนินการส่งมอบเงินค่าจองซื้อหุ้นในส่วนของตนให้กับบริษัท และผู้ถือหุ้นเดิมที่เสนอขาย ต่อไป



6.7.2 ผู้จองซื้อประเภทผู้มีอุปการคุณของบริษัท

ผู้จองซื้อประเภทผู้มีอุปการคุณของบริษัท จะต้องปฏิบัติตามวิธีการดังนี้

- (1) ผู้จองซื้อจะต้องจองซื้อหุ้นขั้นต่ำจำนวน 100 หุ้น และจะต้องเป็นทวีคูณของ 100 หุ้น ผู้จองซื้อต้องกรอกรายละเอียดการจองซื้อในใบจองซื้อหุ้นให้ถูกต้องครบถ้วนและชัดเจนพร้อมลงลายมือชื่อ หากผู้จองซื้อเป็นนิติบุคคล ใบจองซื้อหุ้นจะต้องลงนามโดยผู้มีอำนาจลงนามผูกพันของนิติบุคคลนั้นพร้อมประทับตราสำคัญของนิติบุคคล (ถ้ามี) และแนบเอกสารดังต่อไปนี้
 - (ก) ผู้จองซื้อประเภทบุคคลธรรมดาสัญชาติไทย : สำเนาบัตรประจำตัวประชาชนที่ยังไม่หมดอายุและลงนามรับรองสำเนาถูกต้อง หรือในกรณีที่ไม่มีสำเนาบัตรประจำตัวประชาชน ให้แนบสำเนาทะเบียนบ้านหน้าที่มีเลขที่บัตรประจำตัวประชาชน หรือสำเนาเอกสารทางราชการอื่นหน้าที่มีเลขที่บัตรประจำตัวประชาชนพร้อมลงนามรับรองสำเนาถูกต้อง ในกรณีเป็นบัตรประชาชนตลอดชีพ ให้แนบสำเนาทะเบียนบ้านพร้อมลงนามรับรองสำเนาถูกต้องด้วย
กรณีที่ผู้จองซื้อเป็นผู้เยาว์ จะต้องแนบคำยินยอมของผู้ปกครอง (บิดา/มารดา หรือผู้แทนโดยชอบธรรม) พร้อมแนบสำเนาบัตรประจำตัวประชาชนที่ยังไม่หมดอายุของผู้เยาว์ (ถ้ามี) และแนบสำเนาบัตรประจำตัวประชาชนที่ยังไม่หมดอายุของผู้ปกครอง และสำเนาทะเบียนบ้านที่ผู้เยาว์อาศัยอยู่พร้อมลงนามรับรองสำเนาถูกต้องโดยผู้ปกครอง
 - (ข) ผู้จองซื้อประเภทบุคคลธรรมดาสัญชาติต่างด้าว : สำเนาหนังสือเดินทางหรือสำเนาใบต่างด้าวที่ยังไม่หมดอายุ พร้อมลงนามรับรองสำเนาถูกต้อง (กรณีผู้จองซื้อเป็นผู้เยาว์ จะต้องแนบหลักฐานที่แสดงว่าสามารถจองซื้อหุ้นได้โดยถูกต้องตามกฎหมาย)
 - (ค) ผู้จองซื้อประเภทนิติบุคคลที่จดทะเบียนในประเทศไทย : สำเนาหนังสือรับรองนิติบุคคลที่ออกโดยกระทรวงพาณิชย์ที่ออกให้ไม่เกิน 6 เดือนก่อนวันจองซื้อ พร้อมลงนามรับรองสำเนาถูกต้องโดยผู้มีอำนาจลงนามผูกพันของนิติบุคคลนั้น และประทับตราสำคัญของนิติบุคคล (ถ้ามี) พร้อมแนบสำเนาบัตรประจำตัวประชาชน สำเนาใบต่างด้าว หรือสำเนาหนังสือเดินทางที่ยังไม่หมดอายุ (แล้วแต่กรณี) ของผู้มีอำนาจลงนามผูกพันของนิติบุคคลนั้น พร้อมลงนามรับรองสำเนาถูกต้อง
 - (ง) ผู้จองซื้อประเภทนิติบุคคลที่จดทะเบียนในต่างประเทศ : สำเนาหนังสือสำคัญการจัดตั้งบริษัท (Certificate of Incorporation) หรือสำเนาหนังสือรับรองนิติบุคคล (Affidavit) ที่ออกไม่เกิน 1 ปี ก่อนวันจองซื้อ พร้อมลงนามรับรองสำเนาถูกต้องโดยผู้มีอำนาจลงนามผูกพันของนิติบุคคลนั้น และประทับตราสำคัญของนิติบุคคล (ถ้ามี) พร้อมแนบสำเนาบัตรประจำตัวประชาชน สำเนาใบต่างด้าว หรือสำเนาหนังสือเดินทางที่ยังไม่หมดอายุ (แล้วแต่กรณี) ของผู้มีอำนาจลงนามผูกพันของนิติบุคคลนั้น พร้อมลงนามรับรองสำเนาถูกต้อง สำเนาเอกสารประกอบข้างต้นทั้งหมดที่ลงลายมือชื่อรับรองสำเนาถูกต้องแล้ว ต้องได้รับการรับรองลายมือชื่อ โดยเจ้าหน้าที่ Notary Public และรับรองโดยเจ้าหน้าที่ของสถานทูตไทยหรือสถานกงสุลไทยในประเทศที่เอกสารดังกล่าวได้จัดทำหรือรับรองความถูกต้อง และมีอายุไม่เกิน 1 ปี ก่อนวันจองซื้อ



- (จ) กรณีผู้จองซื้อประเภทบุคคลธรรมดาสัญชาติไทยหรือต่างด้าว เป็นผู้ที่มีบัญชีซื้อขายหลักทรัพย์หรือเปิดบัญชีอื่นๆ กับผู้จัดการการจดทะเบียนและรับประกันการจำหน่ายตามที่ระบุไว้ในข้อ 6.2.1 และได้ผ่านขั้นตอนการรู้จักลูกค้าและตรวจสอบเพื่อทราบข้อเท็จจริงเกี่ยวกับลูกค้า (Know Your Customer & Customer Due Diligence : KYC/CDD) และได้ดำเนินการจัดทำแบบประเมินความสามารถในการรับความเสี่ยง (Suitability Test) กับผู้จัดการการจดทะเบียนและรับประกันการจำหน่ายแล้วภายในระยะเวลาไม่เกิน 2 ปีก่อนการจองซื้อ ผู้จองซื้อดังกล่าวไม่จำเป็นต้องแนบ KYC/CDD และ Suitability Test ประกอบการจองซื้อ ทั้งนี้ หากไม่เป็นไปตามเงื่อนไขที่กล่าวข้างต้น ผู้จองซื้อจะต้องแนบเอกสาร KYC/CDD และ Suitability Test ที่กรอกรายละเอียดถูกต้อง ครบถ้วน และชัดเจน พร้อมลงลายมือชื่อผู้จองซื้อให้แก่ผู้จัดการการจดทะเบียนและรับประกันการจำหน่ายเพื่อเป็นเอกสารประกอบการจองซื้อหุ้น
- (ข) กรณีผู้จองซื้อประเภทนิติบุคคลที่จดทะเบียนในประเทศไทยหรือในต่างประเทศ เป็นผู้ที่มีบัญชีซื้อขายหลักทรัพย์หรือเปิดบัญชีอื่นๆ กับผู้จัดการการจดทะเบียนและรับประกันการจำหน่ายตามที่ระบุไว้ในข้อ 6.2.1 และทั้งนิติบุคคลที่เป็นผู้จองซื้อดังกล่าวและกรรมการที่เป็นผู้ลงนามในเอกสารได้ผ่านขั้นตอนการรู้จักลูกค้าและตรวจสอบเพื่อทราบข้อเท็จจริงเกี่ยวกับลูกค้า (Know Your Customer & Customer Due Diligence : KYC/CDD) และได้ดำเนินการจัดทำแบบประเมินความสามารถในการรับความเสี่ยง (Suitability Test) กับผู้จัดการการจดทะเบียนและรับประกันการจำหน่ายแล้วภายในระยะเวลาไม่เกิน 2 ปีก่อนการจองซื้อ นิติบุคคลที่เป็นผู้จองซื้อ และกรรมการที่เป็นผู้ลงนามในเอกสารดังกล่าวไม่จำเป็นต้องแนบ KYC/CDD และ Suitability Test ประกอบการจองซื้อ ทั้งนี้ หากไม่เป็นไปตามเงื่อนไขที่กล่าวข้างต้น นิติบุคคลที่เป็นผู้จองซื้อ และ/หรือกรรมการที่เป็นผู้ลงนามในเอกสารดังกล่าวจะต้องแนบเอกสาร KYC/CDD และ Suitability Test ที่กรอกรายละเอียดถูกต้อง ครบถ้วน และชัดเจน พร้อมลงลายมือชื่อผู้จองซื้อให้แก่ผู้จัดการการจดทะเบียนและรับประกันการจำหน่ายเพื่อเป็นเอกสารประกอบการจองซื้อหุ้น
- (ค) ในกรณีที่ผู้จองซื้อประสงค์ที่จะฝากหุ้นไว้ในบัญชีของบริษัทผู้ออกหลักทรัพย์ สมาชิกเลขที่ 600 ผู้จองซื้อจะต้องกรอกแบบฟอร์ม “แบบสอบถามเพื่อหาข้อบ่งชี้การเป็นบุคคลสหรัฐฯ (บุคคลและนิติบุคคล) เฉพาะผู้ประสงค์นำหลักทรัพย์ฝากเข้าบัญชีผู้ออกหลักทรัพย์ (Issuer Account)” พร้อมลงนาม และหากผู้จองซื้อเป็นนิติบุคคลต้องกรอก “แบบสอบถามสำหรับตรวจสอบสถานะ FATCA (FATCA STATUS) เฉพาะนิติบุคคล” เพื่อเป็นเอกสารประกอบการจองซื้อเพิ่มเติมด้วย
- (2) ผู้จองซื้อสามารถจองซื้อได้ที่สำนักงานของผู้จัดการการจดทะเบียนและรับประกันการจำหน่ายตามที่ระบุไว้ในข้อ 6.2.1 ภายในระยะเวลาการจองซื้อ คือ ตั้งแต่เวลา 9.00 น. ถึงเวลา 16.00 น. ของวันที่ 7 พฤษภาคม 2562 ถึงวันที่ 9 พฤษภาคม 2562



- (3) ผู้จองซื้อต้องชำระเงินค่าจองซื้อครั้งเดียวเต็มจำนวนที่จองซื้อ ณ วันจองซื้อ โดยมีวิธีการชำระเงินดังนี้
- (3.1) การชำระเงินโดยเช็ค แคชเชียร์เช็ค (หรือที่เรียกว่า “เช็คธนาคาร”) หรือดริฟท์ สามารถดำเนินการได้ระหว่างเวลา 9.00 น. ถึงเวลา 16.00 น. ของวันที่ 7 พฤษภาคม 2562 และระหว่างเวลา 9.00 น. ถึงเวลา 12.00 น. ของวันที่ 8 พฤษภาคม 2562 โดยเช็ค แคชเชียร์เช็ค หรือ ดริฟท์ ต้องสามารถเรียกเก็บเงินได้จากสำนักหักบัญชีในเขตกรุงเทพมหานครได้ภายใน 1 วันทำการ โดยหากชำระเป็นเช็คให้ลงวันที่ 7 พฤษภาคม 2562 หรือวันที่ 8 พฤษภาคม 2562 และชื่อเจ้าของเช็คต้องเป็นชื่อเดียวกับชื่อผู้จองซื้อเท่านั้น และหากชำระเป็นแคชเชียร์เช็ค หรือ ดริฟท์ ให้ลงวันที่ภายหลังวันที่หนังสือชี้ชวนมีผลใช้บังคับ แต่ไม่เกินวันที่ 8 พฤษภาคม 2562
- ทั้งนี้ การชำระเงินค่าจองซื้อเป็นเช็ค แคชเชียร์เช็ค หรือดริฟท์ ให้ชื่อดีพร้อมส่งจ่ายผู้จัดการการจัดจำหน่ายและรับประกันการจำหน่ายตามที่ระบุไว้ในข้อ 6.2.1 พร้อมทั้งเขียนชื่อ นามสกุล ที่อยู่ และเบอร์โทรศัพท์ที่ติดต่อได้ไว้ด้านหลัง
- (3.2) การชำระเงินโดยชำระเป็นเงินโอนอัตโนมัติ (หรือที่เรียกว่า “Automatic Transfer System” หรือ “ATS”) หรือการหักจากเงินที่ฝากอยู่กับผู้จัดการการจัดจำหน่ายและรับประกันการจำหน่าย สามารถดำเนินการได้ในระหว่างเวลา 9.00 น. ของวันที่ 7 พฤษภาคม 2562 ถึงเวลา 16.00 น. ของวันที่ 9 พฤษภาคม 2562
- ทั้งนี้ การชำระเงินค่าจองซื้อผ่านระบบอัตโนมัติจะกระทำเฉพาะผู้จองซื้อที่ได้เปิดบัญชีเพื่อซื้อขายหลักทรัพย์กับผู้จัดการการจัดจำหน่ายและรับประกันการจำหน่ายตามข้อ 6.2.1 ที่ได้ดำเนินการความแจ้งประสงค์ให้โอนเงิน เพื่อชำระค่าภาระผูกพันโดยอัตโนมัติ และระบบการโอนเงินอัตโนมัติดังกล่าวมีผลบังคับแล้วในวันจองซื้อ
- (3.3) การชำระเงินโดยชำระเป็นเงินโอน หรือการโอนเงินผ่านระบบบาทเน็ต (BAHTNET) สามารถดำเนินการได้ในระหว่างเวลา 9.00 น. ของวันที่ 7 พฤษภาคม 2562 ถึงเวลา 16.00 น. ของวันที่ 9 พฤษภาคม 2562 พร้อมแนบหลักฐานการโอนเงิน
- ทั้งนี้ ผู้จองซื้อจะเป็นผู้รับภาระค่าธรรมเนียมการโอน หรือค่าธรรมเนียมอื่นใดที่เกิดขึ้นจากการทำธุรกรรมโอนเงินทั้งหมด (ถ้ามี) ต่างหากจากจำนวนเงินค่าจองซื้อหุ้น (จำนวนเงินที่ผู้จัดการการจัดจำหน่ายและรับประกันการจำหน่ายได้รับสุทธิจากค่าธรรมเนียมทั้งหมดต้องเท่ากับยอดจองซื้อเต็มจำนวน)
- (4) ผู้จองซื้อต้องนำไปจองซื้อ เอกสารประกอบการจองซื้อในข้อ (1) พร้อมเงินค่าจองซื้อตามข้อ (3) มายื่นความจำนงขอจองซื้อหุ้นและชำระเงินได้ที่สำนักงานของผู้จัดการการจัดจำหน่ายและรับประกันการจำหน่ายตามสถานที่ที่ได้ระบุไว้ในข้อ 6.2.1 ตั้งแต่เวลา 9.00 น. ถึงเวลา 16.00 น. ของวันที่ 7 พฤษภาคม 2562 ถึงวันที่ 9 พฤษภาคม 2562



- (5) ผู้จองซื้อที่ยื่นความจำเป็นในการจองซื้อและได้ชำระค่าจองซื้อหุ้นสามัญแล้ว จะยกเลิกการจองซื้อและขอเงินคืนไม่ได้ ทั้งนี้ ผู้จัดการการจดทะเบียนและรับประกันการจำหน่ายมีสิทธิยกเลิกการจองซื้อของผู้จองซื้อที่ดำเนินการไม่ครบถ้วนตามข้อ 6.7.2 (1)-(4)

ทั้งนี้ ผู้จัดการการจดทะเบียนและรับประกันการจำหน่ายขอสงวนสิทธิในการใช้ดุลยพินิจในการรับชำระค่าจองซื้อหุ้น เพื่อให้การเสนอขายหุ้นสามัญในครั้งนี้ประสบความสำเร็จในการขายสูงสุด

6.7.3 ผู้จองซื้อประเภทกรรมการ ผู้บริหาร และ/หรือพนักงานของบริษัท

ผู้จองซื้อประเภทกรรมการ ผู้บริหาร และ/หรือพนักงานของบริษัท จะต้องปฏิบัติตามวิธีการดังนี้

- (1) ผู้จองซื้อจะต้องจองซื้อหุ้นขั้นต่ำจำนวน 100 หุ้น และจะต้องเป็นทวีคูณของ 100 หุ้น ผู้จองซื้อต้องกรอกรายละเอียดการจองซื้อในใบจองซื้อหุ้นให้ถูกต้องครบถ้วนและชัดเจนพร้อมลงลายมือชื่อและแนบเอกสารดังต่อไปนี้
- (ก) ผู้จองซื้อประเภทบุคคลธรรมดาสัญชาติไทย : สำเนาบัตรประจำตัวประชาชนที่ยังไม่หมดอายุและลงนามรับรองสำเนาถูกต้อง หรือในกรณีที่ไม่มีสำเนาบัตรประจำตัวประชาชน ให้แนบสำเนาทะเบียนบ้านหน้าที่มีเลขที่บัตรประจำตัวประชาชน หรือสำเนาเอกสารทางราชการอื่นหน้าที่มีเลขที่บัตรประจำตัวประชาชนพร้อมลงนามรับรองสำเนาถูกต้อง ในกรณีเป็นบัตรประชาชนตลอดชีพ ให้แนบสำเนาทะเบียนบ้านพร้อมลงนามรับรองสำเนาถูกต้อง
- (ข) ผู้จองซื้อประเภทบุคคลธรรมดาสัญชาติต่างด้าว : สำเนาหนังสือเดินทางหรือสำเนาใบต่างด้าวที่ยังไม่หมดอายุ พร้อมลงนามรับรองสำเนาถูกต้อง
- (ค) กรณีผู้จองซื้อประเภทบุคคลธรรมดาสัญชาติไทยหรือต่างด้าว เป็นผู้ที่มีบัญชีซื้อขายหลักทรัพย์หรือเปิดบัญชีอื่นๆ กับผู้จัดการการจดทะเบียนและรับประกันการจำหน่ายตามที่ระบุไว้ในข้อ 6.2.1 และได้ผ่านขั้นตอนการรู้จักลูกค้าและตรวจสอบเพื่อทราบข้อเท็จจริงเกี่ยวกับลูกค้า (Know Your Customer & Customer Due Diligence : KYC/CDD) และได้ดำเนินการจัดทำแบบประเมินความสามารถในการรับความเสี่ยง (Suitability Test) กับผู้จัดการการจดทะเบียนและรับประกันการจำหน่ายแล้วภายในระยะเวลาไม่เกิน 2 ปี ผู้จองซื้อดังกล่าวไม่จำเป็นต้องแนบ KYC/CDD และ Suitability Test ประกอบการจองซื้อ ทั้งนี้ หากไม่เป็นไปตามเงื่อนไขที่กล่าวข้างต้น ผู้จองซื้อจะต้องแนบเอกสาร KYC/CDD และ Suitability Test ที่กรอกรายละเอียดถูกต้อง ครบถ้วน และชัดเจน พร้อมลงลายมือชื่อผู้จองซื้อ ให้แก่ผู้จัดการการจดทะเบียนและรับประกันการจำหน่ายเพื่อเป็นเอกสารประกอบการจองซื้อหุ้น
- (ง) ในกรณีที่ผู้จองซื้อประสงค์ที่จะฝากหุ้นไว้ในบัญชีของบริษัทผู้ออกหลักทรัพย์ สมาชิกเลขที่ 600 ผู้จองซื้อจะต้องกรอกแบบฟอร์ม “แบบสอบถามเพื่อหาข้อบ่งชี้การเป็นบุคคลสหรัฐฯ (บุคคลและนิติบุคคล) เฉพาะผู้ประสงค์นำหลักทรัพย์ฝากเข้าบัญชีผู้ออกหลักทรัพย์ (Issuer Account)” พร้อมลงนาม และหากผู้จองซื้อเป็นนิติบุคคลต้องกรอก



“แบบสอบถามสำหรับตรวจสอบสถานะ FATCA (FATCA STATUS) เฉพาะนิติบุคคล” เพื่อเป็นเอกสารประกอบการจองซื้อเพิ่มเติมด้วย

- (2) ผู้จองซื้อสามารถจองซื้อได้ที่สำนักงานของผู้จัดการการจัดจำหน่ายและรับประกันการจำหน่ายตามที่ระบุไว้ในข้อ 6.2.1 ภายในระยะเวลาการจองซื้อ คือ ตั้งแต่เวลา 9.00 น. ถึงเวลา 16.00 น. ของวันที่ 7 พฤษภาคม 2562 ถึงวันที่ 9 พฤษภาคม 2562
- (3) ผู้จองซื้อต้องชำระเงินค่าจองซื้อครั้งเดียวเต็มจำนวนที่จองซื้อ ณ วันจองซื้อ โดยมีวิธีการชำระเงินดังนี้
- (3.1) การชำระเงินโดยเช็ค แคชเชียร์เช็ค (หรือที่เรียกว่า “เช็คธนาคาร”) หรือดราฟท์ สามารถดำเนินการได้ระหว่างเวลา 9.00 น. ถึงเวลา 16.00 น. ของวันที่ 7 พฤษภาคม 2562 และระหว่างเวลา 9.00 น. ถึงเวลา 12.00 น. ของวันที่ 8 พฤษภาคม 2562 โดยเช็ค แคชเชียร์เช็ค หรือ ดราฟท์ ต้องสามารถเรียกเก็บเงินได้จากสำนักหักบัญชีในเขตกรุงเทพมหานครได้ภายใน 1 วันทำการ โดยหากชำระเป็นเช็คให้ลงวันที่ 7 พฤษภาคม 2562 หรือวันที่ 8 พฤษภาคม 2562 และชื่อเจ้าของเช็คต้องเป็นชื่อเดียวกับชื่อผู้จองซื้อเท่านั้น และหากชำระเป็นแคชเชียร์เช็ค หรือ ดราฟท์ ให้ลงวันที่ภายหลังวันที่หนังสือชี้ชวนมีผลใช้บังคับแต่ไม่เกินวันที่ 8 พฤษภาคม 2562
- ทั้งนี้ การชำระเงินค่าจองซื้อเป็นเช็ค แคชเชียร์เช็ค หรือดราฟท์ ให้ขีดคร่อมส่งจ่ายผู้จัดการการจัดจำหน่ายและรับประกันการจำหน่ายตามที่ระบุไว้ในข้อ 6.2.1 พร้อมทั้งเขียนชื่อ นามสกุล ที่อยู่ และเบอร์โทรศัพท์ที่ติดต่อได้ไว้ด้านหลัง
- (3.2) การชำระเงินโดยชำระเป็นเงินโอนอัตโนมัติ (หรือที่เรียกว่า “Automatic Transfer System” หรือ “ATS”) หรือการหักจากเงินที่ฝากอยู่กับผู้จัดการการจัดจำหน่ายและรับประกันการจำหน่าย สามารถดำเนินการได้ในระหว่างเวลา 9.00 น. ของวันที่ 7 พฤษภาคม 2562 ถึงเวลา 16.00 น. ของวันที่ 9 พฤษภาคม 2562
- ทั้งนี้ การชำระเงินค่าจองซื้อผ่านระบบอัตโนมัติจะกระทำได้เฉพาะผู้จองซื้อที่ได้เปิดบัญชีเพื่อซื้อขายหลักทรัพย์กับผู้จัดการการจัดจำหน่ายและรับประกันการจำหน่ายตามข้อ 6.2.1 ที่ได้ดำเนินการความแจ้งประสงค์ให้โอนเงิน เพื่อชำระค่าภาระผูกพันโดยอัตโนมัติและระบบการโอนเงินอัตโนมัติดังกล่าวมีผลบังคับแล้วในวันจองซื้อ
- (3.3) การชำระเงินโดยชำระเป็นเงินโอน หรือการโอนเงินผ่านระบบบาทเน็ต (BAHTNET) สามารถดำเนินการได้ในระหว่างเวลา 9.00 น. ของวันที่ 7 พฤษภาคม 2562 ถึงเวลา 16.00 น. ของวันที่ 9 พฤษภาคม 2562 พร้อมแนบหลักฐานการโอนเงิน
- ทั้งนี้ ผู้จองซื้อจะเป็นผู้รับภาระค่าธรรมเนียมการโอน หรือค่าธรรมเนียมอื่นใดที่เกิดขึ้นจากการทำธุรกรรมการโอนเงินทั้งหมด (ถ้ามี) ต่างหากจากจำนวนเงินค่าจองซื้อหุ้น (จำนวนเงินที่ผู้จัดการการจัดจำหน่ายและรับประกันการจำหน่ายได้รับสุทธิจากค่าธรรมเนียมทั้งหมดต้องเท่ากับยอดจองซื้อเต็มจำนวน)



- (4) ผู้จองซื้อต้องนำไปจองซื้อ เอกสารประกอบการจองซื้อในข้อ (1) พร้อมเงินค่าจองซื้อตามข้อ (3) มายื่นความจำนงขอจองซื้อหุ้นและชำระเงินได้ที่สำนักงานของผู้จัดการการจดทะเบียนและรับประกันการจำหน่ายตามสถานที่ที่ได้ระบุไว้ในข้อ 6.2.1 ตั้งแต่เวลา 9.00 น. ถึงเวลา 16.00 น. ของวันที่ 7 พฤษภาคม 2562 ถึงวันที่ 9 พฤษภาคม 2562
- (5) ผู้จองซื้อที่ยื่นความจำนงในการจองซื้อและได้ชำระค่าจองซื้อหุ้นสามัญแล้ว จะยกเลิกการจองซื้อและขอเงินคืนไม่ได้ ทั้งนี้ ผู้จัดการการจดทะเบียนและรับประกันการจำหน่ายมีสิทธิยกเลิกการจองซื้อของผู้จองซื้อที่ดำเนินการไม่ครบถ้วนตามข้อ 6.7.3 (1)-(4)

ทั้งนี้ ผู้จัดการการจดทะเบียนและรับประกันการจำหน่ายขอสงวนสิทธิในการใช้ดุลยพินิจในการรับชำระค่าจองซื้อหุ้น เพื่อให้การเสนอขายหุ้นสามัญในครั้งนี้ประสบความสำเร็จในการขายสูงสุด

6.8 วิธีการคืนเงินค่าจองซื้อหลักทรัพย์

- (1) ในกรณีที่ผู้จองซื้อหุ้นไม่ได้รับการจัดสรรหุ้น

ผู้จัดจำหน่ายหลักทรัพย์ตามที่ระบุไว้ในข้อ 6.2 รายที่เป็นผู้รับจองซื้อหุ้นจากผู้จองซื้อหุ้นที่ไม่ได้รับการจัดสรรหุ้นนั้น จะดำเนินการคืนเงินค่าจองซื้อหุ้นโดยไม่มีดอกเบี้ยหรือค่าเสียหายใดๆ ให้แก่ผู้จองซื้อหุ้นที่ไม่ได้รับการจัดสรรหุ้นที่จองซื้อผ่านตนเอง โดยการโอนเงินค่าจองซื้อหุ้นเข้าบัญชีธนาคารของผู้จองซื้อหุ้นผ่านระบบการโอนเงินอัตโนมัติ (หรือเรียกว่า “Automatic Transfer System” หรือ “ATS”) หรือ โอนเงินเข้าบัญชีซื้อขายหลักทรัพย์ตามประเภทบัญชีที่ผู้จองซื้อหุ้นแจ้งไว้ภายใน 5 วันทำการ นับจากวันสิ้นสุดระยะเวลาการจองซื้อหุ้น (เฉพาะผู้จองซื้อที่มีบัญชีซื้อขายหลักทรัพย์กับผู้จัดจำหน่ายหลักทรัพย์รายที่รับจองซื้อหุ้น) หรือจ่ายเป็นเช็คขีดคร่อมเฉพาะส่งจ่ายผู้จองซื้อหุ้นตามชื่อที่ระบุไว้ในใบจองซื้อ และส่งทางไปรษณีย์ลงทะเบียนตามที่อยู่ที่อยู่ระบุไว้ในใบจองซื้อภายใน 10 วันทำการ นับจากวันสิ้นสุดระยะเวลาการจองซื้อหุ้น โดยผู้จองซื้อจะเป็นผู้รับผิดชอบค่าธรรมเนียมการโอนเงินหรือค่าธรรมเนียมการเรียกเก็บเช็คต่างสำนักหักบัญชีหรือเช็คต่างธนาคาร (ถ้ามี) ทั้งนี้ ในกรณีที่ไม่สามารถคืนเงินค่าจองซื้อหุ้นให้แก่ผู้จองซื้อหุ้นได้ภายในระยะเวลาดังกล่าว ผู้จัดการจำหน่ายหลักทรัพย์รายที่มีหน้าที่รับผิดชอบในการส่งคืนเงินดังกล่าว จะต้องชำระดอกเบี้ยในอัตราร้อยละ 7.5 ต่อปี โดยคำนวณจากจำนวนเงินค่าจองซื้อหุ้นที่ไม่ได้รับการจัดสรร นับจากวันที่พ้นกำหนดระยะเวลาดังกล่าว จนถึงวันที่ได้มีการชำระคืนตามวิธีการดังกล่าวข้างต้น อย่างไรก็ตาม ไม่ว่าจะกรณีใดๆ หากได้มีการโอนเงินค่าจองซื้อหุ้นเข้าบัญชีธนาคารของผู้จองซื้อหุ้นผ่านระบบการโอนเงินอัตโนมัติ (หรือที่เรียกว่า “Automatic Transfer System” หรือ “ATS”) หรือโอนเงินเข้าบัญชีซื้อขายหลักทรัพย์ตามประเภทบัญชีที่ผู้จองซื้อหุ้นแจ้งไว้ หรือส่งเช็คคืนเงินค่าจองซื้อหุ้นทางไปรษณีย์ลงทะเบียนตามที่อยู่ที่อยู่ระบุในใบจองซื้อโดยถูกต้องแล้ว ให้ถือว่าผู้จองซื้อได้รับเงินค่าจองซื้อแล้วโดยชอบ และผู้จองซื้อจะไม่มีสิทธิเรียกร้องดอกเบี้ยหรือค่าเสียหายใดๆ อีกต่อไป หากเกิดความผิดพลาดในการโอนเงินเข้าบัญชีธนาคารของผู้จองซื้อหุ้น หรือการโอนเงินเข้าบัญชีซื้อขายหลักทรัพย์ หรือการสูญหายในการจัดส่งเช็คซึ่งเป็นผลมาจากความไม่ชัดเจนหรือไม่ครบถ้วนของชื่อ ที่อยู่ ที่ผู้จองซื้อได้ ระบุไว้ในใบจองซื้อ ผู้จัดจำหน่ายหลักทรัพย์จะไม่รับผิดชอบต่อความผิดพลาดดังกล่าว



- (2) ในกรณีที่ผู้จองซื้อได้รับการจัดสรรหุ้นไม่ครบตามจำนวนหุ้นที่จองซื้อ
- ผู้จัดจำหน่ายหลักทรัพย์ตามที่ระบุไว้ในข้อ 6.2 รายที่เป็นผู้รับจองซื้อหุ้นจากผู้จองซื้อหุ้นที่ได้รับการจัดสรรหุ้นไม่ครบตามจำนวนหุ้นที่จองซื้อ จะทำการคืนเงินค่าจองซื้อให้แก่ผู้จองซื้อหุ้นที่จองผ่านตนเองในส่วนที่ไม่ได้รับการจัดสรรโดยไม่มีดอกเบี้ยหรือค่าเสียหายใดๆ ให้แก่ผู้จองซื้อหุ้นรายย่อยที่ไม่ได้รับการจัดสรรหุ้นครบตามจำนวนที่จองซื้อ โดยการโอนเงินค่าจองซื้อหุ้นเข้าบัญชีธนาคารของผู้จองซื้อหุ้นผ่านระบบการโอนเงินอัตโนมัติ (หรือที่เรียกว่า “Automatic Transfer System” หรือ “ATS”) หรือโอนเงินเข้าบัญชีซื้อขายหลักทรัพย์ตามประเภทบัญชีที่ผู้จองซื้อหุ้นแจ้งไว้ ภายใน 5 วันทำการ นับจากวันสิ้นสุดระยะเวลาการจองซื้อหุ้น (เฉพาะผู้จองซื้อที่มีบัญชีซื้อขายหลักทรัพย์กับผู้จัดจำหน่ายหลักทรัพย์รายที่รับจองซื้อหุ้น) หรือจ่ายเป็นเช็คขีดคร่อมเฉพาะส่งจ่ายผู้จองซื้อหุ้นตามชื่อที่ระบุไว้ในใบจองซื้อ และส่งทางไปรษณีย์ลงทะเบียนตามที่อยู่ที่ระบุไว้ในใบจองซื้อภายใน 10 วันทำการ นับจากวันสิ้นสุดระยะเวลาการจองซื้อหุ้น โดยผู้จองซื้อจะเป็นผู้รับผิดชอบค่าธรรมเนียมการโอนเงินหรือค่าธรรมเนียมการเรียกเก็บเช็คต่างสำนักหักบัญชีหรือเช็คต่างธนาคาร (ถ้ามี) ทั้งนี้ ในกรณีที่ไม่สามารถคืนเงินค่าจองซื้อหุ้นให้แก่ผู้จองซื้อหุ้นได้ภายในระยะเวลาดังกล่าว ผู้จัดจำหน่ายหลักทรัพย์รายที่มีหน้าที่รับผิดชอบในการส่งคืนเงินดังกล่าวจะต้องชำระดอกเบี้ยในอัตราร้อยละ 7.5 ต่อปี โดยคำนวณจากจำนวนเงินค่าจองซื้อหุ้นที่ไม่ได้รับการจัดสรร นับจากวันที่พ้นกำหนดระยะเวลาดังกล่าว จนถึงวันที่ได้มีการชำระคืนตามวิธีการดังกล่าวข้างต้น อย่างไรก็ตาม ไม่ว่าจะในกรณีใดๆ หากได้มีการโอนเงินค่าจองซื้อหุ้นเข้าบัญชีธนาคารของผู้จองซื้อหุ้นผ่านระบบการโอนเงินอัตโนมัติ (หรือที่เรียกว่า “Automatic Transfer System” หรือ “ATS”) หรือโอนเงินเข้าบัญชีซื้อขายหลักทรัพย์ตามประเภทบัญชีที่ผู้จองซื้อหุ้นแจ้งไว้ หรือส่งเช็คคืนเงินค่าจองซื้อหุ้นทางไปรษณีย์ลงทะเบียนตามที่อยู่ที่ระบุในใบจองซื้อโดยถูกต้องแล้ว ให้ถือว่าผู้จองซื้อได้รับเงินค่าจองซื้อแล้วโดยชอบ และผู้จองซื้อจะไม่มีสิทธิเรียกร้องดอกเบี้ยหรือค่าเสียหายใดๆ อีกต่อไป หากเกิดความผิดพลาดในการโอนเงินเข้าบัญชีธนาคารของผู้จองซื้อหุ้น หรือการโอนเงินเข้าบัญชีซื้อขายหลักทรัพย์ หรือการสูญหายในการจัดส่งเช็คซึ่งเป็นผลมาจากความไม่ชัดเจนหรือไม่ครบถ้วนของชื่อ ที่อยู่ ที่ผู้จองซื้อได้ระบุไว้ในใบจองซื้อ ผู้จัดจำหน่ายหลักทรัพย์จะไม่รับผิดชอบต่อความผิดพลาดดังกล่าว
- (3) ในกรณีที่ผู้จองซื้อหุ้นไม่ได้รับการจัดสรรหุ้น อันเนื่องมาจากการไม่สามารถเรียกเก็บเงินค่าจองซื้อหุ้นตามเช็คค่าจองซื้อหุ้น หรือเนื่องจากการปฏิบัติผิดเงื่อนไขการจองซื้อ
- ผู้จัดจำหน่ายหลักทรัพย์ตามที่ระบุไว้ในข้อ 6.2 จะคืนเช็คค่าจองซื้อหุ้นให้แก่ผู้จองซื้อหุ้นที่ไม่ได้รับการจัดสรรหุ้น อันเนื่องมาจากการไม่สามารถเรียกเก็บเงินค่าจองซื้อหุ้นตามเช็คค่าจองซื้อหุ้น โดยผู้จองซื้อต้องติดต่อขอรับเช็คดังกล่าวคืนจากผู้จัดจำหน่ายหลักทรัพย์ภายใน 10 วันทำการ นับจากวันสิ้นสุดระยะเวลาการจองซื้อหุ้น ในกรณีนี้ผู้จองซื้อหุ้นจะไม่มีสิทธิเรียกร้องค่าดอกเบี้ย และ/หรือค่าเสียหายใดๆ จากผู้จัดจำหน่ายหลักทรัพย์ในการที่ผู้จองซื้อหุ้นไม่มาติดต่อขอรับเช็คคืน
- ทั้งนี้ หากผู้จองซื้อหุ้นไม่ได้รับการจัดสรรหุ้นอันเนื่องมาจากการปฏิบัติผิดเงื่อนไขการจองซื้อ ผู้จัดจำหน่ายหลักทรัพย์ตามที่ระบุไว้ในข้อ 6.2 จะดำเนินการคืนเงินค่าจองซื้อหุ้น โดยการโอนเงินค่าจองซื้อหุ้นเข้าบัญชีธนาคารของผู้จองซื้อหุ้นผ่านระบบการโอนเงินอัตโนมัติ (หรือที่เรียกว่า “Automatic



Transfer System” หรือ “ATS”) หรือโอนเงินเข้าบัญชีซื้อขายหลักทรัพย์ตามประเภทบัญชีที่ผู้จองซื้อหุ้นแจ้งไว้ ภายใน 5 วันทำการนับจากวันสิ้นสุดระยะเวลาการจองซื้อหุ้น (เฉพาะผู้จองซื้อที่มีบัญชีซื้อขายหลักทรัพย์กับผู้จัดจำหน่ายหลักทรัพย์รายที่รับจองซื้อหุ้น) หรือจ่ายเป็นเช็คขีดคร่อมเฉพาะส่งจ่ายผู้จองซื้อหุ้นตามชื่อที่ระบุไว้ในใบจองซื้อ และส่งทางไปรษณีย์ลงทะเบียนตามที่ระบุไว้ในใบจองซื้อ ภายใน 10 วันทำการ นับจากวันสิ้นสุดระยะเวลาการจองซื้อหุ้น โดยผู้จองซื้อจะเป็นผู้รับผิดชอบค่าธรรมเนียมการโอนเงินหรือค่าธรรมเนียมการเรียกเก็บเช็คต่างสำนักหักบัญชีหรือเช็คต่างธนาคาร (ถ้ามี) ในกรณีที่ไม่สามารถคืนเงินค่าจองซื้อหุ้นให้แก่ผู้จองซื้อหุ้นได้ในระยะเวลาดังกล่าว ผู้จัดจำหน่ายหลักทรัพย์รายที่มีหน้าที่รับผิดชอบในการส่งคืนเงินดังกล่าวจะต้องชำระดอกเบี้ยในอัตราร้อยละ 7.5 ต่อปี โดยคำนวณจากจำนวนเงินค่าจองซื้อหุ้นที่ไม่ได้รับการจัดสรรนับจากวันที่พ้นกำหนดระยะเวลาดังกล่าว จนถึงวันที่ได้มีการชำระคืนตามวิธีการดังกล่าวข้างต้น อย่างไรก็ตาม ไม่ว่าในกรณีใดๆ หากได้มีการโอนเงินค่าจองซื้อหุ้นเข้าบัญชีธนาคารของผู้จองซื้อหุ้นผ่านระบบการโอนเงินอัตโนมัติ (หรือที่เรียกว่า “Automatic Transfer System” หรือ “ATS”) หรือโอนเงินเข้าบัญชีซื้อขายหลักทรัพย์ตามประเภทบัญชีที่ผู้จองซื้อหุ้นแจ้งไว้ หรือส่งเช็คคืนเงินค่าจองซื้อหุ้นทางไปรษณีย์ลงทะเบียนตามที่อยู่ที่ระบุในใบจองซื้อโดยถูกต้องแล้ว ให้ถือว่าผู้จองซื้อได้รับเงินค่าจองซื้อแล้วโดยชอบ และผู้จองซื้อจะไม่มีสิทธิเรียกร้องดอกเบี้ยหรือค่าเสียหายใดๆ อีกต่อไป หากเกิดความผิดพลาดในการโอนเงินเข้าบัญชีธนาคารของผู้จองซื้อหุ้น หรือการโอนเงินเข้าบัญชีซื้อขายหลักทรัพย์ หรือการสูญหายในการจัดส่งเช็คซึ่งเป็นผลมาจากความไม่ชัดเจนหรือไม่ครบถ้วนของชื่อ ที่อยู่ ที่ผู้จองซื้อได้ระบุไว้ในใบจองซื้อ ผู้จัดจำหน่ายหลักทรัพย์จะไม่รับผิดชอบต่อความผิดพลาดดังกล่าว

(4) ในกรณีมีการยกเลิกการจองซื้อ

- (ก) กรณีเกิดเหตุการณ์ตามที่ระบุในข้อ 6.3.1 เงื่อนไขการจัดจำหน่ายหลักทรัพย์ และผู้จัดการการจัดจำหน่ายและรับประกันการจำหน่ายใช้สิทธิยกเลิกการเสนอขายหุ้นและการจัดจำหน่ายหุ้น ให้ถือว่าผู้จองซื้อได้ใช้สิทธิยกเลิกการจองซื้อหลักทรัพย์ทันที
- (ข) กรณีเกิดเหตุการณ์อื่นใดที่ทำให้บริษัทที่ออกหลักทรัพย์ต้องระงับหรือหยุดการเสนอขายหลักทรัพย์ หรือไม่สามารถส่งมอบหลักทรัพย์ที่เสนอขายได้ ผู้จองซื้อจะมีสิทธิที่จะยกเลิกการจองซื้อหลักทรัพย์ โดยผู้จองซื้อจะต้องแจ้งความประสงค์ต่อผู้จัดจำหน่ายหลักทรัพย์ภายใน 5 วันทำการ นับแต่วันที่เกิดเหตุการณ์ดังกล่าว

หากเกิดเหตุการณ์ตาม (ก) หรือเหตุการณ์ตาม (ข) และผู้จองซื้อได้ใช้สิทธิยกเลิกการจองซื้อหลักทรัพย์ ผู้จัดจำหน่ายหลักทรัพย์ที่รับจองซื้อหุ้นจากผู้จองซื้อหุ้นที่ยกเลิกการจองซื้อหลักทรัพย์ดังกล่าวจะดำเนินการคืนเงินค่าจองซื้อโดยไม่มีดอกเบี้ยหรือค่าเสียหายใดๆ ให้แก่ผู้จองซื้อรายนั้นๆ โดยการโอนเงินค่าจองซื้อหุ้นเข้าบัญชีธนาคารของผู้จองซื้อหุ้นผ่านระบบการโอนเงินอัตโนมัติ (หรือที่เรียกว่า “Automatic Transfer System” หรือ “ATS”) หรือโอนเงินเข้าบัญชีซื้อขายหลักทรัพย์ตามประเภท



บัญชีที่ผู้จองซื้อหุ้นแจ้งไว้ ภายใน 5 วันทำการนับจากวันสิ้นสุดระยะเวลาการจองซื้อหุ้น (เฉพาะผู้จองซื้อที่มีบัญชีซื้อขายหลักทรัพย์กับผู้จัดจำหน่ายหลักทรัพย์รายที่รับจองซื้อหุ้น) หรือส่งจ่ายเป็นเช็คขีดคร่อมเฉพาะส่งจ่ายผู้จองซื้อตามที่ระบุไว้ในใบจองซื้อ และจัดส่งทางไปรษณีย์ลงทะเบียนตามที่อยู่ของผู้จองซื้อที่ระบุไว้ในใบจองซื้อหุ้นภายใน 10 วันทำการนับจากวันปิดการจองซื้อหรือนับแต่วันที่เกิดเหตุการณ์ตาม (ข) โดยผู้จองซื้อจะเป็นผู้รับผิดชอบค่าธรรมเนียมการโอนเงินหรือค่าธรรมเนียมการเรียกเก็บเช็คต่างสำนักหักบัญชีหรือเช็คต่างธนาคาร (ถ้ามี) ทั้งนี้ กรณีไม่สามารถคืนเงินให้แก่ผู้จองซื้อได้ในกำหนดเวลาดังกล่าว ผู้จัดจำหน่ายหลักทรัพย์รายที่มีหน้าที่รับผิดชอบในการส่งคืนเงินดังกล่าว จะต้องชำระดอกเบี้ยให้แก่ผู้จองซื้อหุ้นในอัตราร้อยละ 7.5 ต่อปี โดยคำนวณจากจำนวนเงินค่าจองซื้อหุ้นที่ไม่ได้รับการจัดสรรคืน นับจากวันพ้นกำหนดระยะเวลาดังกล่าว จนถึงวันที่สามารถจัดส่งได้ อย่างไรก็ตาม ไม่ว่าในกรณีใดๆ หากได้มีการโอนเงินค่าจองซื้อหุ้นเข้าบัญชีธนาคารของผู้จองซื้อหุ้นผ่านระบบการโอนเงินอัตโนมัติ (หรือที่เรียกว่า “Automatic Transfer System” หรือ “ATS”) หรือโอนเงินเข้าบัญชีซื้อขายหลักทรัพย์ตามประเภทบัญชีที่ผู้จองซื้อหุ้นแจ้งไว้ หรือส่งเช็คเงินค่าจองซื้อหุ้นคืนทางไปรษณีย์ลงทะเบียนตามที่ระบุไว้ในใบจองซื้อหุ้นโดยถูกต้องแล้ว ให้ถือว่าผู้จองซื้อได้รับเงินค่าจองซื้อคืนแล้วโดยชอบ และผู้จองซื้อจะไม่มีสิทธิเรียกร้องดอกเบี้ยหรือค่าเสียหายใดๆ อีกต่อไป

6.9 วิธีการส่งมอบหลักทรัพย์

ปัจจุบัน บริษัท ศูนย์รับฝากหลักทรัพย์ (ประเทศไทย) จำกัด (“ศูนย์รับฝากหลักทรัพย์”) ได้ตกลงรับหน้าที่เป็นนายทะเบียนหุ้นสามัญให้กับบริษัท และให้บริการรับฝากใบหุ้นที่จองซื้อในการเสนอขายครั้งนี้ไว้กับศูนย์รับฝากหลักทรัพย์ กล่าวคือ ผู้จองซื้อสามารถใช้บริการของศูนย์รับฝากหลักทรัพย์ และเข้าสู่ระบบซื้อขายแบบไร้ใบหุ้น (Scripless System) ได้ทันที ทั้งนี้ เพื่อให้ผู้จองซื้อสามารถขายหุ้นในตลาดหลักทรัพย์ฯ ได้ทันทีที่ตลาดหลักทรัพย์ฯ อนุญาตให้หุ้นสามัญของบริษัทเริ่มทำการซื้อขายได้ในตลาดหลักทรัพย์ฯ ซึ่งแตกต่างกับกรณีที่ผู้จองซื้อประสงค์จะขอรับใบหุ้น ซึ่งผู้จองซื้อจะไม่สามารถขายหุ้นสามัญในตลาดหลักทรัพย์ฯ จนกว่าจะได้รับใบหุ้น

ในการเสนอขายหุ้นสามัญแก่ประชาชนในครั้งนี้ ผู้จองซื้อสามารถเลือกให้กับบริษัท ดำเนินการในกรณีใดกรณีหนึ่ง ดังต่อไปนี้คือ

- 6.9.1 ในกรณีที่ผู้จองซื้อประสงค์จะขอรับใบหุ้นโดยให้ออกใบหุ้นในชื่อของผู้จองซื้อ ศูนย์รับฝากหลักทรัพย์จะส่งมอบใบหุ้นตามจำนวนหุ้นที่ได้รับการจัดสรรให้แก่ผู้ได้รับการจัดสรรสิทธิการจองซื้อหุ้นทางไปรษณีย์ลงทะเบียนตอบรับตามชื่อที่อยู่ที่ระบุไว้ในใบจองซื้อหุ้นภายใน 15 วัน นับจากวันปิดการจองซื้อหุ้น ในกรณีนี้ ผู้จองซื้อจะไม่สามารถขายหุ้นที่ได้รับการจัดสรรในตลาดหลักทรัพย์ฯ ได้จนกว่าจะได้รับใบหุ้น ซึ่งผู้จองซื้ออาจจะได้รับใบหุ้นภายหลังจากที่หุ้นของบริษัทได้รับอนุมัติให้เข้าทำการซื้อขายในตลาดหลักทรัพย์ฯ เป็นที่เรียบร้อยแล้ว



6.9.2 ในกรณีที่ผู้จองซื้อไม่ประสงค์จะขอรับใบหุ้น แต่ประสงค์จะใช้บริการของศูนย์รับฝากหลักทรัพย์ กล่าวคือ ผู้จองซื้อหุ้นประสงค์ที่จะฝากหุ้นไว้ในบัญชีของบริษัทหลักทรัพย์ ซึ่งผู้จองซื้อที่มีบัญชีซื้อขายหลักทรัพย์อยู่ กรณีนี้บริษัทจะดำเนินการนำหุ้นที่ได้รับจัดสรรฝากไว้กับ “บริษัท ศูนย์รับฝากหลักทรัพย์ (ประเทศไทย) จำกัด เพื่อผู้ฝาก” โดยศูนย์รับฝากหลักทรัพย์จะบันทึกยอดบัญชีจำนวนหุ้นที่บริษัทหลักทรัพย์นั้นฝากหุ้นสามัญอยู่ และออกหลักฐานการฝากให้แก่ผู้จองซื้อภายใน 7 วันทำการ นับจากวันปิดการจองซื้อหุ้น ในขณะเดียวกันบริษัทหลักทรัพย์นั้นก็จะบันทึกยอดบัญชีจำนวนหุ้นที่ผู้จองซื้อฝากไว้ ในกรณีนี้ผู้ที่ได้รับการจัดสรรจะสามารถขายหุ้นสามัญที่ได้รับการจัดสรรในตลาดหลักทรัพย์ฯ ได้ทันทีที่ตลาดหลักทรัพย์ฯ อนุญาตให้หุ้นของบริษัททำการซื้อขายได้ในตลาดหลักทรัพย์ฯ

ในกรณีที่ผู้จองซื้อเลือกให้บริษัทดำเนินการตามข้อ 6.9.2 ชื่อของผู้จองซื้อจะต้องตรงกับชื่อเจ้าของบัญชีซื้อขายหลักทรัพย์ที่ผู้จองซื้อประสงค์จะฝากหุ้นไว้ในบัญชีของบริษัทหลักทรัพย์ดังกล่าว มิฉะนั้นแล้ว บริษัทขอสงวนสิทธิที่จะดำเนินการออกไปหุ้นตามข้อ 6.9.1 ให้แก่ผู้จองซื้อแทน

6.9.3 ในกรณีที่ผู้จองซื้อหุ้นไม่ประสงค์จะขอรับใบหุ้น แต่ประสงค์ที่จะฝากหุ้นของตนเองไว้ในบัญชีของบริษัทผู้ออกหลักทรัพย์โดยผ่านศูนย์รับฝากหลักทรัพย์กล่าวคือ ผู้จองซื้อหุ้นประสงค์ที่จะฝากหุ้นไว้ในบัญชีของบริษัทผู้ออกหลักทรัพย์ สมาชิกเลขที่ 600 กรณีนี้บริษัท จะดำเนินการนำหุ้นที่ได้รับการจัดสรรฝากไว้กับ “บริษัท ศูนย์รับฝากหลักทรัพย์ (ประเทศไทย) จำกัด” และศูนย์รับฝากหลักทรัพย์จะบันทึกยอดบัญชีจำนวนหุ้นที่ผู้จองซื้อได้รับการจัดสรรไว้ในบัญชีของบริษัทผู้ออกหลักทรัพย์ สมาชิกเลขที่ 600 และออกหลักฐานการฝากให้แก่ผู้จองซื้อภายใน 7 วันทำการ นับจากวันปิดการจองซื้อหุ้น ในกรณีนี้ผู้ที่ได้รับการจัดสรรจะสามารถขายหุ้นสามัญที่ได้รับการจัดสรรในตลาดหลักทรัพย์ฯ ได้ทันทีที่ตลาดหลักทรัพย์ฯ อนุญาตให้หุ้นของบริษัท ทำการซื้อขายได้ในตลาดหลักทรัพย์ฯ และหากผู้จองซื้อต้องการถอนหลักทรัพย์ดังกล่าว ผู้จองซื้อสามารถติดต่อได้ที่ศูนย์รับฝากหลักทรัพย์ ซึ่งจะมีค่าธรรมเนียมการถอนหลักทรัพย์ตามอัตราที่ศูนย์รับฝากหลักทรัพย์กำหนด ทั้งนี้ การถอนหุ้นสามัญที่ฝากไว้ในบัญชีของบริษัทผู้ออกหลักทรัพย์ สมาชิกเลขที่ 600 จะต้องใช้เวลาในการดำเนินการ ดังนั้นผู้จองซื้อที่นำฝากในบัญชีดังกล่าวอาจจะไม่สามารถถอนหุ้นสามัญได้ทันภายในวันที่หุ้นสามัญของบริษัทเริ่มทำการซื้อขายวันแรกในตลาดหลักทรัพย์ฯ ทั้งนี้ บริษัทขอสงวนสิทธิไม่นำฝากหลักทรัพย์เข้าบัญชีบริษัทผู้ออกหลักทรัพย์ หากมีข้อบ่งชี้ว่าผู้จองซื้ออาจเป็นบุคคลหรือนิติบุคคลสัญชาติอเมริกัน ตามกฎหมาย FATCA และจะดำเนินการออกเป็นใบหุ้นในนามของผู้จองซื้อ ตามข้อ 6.9.1 ให้แก่ผู้จองซื้อแทน

ทั้งนี้ หากผู้จองซื้อไม่ระบุเลือกกรณีใดกรณีหนึ่งในใบจองซื้อ บริษัทขอสงวนสิทธิในการออกไปหุ้นในนามของผู้จองซื้อ ตามข้อ 6.9.1 ให้แก่ผู้จองซื้อ



บริษัท วี.แอล.เอ็นเตอร์ไพรส์ จำกัด (มหาชน)

ส่วนที่ 4
การรับรองความถูกต้องของข้อมูล



ส่วนที่ 4 การรับรองความถูกต้องของข้อมูล

1. บริษัทผู้ออกหลักทรัพย์

1.1 กรรมการบริหารและผู้ดำรงตำแหน่งบริหารสูงสุดในสายงานบัญชี

ข้าพเจ้าได้สอบทานข้อมูลในแบบแสดงรายการข้อมูลการเสนอขายหลักทรัพย์และหนังสือชี้ชวนฉบับนี้แล้ว และด้วยความระมัดระวังในฐานะกรรมการ กรรมการบริหารของบริษัท หรือ ผู้ดำรงตำแหน่งบริหารสูงสุดในสายงานบัญชี ข้าพเจ้าขอรับรองว่า ข้อมูลดังกล่าวถูกต้องครบถ้วน ไม่เป็นเท็จ ไม่ทำให้ผู้อื่นสำคัญผิด หรือไม่ขาดข้อมูลที่ควรต้องแจ้งในสาระสำคัญ นอกจากนี้ ข้าพเจ้าขอรับรองว่า

1) งบการเงินและข้อมูลทางการเงินที่ประกอบเป็นส่วนหนึ่งของแบบแสดงรายการข้อมูลการเสนอขายหลักทรัพย์และหนังสือชี้ชวน ได้แสดงข้อมูลอย่างถูกต้องครบถ้วนในสาระสำคัญเกี่ยวกับฐานะการเงิน ผลการดำเนินงาน และกระแสเงินสดของบริษัทแล้ว

2) ข้าพเจ้าเป็นผู้รับผิดชอบต่อการจัดให้บริษัทมีระบบการเปิดเผยข้อมูลที่ดี เพื่อให้แน่ใจว่าบริษัทได้เปิดเผยข้อมูลในส่วนที่เป็นสาระสำคัญทั้งของบริษัทอย่างถูกต้องครบถ้วนแล้ว รวมทั้งควบคุมดูแลให้มีการปฏิบัติตามระบบดังกล่าว

3) ข้าพเจ้าเป็นผู้รับผิดชอบต่อการจัดให้บริษัทมีระบบการควบคุมภายในที่ดี และควบคุมดูแลให้มีการปฏิบัติตามระบบดังกล่าว และข้าพเจ้าได้แจ้งข้อมูลการประเมินระบบการควบคุมภายใน ณ วันที่ 18 กันยายน 2561 ต่อผู้สอบบัญชีและกรรมการตรวจสอบของบริษัทแล้ว ซึ่งครอบคลุมถึงข้อบกพร่องและการเปลี่ยนแปลงที่สำคัญของระบบการควบคุมภายใน รวมทั้งการกระทำที่มีขอบที่อาจมีผลกระทบต่อการจัดทำรายงานทางการเงินของบริษัท

ในการนี้ เพื่อเป็นหลักฐานว่าเอกสารทั้งหมดเป็นเอกสารชุดเดียวกันกับที่ข้าพเจ้าได้รับรองความถูกต้องแล้ว ข้าพเจ้าได้มอบหมายให้นางชุตินา กลิ่นสุวรรณ เป็นผู้ลงลายมือชื่อกำกับเอกสารนี้ไว้ทุกหน้าด้วย หากเอกสารใดไม่มีลายมือชื่อของนางชุตินา กลิ่นสุวรรณ กำกับไว้ ข้าพเจ้าจะถือว่าไม่ใช่ข้อมูลที่ข้าพเจ้าได้รับรองความถูกต้องของข้อมูลแล้วดังกล่าวข้างต้น



ชื่อ-นามสกุล	ตำแหน่ง	ลายมือชื่อ
1. นางชุติภา กลิ่นสุวรรณ	กรรมการ/ประธานเจ้าหน้าที่บริหาร/ กรรมการบริหาร	<u>นางชุติภา กลิ่นสุวรรณ</u>
2. นายทวีศิลป์ ชินะพัฒน์วงศ์	กรรมการ/กรรมการบริหาร	<u>นายทวีศิลป์ ชินะพัฒน์วงศ์</u>
3. นายจรัลพัฒน์ วิศาลสวัสดิ์	กรรมการ/รองประธานเจ้าหน้าที่บริหาร/ กรรมการบริหาร	<u>นายจรัลพัฒน์ วิศาลสวัสดิ์</u>
4. นางสาวรชชนก สำเนียงล้ำ	กรรมการ/ประธานเจ้าหน้าที่ฝ่ายบัญชีการเงิน/ กรรมการบริหาร	<u>นางสาวรชชนก สำเนียงล้ำ</u>

ผู้รับมอบอำนาจ

ชื่อ-นามสกุล	ตำแหน่ง	ลายมือชื่อ
1. นางชุติภา กลิ่นสุวรรณ	กรรมการ / ประธานเจ้าหน้าที่บริหาร	<u>นางชุติภา กลิ่นสุวรรณ</u>



การรับรองความถูกต้องของข้อมูล

1.2 กรรมการท่านอื่นของบริษัทผู้ออกหลักทรัพย์นอกจาก 1.1

ข้าพเจ้าได้สอบถามข้อมูลในแบบแสดงรายการข้อมูลการเสนอขายหลักทรัพย์และหนังสือชี้ชวนฉบับนี้แล้ว และด้วยความระมัดระวังในฐานะกรรมการบริษัท ข้าพเจ้าไม่มีเหตุอันควรสงสัยว่า ข้อมูลดังกล่าวไม่ถูกต้องครบถ้วน เป็นเท็จ ทำให้ผู้อื่นสำคัญผิด หรือขาดข้อมูลที่ควรต้องแจ้งในสาระสำคัญ

ในการนี้ เพื่อเป็นหลักฐานว่าเอกสารทั้งหมดเป็นเอกสารชุดเดียวกันกับที่ข้าพเจ้าได้สอบถามแล้ว และไม่มีเหตุอันควรสงสัยว่า ข้อมูลดังกล่าวไม่ถูกต้องครบถ้วน เป็นเท็จ ทำให้ผู้อื่นสำคัญผิด หรือขาดข้อมูลที่ควรต้องแจ้งในสาระสำคัญ ข้าพเจ้าได้มอบหมายให้นางชุตติภา กลิ่นสุวรรณ เป็นผู้ลงลายมือชื่อกำกับเอกสารนี้ไว้ทุกหน้าด้วย หากเอกสารใดไม่มีลายมือชื่อของนางชุตติภา กลิ่นสุวรรณ กำกับไว้ ข้าพเจ้าจะถือว่าไม่ใช่ข้อมูลที่ข้าพเจ้าได้สอบถามแล้วดังกล่าวข้างต้น

	ชื่อ-นามสกุล	ตำแหน่ง	ลายมือชื่อ
1.	พลเรือเอกไกรสร จันทรสุวานิชย์	กรรมการอิสระ/ประธานกรรมการบริษัท	พลเรือเอกไกรสร จันทรสุวานิชย์
2.	นาวาโทสมชาติ วิพิศมากุล	กรรมการอิสระ/ ประธานกรรมการตรวจสอบ	นาวาโทสมชาติ วิพิศมากุล
3.	นายยุทธนา แต่ปางทอง	กรรมการอิสระ / กรรมการตรวจสอบ	นายยุทธนา แต่ปางทอง
4.	นายวิทยา ภัทรเมธากุล	กรรมการอิสระ/ กรรมการตรวจสอบ	นายวิทยา ภัทรเมธากุล

ผู้รับมอบอำนาจ

	ชื่อ-นามสกุล	ตำแหน่ง	ลายมือชื่อ
1.	นางชุตติภา กลิ่นสุวรรณ	กรรมการ / ประธานเจ้าหน้าที่บริหาร	นางชุตติภา กลิ่นสุวรรณ



2. เจ้าของหลักทรัพย์

นางชุตติภา กลิ่นสุวรรณ

ข้าพเจ้าได้สอบทานข้อมูลในแบบแสดงรายการข้อมูลการเสนอขายหลักทรัพย์และหนังสือชี้ชวนฉบับนี้แล้ว และด้วยความระมัดระวังในฐานะผู้มีอำนาจลงนามผูกพัน ข้าพเจ้าไม่มีเหตุอันควรสงสัยว่าข้อมูลดังกล่าวไม่ถูกต้องครบถ้วน เป็นเท็จ ทำให้ผู้อื่นสำคัญผิด หรือขาดข้อมูลที่ควรต้องแจ้งในสาระสำคัญ

ในการนี้ เพื่อเป็นหลักฐานว่าเอกสารทั้งหมดเป็นเอกสารชุดเดียวกันกับที่ข้าพเจ้าได้สอบทานแล้ว และไม่มีเหตุอันควรสงสัยว่า ข้อมูลดังกล่าวไม่ถูกต้องครบถ้วน เป็นเท็จ ทำให้ผู้อื่นสำคัญผิด หรือขาดข้อมูลที่ควรต้องแจ้งในสาระสำคัญ ข้าพเจ้า นางชุตติภา กลิ่นสุวรรณ เป็นผู้ลงลายมือชื่อกำกับเอกสารนี้ไว้ทุกหน้าด้วย หากเอกสารใดไม่มีลายมือชื่อของ ข้าพเจ้ากำกับไว้ ข้าพเจ้าจะถือว่าไม่ใช่ข้อมูลที่ข้าพเจ้าได้สอบทานแล้วดังกล่าวข้างต้น

เจ้าของหลักทรัพย์/ผู้รับมอบอำนาจ

ชื่อ-นามสกุล	ตำแหน่ง	ลายมือชื่อ
นางชุตติภา กลิ่นสุวรรณ	กรรมการ / ประธานเจ้าหน้าที่บริหาร	<u>นางชุตติภา กลิ่นสุวรรณ</u>

2.1 กรรมการบริหารและผู้ดำรงตำแหน่งบริหารสูงสุดในสายงานบัญชี

ข้าพเจ้าได้สอบทานข้อมูลในแบบแสดงรายการข้อมูลการเสนอขายหลักทรัพย์และหนังสือชี้ชวนฉบับนี้แล้ว และด้วยความระมัดระวังในฐานะกรรมการ กรรมการบริหารของบริษัท หรือ ผู้ดำรงตำแหน่งบริหารสูงสุดในสายงานบัญชี ข้าพเจ้าขอรับรองว่า ข้อมูลดังกล่าวถูกต้องครบถ้วน ไม่เป็นเท็จ ไม่ทำให้ผู้อื่นสำคัญผิด หรือไม่ขาดข้อมูลที่ควรต้องแจ้งในสาระสำคัญ นอกจากนี้ ข้าพเจ้าขอรับรองว่า

- 1) งบการเงินและข้อมูลทางการเงินที่ประกอบเป็นส่วนหนึ่งของแบบแสดงรายการข้อมูลการเสนอขายหลักทรัพย์และหนังสือชี้ชวน ได้แสดงข้อมูลอย่างถูกต้องครบถ้วนในสาระสำคัญเกี่ยวกับฐานะการเงิน ผลการดำเนินงาน และกระแสเงินสดของบริษัทแล้ว
- 2) ข้าพเจ้าเป็นผู้รับผิดชอบต่อการจัดให้บริษัทมีระบบการเปิดเผยข้อมูลที่ดี เพื่อให้แน่ใจว่าบริษัทได้เปิดเผยข้อมูลในส่วนที่เป็นสาระสำคัญทั้งของบริษัทอย่างถูกต้องครบถ้วนแล้ว รวมทั้งควบคุมดูแลให้มีการปฏิบัติตามระบบดังกล่าว
- 3) ข้าพเจ้าเป็นผู้รับผิดชอบต่อการจัดให้บริษัทมีระบบการควบคุมภายในที่ดี และควบคุมดูแลให้มีการปฏิบัติตามระบบดังกล่าว และข้าพเจ้าได้แจ้งข้อมูลการประเมินระบบการควบคุมภายใน ณ วันที่ 18 กันยายน 2561 ต่อผู้สอบบัญชีและกรรมการตรวจสอบของบริษัทแล้ว ซึ่งครอบคลุมถึงข้อบกพร่องและการเปลี่ยนแปลงที่สำคัญของระบบการควบคุมภายใน รวมทั้งการกระทำที่มีขอบที่อาจมีผลกระทบต่อการจัดทำรายงานทางการเงินของบริษัท

ในการนี้ เพื่อเป็นหลักฐานว่าเอกสารทั้งหมดเป็นเอกสารชุดเดียวกันกับที่ข้าพเจ้าได้รับรองความถูกต้องแล้ว ข้าพเจ้าได้มอบหมายให้นางชุตติภา กลิ่นสุวรรณ เป็นผู้ลงลายมือชื่อกำกับเอกสารนี้ไว้ทุกหน้าด้วย หากเอกสารใดไม่มีลายมือชื่อของนางชุตติภา กลิ่นสุวรรณ กำกับไว้ ข้าพเจ้าจะถือว่าไม่ใช่ข้อมูลที่ข้าพเจ้าได้รับรองความถูกต้องของข้อมูลแล้วดังกล่าวข้างต้น



ชื่อ-นามสกุล	ตำแหน่ง	ลายมือชื่อ
1. นางชุตติภา กลิ่นสุวรรณ	กรรมการ/ประธานเจ้าหน้าที่บริหาร	<u>นางชุตติภา กลิ่นสุวรรณ</u>
2. นายทวีศิลป์ ชินะพัฒน์วงศ์	กรรมการ/กรรมการบริหาร	<u>นายทวีศิลป์ ชินะพัฒน์วงศ์</u>
3. นายจรัลพัฒน์ วิศาลสวัสดิ์	กรรมการ/รองประธานเจ้าหน้าที่บริหาร	<u>นายจรัลพัฒน์ วิศาลสวัสดิ์</u>
4. นางสาวรัชชนก สำเนียงล้ำ	กรรมการ/ประธานเจ้าหน้าที่ฝ่ายบัญชี การเงิน	<u>นางสาวรัชชนก สำเนียงล้ำ</u>

ผู้รับมอบอำนาจ

ชื่อ-นามสกุล	ตำแหน่ง	ลายมือชื่อ
1. นางชุตติภา กลิ่นสุวรรณ	กรรมการ / ประธานเจ้าหน้าที่บริหาร	<u>นางชุตติภา กลิ่นสุวรรณ</u>



2.2 กรรมการท่านอื่นของบริษัทผู้ออกหลักทรัพย์นอกจาก 2.1

ข้าพเจ้าได้สอบถามข้อมูลในแบบแสดงรายการข้อมูลการเสนอขายหลักทรัพย์และหนังสือชี้ชวนฉบับนี้แล้ว และด้วยความระมัดระวังในฐานะกรรมการบริษัท ข้าพเจ้าไม่มีเหตุอันควรสงสัยว่า ข้อมูลดังกล่าวไม่ถูกต้องครบถ้วน เป็นเท็จ ทำให้ผู้อื่นสำคัญผิด หรือขาดข้อมูลที่ควรต้องแจ้งในสาระสำคัญ

ในการนี้ เพื่อเป็นหลักฐานว่าเอกสารทั้งหมดเป็นเอกสารชุดเดียวกันกับที่ข้าพเจ้าได้สอบถามแล้ว และไม่มีเหตุอันควรสงสัยว่า ข้อมูลดังกล่าวไม่ถูกต้องครบถ้วน เป็นเท็จ ทำให้ผู้อื่นสำคัญผิด หรือขาดข้อมูลที่ควรต้องแจ้งในสาระสำคัญ ข้าพเจ้าได้มอบหมายให้นางชุตติภา กลิ่นสุวรรณ เป็นผู้ลงลายมือชื่อกำกับเอกสารนี้ไว้ทุกหน้าด้วย หากเอกสารใดไม่มีลายมือชื่อของนางชุตติภา กลิ่นสุวรรณ กำกับไว้ ข้าพเจ้าจะถือว่าไม่ใช่ข้อมูลที่ข้าพเจ้าได้สอบถามแล้วดังกล่าวข้างต้น

	ชื่อ-นามสกุล	ตำแหน่ง	ลายมือชื่อ
1.	พลเรือเอกไกรสร จันทร์สุวานิชย์	กรรมการอิสระ/ประธานกรรมการบริษัท	<u>พลเรือเอกไกรสร จันทร์สุวานิชย์</u>
2.	นาวาโทสมชาติ วิพิศมากุล	กรรมการอิสระ/ ประธานกรรมการตรวจสอบ	<u>นาวาโทสมชาติ วิพิศมากุล</u>
3.	นายยุทธนา แต่ปางทอง	กรรมการอิสระ / กรรมการตรวจสอบ	<u>นายยุทธนา แต่ปางทอง</u>
4.	นายวิทยา ภัทรเมธากุล	กรรมการอิสระ/ กรรมการตรวจสอบ	<u>นายวิทยา ภัทรเมธากุล</u>

ผู้รับมอบอำนาจ

	ชื่อ-นามสกุล	ตำแหน่ง	ลายมือชื่อ
1.	นางชุตติภา กลิ่นสุวรรณ	กรรมการ / ประธานเจ้าหน้าที่บริหาร	<u>นางชุตติภา กลิ่นสุวรรณ</u>



ส่วนที่ 4
การรับรองความถูกต้องของข้อมูล

3. การรับรองการปฏิบัติหน้าที่ของที่ปรึกษาทางการเงิน

ข้าพเจ้าในฐานะที่ปรึกษาทางการเงินของบริษัทที่ออกหลักทรัพย์ ขอรับรองว่าข้าพเจ้าได้สอบทานข้อมูลในแบบแสดงรายการข้อมูลการเสนอขายหลักทรัพย์และหนังสือชี้ชวนฉบับนี้แล้ว ด้วยความระมัดระวังในฐานะที่ปรึกษาทางการเงิน ข้าพเจ้าขอรับรองว่า ข้อมูลดังกล่าวถูกต้องครบถ้วน ไม่เป็นเท็จ ไม่ทำให้ผู้อื่นสำคัญผิด หรือไม่ขาดข้อมูลที่ควรต้องแจ้งในสาระสำคัญ

บริษัทหลักทรัพย์ โกลเบล็ก จำกัด

ชื่อ-นามสกุล	ตำแหน่ง	ลายมือชื่อ
1. นายธนพิศาล คุณาเปรมกิจ	ประธานเจ้าหน้าที่บริหาร	<u>นายธนพิศาล คุณาเปรมกิจ</u>
2. นางสาวปรารถนา เมฆเกรียงไกร	กรรมการ	<u>นางสาวปรารถนา เมฆเกรียงไกร</u>



เอกสารแนบ 1

รายละเอียดเกี่ยวกับกรรมการ ผู้บริหาร และผู้มีอำนาจควบคุมของบริษัท



1. รายละเอียดเกี่ยวกับกรรมการ ผู้บริหาร และผู้มีอำนาจควบคุมของบริษัท ณ วันที่ 30 มิถุนายน 2561

ลำดับ	ชื่อ - สกุล / ตำแหน่ง	อายุ (ปี)	คุณวุฒิทางการศึกษา / ประวัติการอบรม	สัดส่วนในการถือหุ้นในบริษัท (ร้อยละ)	ความสัมพันธ์ทางครอบครัวระหว่างผู้บริหาร	ประสบการณ์การทำงานในระยะเวลา 5 ปีย้อนหลัง		
						ช่วงเวลา	ตำแหน่ง	ชื่อหน่วยงาน / บริษัท / ประเภทธุรกิจ
1	พลเรือเอกไกรสร จันทร์สุวานิชย์/ ประธานกรรมการบริษัท และกรรมการอิสระ	63	<ul style="list-style-type: none">- วิทยาลัยการทัพเรือ (วทร.) รุ่นที่ 30- วิทยาลัยป้องกันราชอาณาจักร (วปอ.) รุ่นที่ 51- หลักสูตรผู้บริหารระดับสูง สถาบันวิทยาการตลาดทุน (วตท.) รุ่นที่ 14- หลักสูตรผู้บริหารระดับสูง ด้านวิทยาการพลังงาน (วพน.) รุ่นที่ 6- หลักสูตร SURFACE WARFARE OFFICER SCHOOL (SWOS)- หลักสูตร Director Accreditation Program (DAP) รุ่นที่ 130/2016	0.00	ไม่มี	ปัจจุบัน	ประธานกรรมการบริษัท	บริษัท วี.แอล. เอ็นเตอร์ไพรส์ จำกัด (มหาชน)/ ให้บริการขนส่งน้ำมัน
						2558 - ปัจจุบัน	กรรมการตรวจสอบ/กรรมการอิสระ	บริษัท ฟอर्थ สมาร์ท เซอร์วิส จำกัด (มหาชน)/ ให้บริการเติมเงินโทรศัพท์
						2558 - ปัจจุบัน	สมาชิกสภานิติบัญญัติแห่งชาติ (สนช.)	รัฐสภา
						2557-2558	สมาชิกคณะรักษาความสงบแห่งชาติ (คสช)	รัฐสภา
							ผู้บัญชาการทหารเรือ	กองทัพเรือ
	ที่ปรึกษาธนาคารทหารไทย	ธนาคารทหารไทย						



ลำดับ	ชื่อ - สกุล / ตำแหน่ง	อายุ (ปี)	คุณวุฒิทางการศึกษา / ประวัติการอบรม	สัดส่วนในการถือหุ้นในบริษัท (ร้อยละ)	ความสัมพันธ์ทางครอบครัวระหว่างผู้บริหาร	ประสบการณ์การทำงานในระยะเวลา 5 ปีย้อนหลัง		
						ช่วงเวลา	ตำแหน่ง	ชื่อหน่วยงาน / บริษัท / ประเภทธุรกิจ
2	นาวาโทสมชาติ วิพิศมากุล/ ประธานกรรมการตรวจสอบ และกรรมการอิสระ	61	<ul style="list-style-type: none"> - ปริญญาตรีวิทยาศาสตร์ สาขาวิศวกรรมไฟฟ้า โรงเรียนนายเรือ - วุฒิบัตรเสนาธิการทหารเรือ โรงเรียนเสนาธิการทหารเรือ - หลักสูตร Long Gunnery, อินเดีย - หลักสูตร Anti-Missile System, ฝรั่งเศส - หลักสูตร Mine Hunting System ,เยอรมัน,อิตาลี - หลักสูตร Electronic Warfare, สหรัฐอเมริกา - หลักสูตร Marine Terminal Engineering , ExxonMobil - หลักสูตร Safety in Plant Design, ExxonMobil - หลักสูตร Risk Management , ExxonMobil - หลักสูตร ISO/ISM Lead 	0.00	ไม่มี	ปัจจุบัน	ประธานคณะกรรมการตรวจสอบ	บริษัท วี.แอล. เอ็นเตอร์ไพรส์ จำกัด (มหาชน)/ ให้บริการขนส่งน้ำมัน
						2558- 2560	ผู้จัดการส่วนปฏิบัติการทางเรือ	บริษัท ปตท. จำกัด (มหาชน) / ธุรกิจปิโตรเลียมและปิโตรเคมีครบวงจร
						2555-2560	PTT Group Marine Standard Management Leader	บริษัท ปตท. จำกัด (มหาชน)
						2555-2560	Member	Oil Company International Marine Forum, AP terminal Forum



ลำดับ	ชื่อ - สกุล / ตำแหน่ง	อายุ (ปี)	คุณวุฒิทางการศึกษา / ประวัติการอบรม	สัดส่วนในการถือหุ้นในบริษัท (ร้อยละ)	ความสัมพันธ์ทางครอบครัวระหว่างผู้บริหาร	ประสบการณ์การทำงานในระยะเวลา 5 ปีย้อนหลัง		
						ช่วงเวลา	ตำแหน่ง	ชื่อหน่วยงาน / บริษัท / ประเภทธุรกิจ
			Auditor , Singapore - หลักสูตร Business Management, PTT - หลักสูตร Director Accreditation Program (DAP) รุ่นที่ 149/2018			2555-2560	กรรมการบริหาร	สมาคมอนุรักษ์สภาพแวดล้อมของกลุ่มอุตสาหกรรมน้ำมัน(IESG)
						2555-2557	ผู้จัดการส่วนปฏิบัติการทางเรือ/ ผู้จัดการส่วนปฏิบัติการคลัง	บริษัท พีทีที แทงค์ เทอร์มินัล จำกัด/พลังงาน
3	นายยุทธนา แต่ปางทอง/ กรรมการตรวจสอบ และ กรรมการอิสระ	57	- ปริญญาตรี สาขาการบัญชี มหาวิทยาลัยกรุงเทพ - หลักสูตร Director Accreditation Program (DAP) รุ่นที่ 120/2015 - Director Certification Program (DCP) รุ่นที่ 233/2017 - Risk Management Program for Corporate Leaders (RCL) รุ่นที่ 9/2017	0.00	ไม่มี	ปัจจุบัน	กรรมการตรวจสอบ	บริษัท วี.แอล. เอ็นเตอร์ไพรส์ จำกัด (มหาชน)/ ให้บริการขนส่งน้ำมัน
						ปัจจุบัน	กรรมการ	บริษัท ชังโกะ ไดคาซดิง (ประเทศไทย) จำกัด (มหาชน)/ธุรกิจผลิตชิ้นส่วนอลูมิเนียมและสังกะสี
						ปัจจุบัน	ที่ปรึกษาบริษัท	บริษัท ริช สปอร์ต จำกัด (มหาชน)/จำหน่ายรองเท้าและเครื่องแต่งกาย
						2558-2561	กรรมการ/กรรมการผู้จัดการ	บริษัท แอดวานซ์ คอนเนคชั่น คอร์ปอเรชั่น จำกัด (มหาชน)/สินค้าอุปโภคบริโภค
						2558-2561	กรรมการ	บริษัท สระบุรี โซลาร์ จำกัด/โรงไฟฟ้า
						2558-2561	กรรมการ	บริษัท เอซีซี อีเลคทริค จำกัด/จำหน่ายเครื่องใช้ไฟฟ้า
						2558-2561	กรรมการ	บริษัท เอซีซี แลนด์มาร์ค จำกัด/อสังหาริมทรัพย์



ลำดับ	ชื่อ - สกุล / ตำแหน่ง	อายุ (ปี)	คุณวุฒิทางการศึกษา / ประวัติการอบรม	สัดส่วนในการถือหุ้นในบริษัท (ร้อยละ)	ความสัมพันธ์ทางครอบครัวระหว่างผู้บริหาร	ประสบการณ์การทำงานในระยะเวลา 5 ปีย้อนหลัง		
						ช่วงเวลา	ตำแหน่ง	ชื่อหน่วยงาน / บริษัท / ประเภทธุรกิจ
						2558-2561	กรรมการ	บริษัท บางปะกงโซล่า พาวเวอร์ จำกัด / โรงไฟฟ้า
						2558-2561	กรรมการ	บริษัท ซี.อี.ไอ (เชียงใหม่) จำกัด/ให้บริการด้านอาหาร
						2558-2561	กรรมการ	บริษัท เอซีซี กรีน เอนเนอร์จี จำกัด/ โรงไฟฟ้า
						2558-2561	กรรมการ	บริษัท ดับบลิว โซลา จำกัด/ โรงไฟฟ้า
						2556-2557	กรรมการตรวจสอบ	บริษัท อุตสาหกรรม อีเล็กทรอนิกส์ จำกัด (มหาชน)/ออกแบบ ผลิตและจำหน่ายอุปกรณ์สารกึ่งตัวนำ
4	นายวิทยา ภัทรเมธากุล / กรรมการตรวจสอบ และ กรรมการอิสระ	60	<ul style="list-style-type: none"> - ปริญญาตรี สาขาบริหารธุรกิจ (การตลาด) มหาวิทยาลัยรามคำแหง - ปริญญาโท สาขาบริหารธุรกิจ (การตลาด) Pacific States University - ปริญญาโท สาขาบริหารธุรกิจ (บริหารการเงินและการตลาด) มหาวิทยาลัยศรีปทุม - ปริญญาโท สาขาวิทยาศาสตร์ มหาวิทยาลัยราชภัฏสวนสุนันทา - ปริญญาปรัชญาดุษฎีบัณฑิต สาขาบริหารธุรกิจ มหาวิทยาลัยรามคำแหง - หลักสูตร Director Accreditation 	0.00	ไม่มี	ปัจจุบัน	กรรมการตรวจสอบ	บริษัท วี.แอล. เอ็นเตอร์ไพรส์ จำกัด (มหาชน)/ ให้บริการขนส่งน้ำมัน
						2557 – ปัจจุบัน	ที่ปรึกษา	บริษัท เฮลวีอี จำกัด/ ห้องปฏิบัติการทดสอบมาตรฐาน ISO 17025



ลำดับ	ชื่อ - สกุล / ตำแหน่ง	อายุ (ปี)	คุณวุฒิทางการศึกษา / ประวัติการอบรม	สัดส่วนในการถือหุ้นในบริษัท (ร้อยละ)	ความสัมพันธ์ทางครอบครัวระหว่างผู้บริหาร	ประสบการณ์การทำงานในระยะเวลา 5 ปีย้อนหลัง		
						ช่วงเวลา	ตำแหน่ง	ชื่อหน่วยงาน / บริษัท / ประเภทธุรกิจ
			Program (DAP) รุ่นที่ 149/2018					
5	นางชุตติภา กลินสูวรรณ/ กรรมการ และประธาน เจ้าหน้าที่บริหาร	63	- ปริญญาตรี สาขานิติศาสตร์ มหาวิทยาลัยศรีปทุม	99.93	ไม่มี	2560 – ปัจจุบัน	กรรมการ และประธาน เจ้าหน้าที่บริหาร	บริษัท วี.แอล. เอ็นเตอร์ไพรส์ จำกัด (มหาชน)/ ให้บริการขนส่งน้ำมัน
			2554 –2560			ประธานกรรมการบริษัท/ ประธานเจ้าหน้าที่ฝ่ายบัญชี การเงิน	บริษัท วี.แอล. เอ็นเตอร์ไพรส์ จำกัด (มหาชน)/ ให้บริการขนส่งน้ำมัน	
			2554 –2560			ประธานกรรมการบริษัท/ ประธานเจ้าหน้าที่ฝ่ายบัญชี การเงิน	บริษัท ชุตติภา มารีน ออยล์ จำกัด	
6	นายทวีศิลป์ ชินะพัฒน์วงศ์/ กรรมการ/กรรมการบริหาร	61	- มศ.3 โรงเรียนอานวยศิลป์	0.00	ไม่มี	ปัจจุบัน	กรรมการที่ปรึกษา	บริษัท วี.แอล. เอ็นเตอร์ไพรส์ จำกัด (มหาชน)/ ให้บริการขนส่งน้ำมัน
			2560 – 2561			กรรมการ/รองประธานเจ้าหน้าที่ บริหาร	บริษัท วี.แอล. เอ็นเตอร์ไพรส์ จำกัด (มหาชน)/ ให้บริการขนส่งน้ำมัน	
			2539-2560			กรรมการผู้จัดการ	บริษัท วี.แอล. เอ็นเตอร์ไพรส์ จำกัด (มหาชน)/ ให้บริการขนส่งน้ำมัน	



ลำดับ	ชื่อ - สกุล / ตำแหน่ง	อายุ (ปี)	คุณวุฒิทางการศึกษา / ประวัติการอบรม	สัดส่วนในการถือหุ้นในบริษัท (ร้อยละ)	ความสัมพันธ์ทางครอบครัวระหว่างผู้บริหาร	ประสบการณ์การทำงานในระยะเวลา 5 ปีย้อนหลัง		
						ช่วงเวลา	ตำแหน่ง	ชื่อหน่วยงาน / บริษัท / ประเภทธุรกิจ
						2554-2560	กรรมการผู้จัดการ	บริษัท ชูติภา มารีน ออยล์ จำกัด
7	นายจรัลพัฒน์ วิชาลสวัสดิ์/ กรรมการ/ รองประธาน เจ้าหน้าที่บริหาร	61	- เทียบเท่าปริญญาตรีเดินเรือพาณิชย์ กรมเจ้าท่า - หลักสูตร Director Accreditation Program (DAP) รุ่นที่ 150/2561	0.00	ไม่มี	ปัจจุบัน	กรรมการ/รองประธานเจ้าหน้าที่ บริหาร	บริษัท วี.แอล. เอ็นเตอร์ไพรส์ จำกัด (มหาชน)/ ให้บริการขนส่งน้ำมัน
						2556-2560	ประธานเจ้าหน้าที่ฝ่าย ปฏิบัติการ	บริษัท วี.แอล. เอ็นเตอร์ไพรส์ จำกัด (มหาชน)/ ให้บริการขนส่งน้ำมัน
8	นางสาวรัชชนก สำเนียงล้ำ /กรรมการ/ ประธานเจ้าหน้าที่ ฝ่ายบัญชีการเงิน	48	- ปริญญาตรี บัญชีบัณฑิต มหาวิทยาลัยรามคำแหง - ปริญญาตรี นิติศาสตรบัณฑิต จุฬาลงกรณ์มหาวิทยาลัย - ปริญญาโท การบัญชี มหาวิทยาลัยธรรมศาสตร์ - หลักสูตรบริหารธุรกิจมหาบัณฑิต สถาบันบัณฑิตบริหารธุรกิจศศินทร์ แห่งจุฬาลงกรณ์มหาวิทยาลัย - หลักสูตร Director Accreditation Program (DAP) รุ่นที่ 149/2018 - หลักสูตร CFO's Orientation Course for New IPOs รุ่นที่2/2560 - Refreshment of the Role and Expectation of A CFO ปี 2561	0.00	ไม่มี	ปัจจุบัน	กรรมการ/ ประธานเจ้าหน้าที่ ฝ่ายบัญชีการเงิน	บริษัท วี.แอล. เอ็นเตอร์ไพรส์ จำกัด (มหาชน)/ ให้บริการขนส่งน้ำมัน
						2559-2560	ประธานเจ้าหน้าที่ฝ่ายบัญชี การเงิน	บริษัท วันลิงค์ เทคโนโลยี จำกัด/เทคโนโลยี
						2558-2559	ผู้อำนวยการฝ่ายการเงิน	บริษัท ยูบิลิตี้ เอ็นเตอร์ไพรส์ จำกัด (มหาชน)/ เครื่องประดับ
						2556-2558	ผู้อำนวยการฝ่ายบัญชีและ การเงิน	บริษัท เกษตรทิพย์ ฟู้ดโปรดักส์ จำกัด/ผลิต และจำหน่ายปุ๋ยเคมี



ลำดับ	ชื่อ - สกุล / ตำแหน่ง	อายุ (ปี)	คุณวุฒิทางการศึกษา / ประวัติการอบรม	สัดส่วนในการถือหุ้นในบริษัท (ร้อยละ)	ความสัมพันธ์ทางครอบครัวระหว่างผู้บริหาร	ประสบการณ์การทำงานในระยะเวลา 5 ปีย้อนหลัง		
						ช่วงเวลา	ตำแหน่ง	ชื่อหน่วยงาน / บริษัท / ประเภทธุรกิจ
9	นายชรรค์ชัย ชมภูษ / รองประธานเจ้าหน้าที่บริหาร	61	- เทียบเท่าปริญญาตรี สาขาเดินเรือพาณิชย์ ศูนย์พณิชยการวี กรมเจ้าท่า	0.00	ไม่มี	2561-ปัจจุบัน	รองประธานเจ้าหน้าที่บริหาร	บริษัท วี.แอล. เอ็นเตอร์ไพรส์ จำกัด (มหาชน)/ ให้บริการขนส่งน้ำมัน
						2559 – 2560	ผู้จัดการทั่วไป	บริษัท ไทยอินเตอร์เนชั่นแนล จำกัด/ ให้บริการขนส่งน้ำมัน
10	นายจิตติพงษ์ โมระเสวีรัฐ/ ประธานเจ้าหน้าที่ฝ่ายปฏิบัติการ	51	- ปริญญาตรี สาขาวิศวกรรมเครื่องกลเรือ ศูนย์ฝึกพณิชยการวี	0.00	ไม่มี	2561-ปัจจุบัน	ประธานเจ้าหน้าที่บริหารฝ่ายปฏิบัติการ	บริษัท วี.แอล. เอ็นเตอร์ไพรส์ จำกัด (มหาชน)/ ให้บริการขนส่งน้ำมัน
						2558-2561	ผู้จัดการฝ่ายเทคนิค	บริษัท วี.แอล. เอ็นเตอร์ไพรส์ จำกัด (มหาชน)/ ให้บริการขนส่งน้ำมัน
						2557-2558	รองผู้จัดการฝ่ายเทคนิค	บริษัท วี.แอล. เอ็นเตอร์ไพรส์ จำกัด (มหาชน)/ ให้บริการขนส่งน้ำมัน
11	นางสาวนริษา ทองมณี/ สมุหบัญชี	36	- ปริญญาตรี บัญชีบัณฑิต มหาวิทยาลัยวลัยลักษณ์ - ปริญญาโท การบัญชี มหาวิทยาลัยสงขลานครินทร์	0.00	ไม่มี	2560 – ปัจจุบัน	สมุหบัญชี	บริษัท วี.แอล. เอ็นเตอร์ไพรส์ จำกัด (มหาชน)/ ให้บริการขนส่งน้ำมัน
						2558-2560	ผู้จัดการฝ่ายบัญชี	บริษัท ไทยยูเนียน ซีฟู้ด จำกัด/ผลิตอาหารแช่แข็ง
						2556-2558	ผู้จัดการฝ่ายบัญชี	บริษัท บุญค ออร์ปอเรชั่น จำกัด (มหาชน)/ อสังหาริมทรัพย์
						2554 – 2556	พนักงานบัญชีอาวุโส	บริษัท อาร์เอสเอ็ม แอดไวซอรี จำกัด /บริการ (Audit, Accounting, Tax and Consulting)
12	นางสาวอรอุมา ธงสุวรรณ เลขานุการบริษัท	35	-ปริญญาตรี สาขาการท่องเที่ยวและการโรงแรม	0.02	ไม่มี	ปัจจุบัน	เลขานุการบริษัท	บริษัท วี.แอล. เอ็นเตอร์ไพรส์ จำกัด (มหาชน)/ ให้บริการขนส่งน้ำมัน



บริษัท วี.แอล. เอ็นเตอร์ไพรส์ จำกัด (มหาชน)

ลำดับ	ชื่อ - สกุล / ตำแหน่ง	อายุ (ปี)	คุณวุฒิทางการศึกษา / ประวัติการอบรม	สัดส่วนในการถือหุ้นในบริษัท (ร้อยละ)	ความสัมพันธ์ทางครอบครัวระหว่างผู้บริหาร	ประสบการณ์การทำงานในระยะเวลา 5 ปีย้อนหลัง		
						ช่วงเวลา	ตำแหน่ง	ชื่อหน่วยงาน / บริษัท / ประเภทธุรกิจ
			มหาวิทยาลัยกรุงเทพ - หลักสูตร Company Secretary Program (CSP) รุ่นที่ 87/2018			2559-2560	เจ้าหน้าที่อาวุโสฝ่ายทรัพยากรบุคคล	บริษัท วี.แอล. เอ็นเตอร์ไพรส์ จำกัด (มหาชน)/ ให้บริการขนส่งน้ำมัน
						2558-2559	ประชาสัมพันธ์	บริษัท วี.แอล. เอ็นเตอร์ไพรส์ จำกัด (มหาชน)/ ให้บริการขนส่งน้ำมัน



เอกสารแนบ 2
รายละเอียดเกี่ยวกับกรรมการของบริษัทย่อย

-ไม่มี-



เอกสารแนบ 3
รายละเอียดเกี่ยวกับหัวหน้างานตรวจสอบภายในของบริษัท



1. รายละเอียดเกี่ยวกับหัวหน้างานตรวจสอบภายในของบริษัท

ชื่อ - สกุล / ตำแหน่ง	อายุ (ปี)	คุณวุฒิทางการศึกษา / ประวัติการฝึกอบรม	สัดส่วนในการถือหุ้นในบริษัท (ร้อยละ)	ความสัมพันธ์ทางครอบครัวระหว่างผู้บริหาร	ประสบการณ์การทำงานในระยะเวลา 5 ปีย้อนหลัง		
					ช่วงเวลา	ตำแหน่ง	บริษัท
นายโกศล แย้มสีมูล กรรมการผู้จัดการ	49	ปริญญาโท - วิทยาศาสตร์มหาบัณฑิต สาขาวิชาเทคโนโลยีสารสนเทศทางธุรกิจ จุฬาลงกรณ์มหาวิทยาลัย	0.00	ไม่มี	2556 - ปัจจุบัน	กรรมการผู้จัดการ	บริษัท ยูนิค แอดไวเซอร์ จำกัด
		ปริญญาตรี - สาขาวิชาบัญชี และการเงินการธนาคาร มหาวิทยาลัยธรรมศาสตร์			2545 – 2556	กรรมการ	บริษัท แกรนท์ ธอนตัน จำกัด
		- ประกาศนียบัตรด้านที่ปรึกษาธุรกิจ (Certificate for Business Advisor) มหาวิทยาลัยเกษตรศาสตร์			2544 – 2545	International Audit Manager	Grant Thornton LLP Seattle, USA
		- ประกาศนียบัตรผู้ประกอบการธุรกิจพัฒนาอสังหาริมทรัพย์ (Certificate of Real Estate Entrepreneur) มหาวิทยาลัยเกษตรศาสตร์			2543 – 2544	ผู้จัดการอาวุโส	บริษัท แกรนท์ ธอนตัน จำกัด
		- ผู้สอบบัญชีรับอนุญาต ทะเบียนเลขที่ 4575 (Certified Public Accountant: CPA)			2538 - 2543	ผู้จัดการอาวุโส	บริษัท ไพระชวอเตอร์เฮาส์คูเปอร์ส เอพีเอส จำกัด
		- ผู้ตรวจสอบภายในรับอนุญาต (Certified Internal Auditor: CIA)					
		- ผู้ตรวจสอบภายในด้านการบริการการเงิน (Certified Financial Service Auditor: CFSA)					
		<u>ประวัติการฝึกอบรม</u>					
		- หลักสูตรผู้ตรวจสอบอิสระในการตรวจประเมินเอกสารอ้างอิงของกลุ่มธุรกิจขนาดกลางและขนาดเล็ก					



ชื่อ - สกุล / ตำแหน่ง	อายุ (ปี)	คุณวุฒิทางการศึกษา / ประวัติการฝึกอบรม	สัดส่วนในการถือหุ้นในบริษัท (ร้อยละ)	ความสัมพันธ์ทางครอบครัวระหว่างผู้บริหาร	ประสบการณ์การทำงานในระยะเวลา 5 ปีย้อนหลัง		
					ช่วงเวลา	ตำแหน่ง	บริษัท
		<p>ที่เข้าร่วมโครงการ CAC SME Certification</p> <ul style="list-style-type: none">- หลักสูตรการอบรมกระดาด้าทำการเพื่อมาตรการต่อต้านการคอร์รัปชั่นในองค์กร- หลักสูตร COSO 2013 ภาคทฤษฎีและปฏิบัติ- หลักสูตร IT Audit ของสภาวิชาชีพบัญชีฯ- หลักสูตรด้านตรวจสอบภายใน สมาคมผู้ตรวจสอบภายในฯ- หลักสูตรด้านภาษีอากร และการวางแผนภาษีอากร <p>หลักสูตรต่อเนื่องด้านมาตรฐานรายงานทางการเงินและมาตรฐานการสอบบัญชี</p> <ul style="list-style-type: none">- หลักสูตรมาตรฐานการบัญชีที่ปรับปรุงใหม่- หลักสูตรการตรวจสอบและการใช้ซอฟต์แวร์ในการตรวจสอบ- หลักสูตรการบริหารความเสี่ยงทั่วทั้งองค์กร (Advanced COSO ERM)- หลักสูตรที่ปรึกษาทางการเงิน สมาคมบริษัทหลักทรัพย์ไทย					



เอกสารแนบ 4
แบบประเมินความเพียงพอของระบบการควบคุมภายใน



แบบประเมินความเพียงพอของระบบการควบคุมภายใน

แนวคิดและวัตถุประสงค์

การมีระบบการควบคุมภายในที่ดีมีความสำคัญอย่างยิ่งสำหรับบริษัทจดทะเบียนหรือบริษัท ที่มีประชาชนเป็นผู้ถือหุ้น โดยระบบที่ดีจะสามารถช่วยป้องกัน บริหาร จัดการความเสี่ยงหรือความเสียหายต่างๆ ที่อาจเกิดขึ้นกับบริษัท และผู้ที่มีส่วนได้เสียได้เป็นอย่างดี ดังนั้น จึงเป็นหน้าที่ของคณะกรรมการบริษัทที่จะต้องดำเนินการให้มั่นใจว่า บริษัท มีระบบควบคุมภายในที่เหมาะสม และเพียงพอในการดูแลการดำเนินงานให้เป็นไปตามเป้าหมาย วัตถุประสงค์ กฎหมาย ข้อกำหนดที่เกี่ยวข้องได้อย่างมีประสิทธิภาพ สามารถป้องกันทรัพย์สิน จากการทุจริต เสียหาย รวมทั้งมีการจัดทำบัญชี รายงานที่ถูกต้อง น่าเชื่อถือ

สำนักงานคณะกรรมการกำกับหลักทรัพย์และตลาดหลักทรัพย์ (ก.ล.ต.) ได้รับความร่วมมือเป็นอย่างดีจากไพร์ซวอเตอร์เฮาส์คูเปอร์ส ประเทศไทย (PwC Thailand) ในการพัฒนาแบบประเมินความเพียงพอของระบบการควบคุมภายใน (“แบบประเมิน”) ฉบับนี้ขึ้น เพื่อเป็นเครื่องมือช่วยให้บริษัทใช้เป็นแนวทางในการประเมินความเพียงพอของระบบการควบคุมภายในของบริษัทด้วยตนเอง

แบบประเมินนี้ได้จัดทำตามแนวคิดของ COSO¹ (The Committee of Sponsoring Organizations of the Treadway Commission) ที่ได้ปรับปรุง framework ใหม่ เมื่อเดือนพฤษภาคม 2556 และนำมาปรับให้เข้าใจง่ายขึ้น รวมทั้งเหมาะสมกับบริษัทจดทะเบียนไทย ซึ่งคำถามหลักยังแบ่งออกเป็น 5 ส่วนเช่นเดียวกับแนวทางของ COSO เดิม แต่ได้ขยายความแต่ละส่วนออกเป็นหลักการย่อยรวม 17 หลักการ เพื่อให้เข้าใจและเห็นภาพของแต่ละส่วนได้ชัดเจนยิ่งขึ้น

การนำไปใช้

บริษัทควรใช้แบบประเมินนี้เป็นแนวทางในการประเมินหรือทบทวนความเพียงพอของระบบการควบคุมภายในอย่างน้อยทุกปี และอาจมีการทบทวนเพิ่มเติมหากเกิดเหตุการณ์ที่อาจส่งผลกระทบต่อการทำงานของบริษัท อย่างมีนัยสำคัญ การประเมินดังกล่าวควรผ่านการพิจารณาของคณะกรรมการตรวจสอบและคณะกรรมการบริษัทด้วย เพื่อให้เกิดการแลกเปลี่ยนความเห็น มีความเข้าใจตรงกัน และสามารถกำหนดแนวทางปฏิบัติที่เหมาะสมกับบริษัทได้

การตอบแบบประเมินในแต่ละข้อ ควรอยู่บนพื้นฐานของการปฏิบัติจริง หากประเมินแล้วพบว่า บริษัทยังขาดการควบคุมภายในที่เพียงพอในข้อใด (ไม่ว่าจะเป็นการไม่มีระบบในเรื่องนั้น หรือมีแล้วแต่ยังไม่เหมาะสม) บริษัทควรอธิบายเหตุผลและแนวทางแก้ไขประกอบไว้ด้วย

¹ เป็นคณะกรรมการร่วมของสถาบันวิชาชีพ 5 แห่ง ได้แก่ สถาบันผู้สอบบัญชีรับอนุญาตแห่งสหรัฐอเมริกา (AICPA) สถาบันผู้ตรวจสอบภายในสากล (Institute of Internal Auditors หรือ IIA) สถาบันผู้บริหารการเงิน (Financial Executives Institute หรือ FEI) สมาคมนักบัญชีแห่งสหรัฐอเมริกา (American Accounting Association หรือ AAA) และสถาบันนักบัญชีเพื่อการบริหาร (Institute of Management Accountants หรือ IMA)



การควบคุมภายในองค์กร (Control Environment)

1. องค์กรแสดงถึงความยึดมั่นในคุณค่าของความซื่อตรง (integrity) และจริยธรรม

คำถาม	ใช่	ไม่ใช่
1.1 คณะกรรมการและผู้บริหารกำหนดแนวทาง และมีการปฏิบัติที่อยู่บนหลักความซื่อตรงและการรักษาจรรยาบรรณในการดำเนินงานที่ครอบคลุมถึง 1.1.1 การปฏิบัติหน้าที่ประจำวัน และการตัดสินใจในเรื่องต่าง ๆ 1.1.2 การปฏิบัติต่อลูกค้า คู่ค้า และบุคคลภายนอก	✓	
1.2 มีข้อกำหนดที่เป็นลายลักษณ์อักษรให้ผู้บริหารและพนักงานปฏิบัติหน้าที่ด้วยความซื่อตรงและรักษาจรรยาบรรณ ที่ครอบคลุมถึง 1.2.1 มีข้อกำหนดเกี่ยวกับจริยธรรม (code of conduct) สำหรับผู้บริหารและพนักงาน ที่เหมาะสม 1.2.2 มีข้อกำหนดห้ามผู้บริหารและพนักงานปฏิบัติตนในลักษณะที่อาจก่อให้เกิดความขัดแย้งทางผลประโยชน์กับกิจการ ซึ่งรวมถึงการห้ามคอร์รัปชันอันทำให้เกิดความเสียหายต่อองค์กร ² 1.2.3 มีบทลงโทษที่เหมาะสมหากมีการฝ่าฝืนข้อกำหนดข้างต้น 1.2.4 มีการสื่อสารข้อกำหนดและบทลงโทษข้างต้นให้ผู้บริหารและพนักงานทุกคนรับทราบ เช่น รวมอยู่ในการปฐมนิเทศพนักงานใหม่ ให้พนักงานลงนามรับทราบข้อกำหนดและบทลงโทษเป็นประจำทุกปี รวมทั้งมีการเผยแพร่ code of conduct ให้แก่พนักงานและบุคคลภายนอกได้รับทราบ	✓	
1.3 มีกระบวนการติดตามและประเมินผลการปฏิบัติตาม Code of Conduct 1.3.1 การติดตามและประเมินผลโดยหน่วยงานตรวจสอบภายในหรือหน่วยงานกำกับดูแลการปฏิบัติ (compliance unit) 1.3.2 การประเมินตนเองโดยผู้บริหารและพนักงาน 1.3.3 การประเมินโดยผู้เชี่ยวชาญที่เป็นอิสระจากภายนอกองค์กร	✓	
1.4 มีการจัดการอย่างทันเวลา หากพบการไม่ปฏิบัติตามข้อกำหนดเกี่ยวกับความซื่อตรงและการรักษาจรรยาบรรณ 1.4.1 มีกระบวนการที่ทำให้สามารถตรวจพบการฝ่าฝืนได้ภายในเวลาที่เหมาะสม 1.4.2 มีกระบวนการที่ทำให้สามารถลงโทษหรือจัดการกับการฝ่าฝืนได้อย่างเหมาะสม และภายในเวลาอันควร 1.4.3 มีการแก้ไขการกระทำที่ขัดต่อหลักความซื่อตรงและการรักษาจรรยาบรรณอย่าง	✓	

² บริษัทควรกำหนดการควบคุมภายในตามมาตรการต่อต้านคอร์รัปชันให้เหมาะสมกับความเสี่ยงของบริษัท



คำถาม	ใช่	ไม่ใช่
เหมาะสม และภายในเวลาอันควร		

2. คณะกรรมการมีความเป็นอิสระจากฝ่ายบริหาร และทำหน้าที่กำกับดูแล (Oversight) และพัฒนาการดำเนินการด้านการควบคุมภายใน

คำถาม	ใช่	ไม่ใช่
2.1 มีการกำหนดบทบาทหน้าที่ของคณะกรรมการแยกจากฝ่ายบริหาร โดยได้สงวนสิทธิอำนาจเฉพาะของคณะกรรมการไว้อย่างชัดเจน	✓	
2.2 คณะกรรมการกำกับดูแลให้มีการกำหนดเป้าหมายการดำเนินธุรกิจที่ชัดเจนและวัดผลได้ เพื่อเป็นแนวทางในการปฏิบัติงานของผู้บริหารและพนักงาน	✓	
2.3 คณะกรรมการกำกับดูแลให้บริษัทกำหนดบทบาทหน้าที่ของคณะกรรมการและผู้บริหารให้ถูกต้องตามกฎหมาย กฎบัตร ซึ่งครอบคลุมบทบาทที่สำคัญของคณะกรรมการตรวจสอบ ผู้สอบบัญชี ผู้ตรวจสอบภายใน และผู้รับผิดชอบต่อรายงานทางการเงิน	✓	
2.4 คณะกรรมการเป็นผู้มีความรู้เกี่ยวกับธุรกิจของบริษัท และมีความเชี่ยวชาญที่เป็นประโยชน์ต่อบริษัท หรือสามารถขอคำแนะนำจากผู้เชี่ยวชาญในเรื่องนั้นๆได้	✓	
2.5 คณะกรรมการประกอบด้วยกรรมการอิสระที่มีความรู้ ความสามารถน่าเชื่อถือ และมีความเป็นอิสระในการปฏิบัติหน้าที่อย่างแท้จริง เช่น ไม่มีความสัมพันธ์ทางธุรกิจกับบริษัท ไม่มีความสัมพันธ์อื่นใด อันอาจมีอิทธิพลต่อการใช้ดุลยพินิจและปฏิบัติหน้าที่อย่างเป็นอิสระ ในจำนวนที่เหมาะสมเพียงพอ	✓	
2.6 คณะกรรมการกำกับดูแลการพัฒนาและปฏิบัติเรื่องการควบคุมภายในในองค์กร ซึ่งครอบคลุมทั้งการสร้างสภาพแวดล้อมการควบคุม การประเมินความเสี่ยง กิจกรรมการควบคุม ข้อมูลและการสื่อสาร และการติดตาม	✓	

3. ฝ่ายบริหารได้จัดให้มีโครงสร้างสายการรายงาน การกำหนดอำนาจในการสั่งการและความรับผิดชอบที่เหมาะสมเพื่อให้องค์กรบรรลุวัตถุประสงค์ ภายใต้การกำกับดูแล (oversight) ของคณะกรรมการ

คำถาม	ใช่	ไม่ใช่
3.1 ผู้บริหารระดับสูงกำหนดโครงสร้างองค์กรที่สนับสนุนการบรรลุวัตถุประสงค์ของบริษัท โดยพิจารณาถึงความเหมาะสมทั้งทางธุรกิจและกฎหมาย รวมถึงการจัดให้มีการควบคุมภายในอย่างมีประสิทธิภาพ เช่น แบ่งแยกหน้าที่ในส่วนงานที่สำคัญ ซึ่งทำให้เกิดการตรวจสอบถ่วงดุลระหว่างกัน มีงานตรวจสอบภายในที่ขึ้นตรงกับกรรมการตรวจสอบ และมีสายการรายงานที่ชัดเจน เป็นต้น	✓	



คำถาม	ใช่	ไม่ใช่
3.2 ผู้บริหารระดับสูงกำหนดสายการรายงานในบริษัท โดยพิจารณาถึงความเหมาะสมเกี่ยวกับอำนาจหน้าที่ ความรับผิดชอบ และการสื่อสารข้อมูล	✓	
3.3 มีการกำหนด มอบหมาย และจำกัดอำนาจหน้าที่และความรับผิดชอบอย่างเหมาะสมระหว่างคณะกรรมการบริษัท ผู้บริหารระดับสูง ผู้บริหาร และพนักงาน	✓	

4. แสดงถึงความมุ่งมั่นในการจูงใจ พัฒนาและรักษาบุคลากรที่มีความรู้ความสามารถ

คำถาม	ใช่	ไม่ใช่
4.1 บริษัทมีนโยบายและวิธีการปฏิบัติเพื่อจัดหา พัฒนา และรักษาบุคลากรที่มีความรู้และความสามารถที่เหมาะสม และมีกระบวนการสอบทานนโยบายและวิธีการปฏิบัตินั้นอย่างสม่ำเสมอ	✓	
4.2 บริษัทมีกระบวนการประเมินผลการปฏิบัติงาน การให้แรงจูงใจหรือรางวัลต่อบุคลากรที่มีผลการปฏิบัติงานดี และการจัดการต่อบุคลากรที่มีผลงานไม่บรรลุเป้าหมาย รวมถึง การสื่อสารกระบวนการเหล่านี้ให้ผู้บริหารและพนักงานทราบ	✓	
4.3 บริษัทมีกระบวนการแก้ไขปัญหาหรือเตรียมพร้อมสำหรับการขาดบุคลากรที่มีความรู้และความสามารถที่เหมาะสมอย่างทันเวลา	✓	
4.4 บริษัทมีกระบวนการสรรหา พัฒนา และรักษาผู้บริหารและพนักงานทุกคน เช่น การจัดระบบที่ปรึกษา (Monitoring) และการฝึกอบรม	✓	
4.5 บริษัทมีแผนและกระบวนการสรรหาผู้สืบทอดตำแหน่ง (succession plan) ที่สำคัญ	✓	

5. องค์กรกำหนดให้บุคลากรมีหน้าที่และความรับผิดชอบในการควบคุมภายใน เพื่อให้บรรลุตามวัตถุประสงค์ขององค์กร

คำถาม	ใช่	ไม่ใช่
5.1 คณะกรรมการและผู้บริหารมีกระบวนการและการสื่อสารเชิงบังคับให้บุคลากรทุกคนมีความรับผิดชอบต่อการควบคุมภายใน และจัดให้มีการปรับปรุงแก้ไขกระบวนการปฏิบัติ ในกรณีที่เป็น	✓	
5.2 คณะกรรมการและผู้บริหารกำหนดตัวชี้วัดผลการปฏิบัติงาน การสร้างแรงจูงใจ และการให้รางวัล ที่เหมาะสม โดยพิจารณาทั้งเรื่องการปฏิบัติตาม Code of Conduct และวัตถุประสงค์ในระยะสั้นและระยะยาวของบริษัท	✓	
5.3 คณะกรรมการและผู้บริหารประเมินแรงจูงใจและการให้รางวัลอย่างต่อเนื่อง	✓	



คำถาม	ใช่	ไม่ใช่
โดยเน้นให้สามารถเชื่อมโยงกับความสำเร็จของหน้าที่ในการปฏิบัติตามการควบคุมภายในด้วย		
5.4 คณะกรรมการและผู้บริหารได้พิจารณาไม่ให้มีการสร้างแรงกดดันที่มากเกินไปในการปฏิบัติหน้าที่ของบุคลากรแต่ละคน	✓	

การประเมินความเสี่ยง (Risk Assessment)

6. องค์กรกำหนดวัตถุประสงค์ไว้อย่างชัดเจนเพียงพอ เพื่อให้สามารถระบุและประเมินความเสี่ยงต่างๆ ที่เกี่ยวข้องกับกระบวนการวัตถุประสงค์ขององค์กร

คำถาม	ใช่	ไม่ใช่
6.1 บริษัทสามารถปฏิบัติตามมาตรฐานการบัญชีที่รับรองโดยทั่วไป และเหมาะสมกับธุรกิจในช่วงนั้น โดยแสดงได้ว่ารายการในรายงานทางการเงินมีตัวตนจริง ครบถ้วน แสดงถึงสิทธิหรือภาระผูกพันของบริษัทได้ถูกต้อง มีมูลค่าเหมาะสม และเปิดเผยข้อมูลครบถ้วน ถูกต้อง	✓	
6.2 บริษัทกำหนดสาระสำคัญของรายการทางการเงิน โดยพิจารณาถึงปัจจัยที่สำคัญ เช่น ผู้ใช้รายงานทางการเงิน ขนาดของรายการ แนวโน้มของธุรกิจ	✓	
6.3 รายงานทางการเงินของบริษัทสะท้อนถึงกิจกรรมการดำเนินงานของบริษัทอย่างแท้จริง	✓	
6.4 คณะกรรมการหรือคณะกรรมการบริหารความเสี่ยง อนุมัติและสื่อสารนโยบายการบริหารความเสี่ยงให้ผู้บริหารและพนักงานทุกคนรับทราบและถือปฏิบัติ จนเป็นส่วนหนึ่งของวัฒนธรรมขององค์กร	✓	

7. องค์กรระบุและวิเคราะห์ความเสี่ยงทุกประเภทที่อาจกระทบต่อการบรรลุวัตถุประสงค์ไว้อย่างครอบคลุมทั่วทั้งองค์กร

คำถาม	ใช่	ไม่ใช่
7.1 บริษัทระบุความเสี่ยงทุกประเภทซึ่งอาจมีผลกระทบต่อ การดำเนินธุรกิจทั้งระดับองค์กร หน่วยงาน ธุรกิจ ฝ่ายงาน และหน้าที่งานต่าง ๆ	✓	
7.2 บริษัทวิเคราะห์ความเสี่ยงทุกประเภทที่อาจเกิดจากทั้งปัจจัยภายในและปัจจัยภายนอกองค์กร ซึ่งรวมถึงความเสี่ยงด้านกลยุทธ์ การดำเนินงาน การรายงาน การปฏิบัติตามกฎเกณฑ์ และด้านเทคโนโลยีสารสนเทศ	✓	
7.3 ผู้บริหารทุกระดับมีส่วนร่วมในการบริหารความเสี่ยง	✓	
7.4 บริษัทได้ประเมินความสำคัญของความเสี่ยง โดยพิจารณาทั้งโอกาสเกิดเหตุการณ์ และผลกระทบที่อาจเกิดขึ้น	✓	



คำถาม	ใช่	ไม่ใช่
7.5 บริษัทมีมาตรการและแผนปฏิบัติงานเพื่อจัดการความเสี่ยง โดยอาจเป็นการยอมรับความเสี่ยงนั้น (acceptance) การลดความเสี่ยง (reduction) การหลีกเลี่ยงความเสี่ยง (avoidance) หรือการร่วมรับความเสี่ยง (sharing)	✓	

8. **องค์กรได้พิจารณาถึงโอกาสที่จะเกิดการทุจริต ในการประเมินความเสี่ยงที่จะบรรลุวัตถุประสงค์ขององค์กร**

คำถาม	ใช่	ไม่ใช่
8.1 บริษัทประเมินโอกาสที่จะเกิดการทุจริตขึ้น โดยครอบคลุมการทุจริตแบบต่างๆ เช่น การจัดทำรายงานทางการเงินเท็จ การทำให้สูญเสียทรัพย์สิน การคอร์รัปชัน การที่ผู้บริหารสามารถฝ่าฝืนระบบควบคุมภายใน (management override of internal controls) การเปลี่ยนแปลงข้อมูลในรายงานที่สำคัญ การได้มาหรือใช้ไปซึ่งทรัพย์สินโดยไม่ถูกต้อง เป็นต้น	✓	
8.2 บริษัทได้ทบทวนเป้าหมายการปฏิบัติงานอย่างรอบคอบ โดยพิจารณาความเป็นไปได้ของเป้าหมายที่กำหนดแล้ว รวมทั้งได้พิจารณาความสมเหตุสมผลของการให้สิ่งจูงใจหรือผลตอบแทนแก่พนักงานแล้วด้วยว่า ไม่มีลักษณะส่งเสริมให้พนักงานกระทำไม่เหมาะสม เช่น ไม่ตั้งเป้าหมายยอดขายของบริษัทไว้สูงเกินความเป็นจริง จนทำให้เกิดแรงจูงใจในการตกแต่งตัวเลขยอดขาย เป็นต้น	✓	
8.3 คณะกรรมการตรวจสอบได้พิจารณาและสอบถามผู้บริหารเกี่ยวกับโอกาสในการเกิดทุจริต และมาตรการที่บริษัทดำเนินการเพื่อป้องกันหรือแก้ไขการทุจริต	✓	
8.4 บริษัทได้สื่อสารให้พนักงานทุกคนเข้าใจและปฏิบัติตามนโยบายและแนวปฏิบัติที่กำหนดไว้	✓	

9. **องค์กรสามารถระบุและประเมินความเปลี่ยนแปลงที่อาจมีผลกระทบต่อระบบการควบคุมภายใน**

คำถาม	ใช่	ไม่ใช่
9.1 บริษัทประเมินการเปลี่ยนแปลงปัจจัยภายนอกองค์กร ที่อาจมีผลกระทบต่อการดำเนินธุรกิจ การควบคุมภายใน และรายงานทางการเงิน ตลอดจนได้กำหนดมาตรการตอบสนองต่อการเปลี่ยนแปลงนั้นอย่างเพียงพอแล้ว	✓	
9.2 บริษัทประเมินการเปลี่ยนแปลงรูปแบบการทำธุรกิจ ที่อาจมีผลกระทบต่อการดำเนินธุรกิจ การควบคุมภายใน และรายงานทางการเงิน ตลอดจนได้กำหนดมาตรการตอบสนองต่อการเปลี่ยนแปลงนั้นอย่างเพียงพอแล้ว	✓	



คำถาม	ใช่	ไม่ใช่
9.3 บริษัทประเมินการเปลี่ยนแปลงผู้นำองค์กร ที่อาจมีผลกระทบต่อ การดำเนินธุรกิจ การควบคุมภายใน และรายงานทางการเงิน ตลอดจนได้กำหนดมาตรการตอบสนองต่อการเปลี่ยนแปลงนั้น อย่างเพียงพอแล้ว	✓	

การควบคุมการปฏิบัติงาน (Control Activities)**10. องค์กรมีมาตรการควบคุมที่ช่วยลดความเสี่ยงที่จะไม่บรรลุวัตถุประสงค์ขององค์กร ให้อยู่ในระดับที่ยอมรับได้**

คำถาม	ใช่	ไม่ใช่
10.1 มาตรการควบคุมของบริษัทมีความเหมาะสมกับความเสี่ยง และลักษณะเฉพาะขององค์กร เช่น สภาพแวดล้อม ความซับซ้อนของงาน ลักษณะงาน ขอบเขตการดำเนินงาน รวมถึงลักษณะเฉพาะอื่น ๆ	✓	
10.2 บริษัทมีมาตรการควบคุมภายในที่กำหนดเป็นลายลักษณ์อักษร และครอบคลุมกระบวนการต่าง ๆ อย่างเหมาะสม เช่น มีนโยบายและระเบียบวิธีปฏิบัติงานเกี่ยวกับธุรกรรมด้านการเงิน การจัดซื้อ และการบริหารทั่วไป ตลอดจนกำหนดขอบเขต อำนาจหน้าที่ และลำดับชั้นการอนุมัติของผู้บริหารในแต่ละระดับไว้อย่างชัดเจน รัดกุม เพื่อให้สามารถป้องกันการทุจริตได้ เช่น มีการกำหนดขนาดวงเงินและอำนาจอนุมัติของผู้บริหารแต่ละระดับ ขั้นตอนในการอนุมัติโครงการลงทุน ขั้นตอนการจัดซื้อและวิธีการคัดเลือกผู้ขาย การบันทึกข้อมูลรายละเอียดการตัดสินใจจัดซื้อ ขั้นตอนการเบิกจ่ายวัสดุอุปกรณ์ หรือ การเบิกใช้เครื่องมือต่างๆ เป็นต้น โดยได้จัดให้มีกระบวนการรับทราบกรณีต่างๆ ดังนี้ 10.2.1 การเก็บรวบรวมข้อมูลเกี่ยวกับผู้ถือหุ้นรายใหญ่ กรรมการ ผู้บริหาร และผู้ที่เกี่ยวข้องกับบุคคลดังกล่าว รวมทั้งบุคคลที่เกี่ยวข้องกัน เพื่อประโยชน์ในการติดตามและสอบทานการทำรายการระหว่างกัน หรือรายการที่อาจมีความขัดแย้งทางผลประโยชน์ รวมทั้งมีการปรับปรุงข้อมูลให้เป็นปัจจุบันเสมอ 10.2.2 กรณีที่บริษัทอนุมัติธุรกรรมหรือทำสัญญากับผู้ที่เกี่ยวข้องในลักษณะที่มีผลผูกพันบริษัทในระยะยาวไปแล้ว เช่น การทำสัญญาซื้อขายสินค้า การให้กู้ยืม การค้าประกัน บริษัทได้ติดตามให้มั่นใจแล้วว่า มีการปฏิบัติตามเงื่อนไขที่ตกลงกันไว้ตลอดระยะเวลาที่มีผลผูกพันบริษัท เช่น ติดตามการชำระหนี้ตามที่กำหนด หรือมีการทบทวนความเหมาะสมของสัญญา เป็นต้น	✓	
10.3 บริษัทกำหนดให้การควบคุมภายในมีความหลากหลายอย่างเหมาะสม เช่น การควบคุมแบบ manual และ automated หรือการควบคุมแบบป้องกันและติดตาม	✓	



คำถาม	ใช่	ไม่ใช่
10.4 บริษัทกำหนดให้มีการควบคุมภายในในทุกระดับขององค์กร เช่น ทั้งระดับกลุ่มบริษัท หน่วยธุรกิจ สายงาน ฝ่ายงาน แผนก หรือกระบวนการ	✓	
10.5 บริษัทมีการแบ่งแยกหน้าที่ความรับผิดชอบในงาน 3 ด้านต่อไปนี้ ออกจากกันโดยเด็ดขาด เพื่อเป็นการตรวจสอบซึ่งกันและกัน กล่าวคือ (1) หน้าที่อนุมัติ (2) หน้าที่บันทึกรายการบัญชีและข้อมูลสารสนเทศ และ (3) หน้าที่ในการดูแลจัดเก็บทรัพย์สิน	✓	

11. องค์กรเลือกและพัฒนากิจกรรมการควบคุมทั่วไปด้วยระบบเทคโนโลยี เพื่อช่วยสนับสนุนการบรรลุวัตถุประสงค์

คำถาม	ใช่	ไม่ใช่
11.1 บริษัทควรกำหนดความเกี่ยวข้องกันระหว่างการใช้เทคโนโลยีสารสนเทศ ในกระบวนการปฏิบัติงานและการควบคุมทั่วไปของระบบสารสนเทศ	✓	
11.2 บริษัทควรกำหนดการควบคุมของโครงสร้างพื้นฐานของระบบเทคโนโลยีให้มีความเหมาะสม	✓	
11.3 บริษัทควรกำหนดการควบคุมด้านความปลอดภัยของระบบเทคโนโลยีให้มีความเหมาะสม	✓	
11.4 บริษัทควรกำหนดการควบคุมกระบวนการได้มา การพัฒนา และการบำรุงรักษาระบบเทคโนโลยีให้มีความเหมาะสม	✓	

12. องค์กรจัดให้มีกิจกรรมการควบคุมผ่านทางนโยบาย ซึ่งได้กำหนดสิ่งที่คาดหวังและขั้นตอนการปฏิบัติ เพื่อให้นโยบายที่กำหนดไว้นั้นสามารถนำไปสู่การปฏิบัติได้

คำถาม	ใช่	ไม่ใช่
12.1 บริษัทมีนโยบายที่รัดกุมเพื่อติดตามให้การทำธุรกรรมของผู้ถือหุ้นรายใหญ่ กรรมการ ผู้บริหาร หรือผู้ที่เกี่ยวข้องกับบุคคลดังกล่าว ต้องผ่านขั้นตอนการอนุมัติที่กำหนด เช่น ข้อบังคับของบริษัท เกณฑ์ของตลาดหลักทรัพย์แห่งประเทศไทย เกณฑ์ของสำนักงาน ฯลฯ เพื่อป้องกันการหาโอกาสหรือนำผลประโยชน์ของบริษัทไปใช้ส่วนตัว	✓	
12.2 บริษัทมีนโยบายเพื่อให้การพิจารณาอนุมัติธุรกรรมกระทำโดยผู้ที่ไม่มีส่วนได้เสียในธุรกรรมนั้น	✓	
12.3 บริษัทมีนโยบายเพื่อให้การพิจารณาอนุมัติธุรกรรมค่านึงถึงประโยชน์สูงสุดของบริษัทเป็นสำคัญ และพิจารณาโดยถือเสมือนเป็นรายการที่กระทำกับบุคคลภายนอก (at arms' length basis)	✓	



คำถาม	ใช่	ไม่ใช่
12.4 บริษัทมีกระบวนการติดตามดูแลการดำเนินงานของบริษัทย่อยหรือบริษัทร่วม รวมทั้งกำหนดแนวทางให้บุคคลที่บริษัทแต่งตั้งให้เป็นกรรมการหรือผู้บริหาร ในบริษัทย่อยหรือร่วมนั้น ถือปฏิบัติ (หากบริษัทไม่มีเงินลงทุนในบริษัทย่อยหรือ บริษัทร่วมไม่ต้องตอบข้อนี้)	✓	
12.5 บริษัทกำหนดหน้าที่และความรับผิดชอบในการนำนโยบายและกระบวนการไปปฏิบัติโดยผู้บริหารและพนักงาน	✓	
12.6 นโยบายและกระบวนการปฏิบัติของบริษัท ได้รับการนำไปใช้ในเวลาที่เหมาะสม โดยบุคลากรที่มีความสามารถ รวมถึงการครอบคลุมกระบวนการแก้ไขข้อผิดพลาดในการปฏิบัติงาน	✓	
12.7 บริษัททบทวนนโยบายและกระบวนการปฏิบัติให้มีความเหมาะสมอยู่เสมอ	✓	

ระบบสารสนเทศและการสื่อสารข้อมูล (Information & Communication)**13. องค์กรมีข้อมูลที่เกี่ยวข้องและมีคุณภาพ เพื่อสนับสนุนให้การควบคุมภายในสามารถดำเนินการไปตามที่กำหนดไว้**

คำถาม	ใช่	ไม่ใช่
13.1 บริษัทกำหนดข้อมูลที่ต้องการใช้ในการดำเนินงาน ทั้งข้อมูลจากภายในและภายนอกองค์กร ที่มีคุณภาพและเกี่ยวข้องต่องาน	✓	
13.2 บริษัทพิจารณาทั้งต้นทุนและประโยชน์ที่จะได้รับ รวมถึงปริมาณและความถูกต้องของข้อมูล	✓	
13.3 บริษัทดำเนินการเพื่อให้คณะกรรมการมีข้อมูลที่สำคัญอย่างเพียงพอสำหรับใช้ประกอบการตัดสินใจ ตัวอย่างข้อมูลที่สำคัญ เช่น รายละเอียดของเรื่องที่เสนอให้พิจารณา เหตุผล ผลกระทบต่อบริษัท ทางเลือกต่าง ๆ	✓	
13.4 บริษัทดำเนินการเพื่อให้กรรมการบริษัทได้รับหนังสือนัดประชุมหรือเอกสารประกอบการประชุมที่ระบุข้อมูลที่จำเป็นและเพียงพอต่อการพิจารณาก่อนการประชุมล่วงหน้าอย่างน้อยภายในระยะเวลาขั้นต่ำตามที่กฎหมายกำหนด	✓	
13.5 บริษัทดำเนินการเพื่อให้รายงานการประชุมคณะกรรมการมีรายละเอียดตามควร เพื่อให้สามารถตรวจสอบย้อนหลังเกี่ยวกับความเหมาะสมในการปฏิบัติหน้าที่ของกรรมการแต่ละราย เช่น การบันทึกข้อซักถามของกรรมการ ความเห็นหรือข้อสังเกตของกรรมการในเรื่องที่พิจารณา ความเห็นของกรรมการรายที่ไม่เห็นด้วยกับเรื่องที่เสนอพร้อมเหตุผล เป็นต้น	✓	
13.6 บริษัทมีการดำเนินการดังต่อไปนี้ 13.6.1 มีการจัดเก็บเอกสารสำคัญ ไว้อย่างครบถ้วนเป็นหมวดหมู่ 13.6.2 กรณีที่ได้รับแจ้งจากผู้สอบบัญชีหรือผู้ตรวจสอบภายในว่ามีข้อบกพร่องในการควบคุมภายใน บริษัทได้แก้ไขข้อบกพร่องนั้นอย่างครบถ้วนแล้ว	✓	



14. องค์กรสื่อสารข้อมูลภายในองค์กร ซึ่งรวมถึงวัตถุประสงค์และความรับผิดชอบต่อการควบคุมภายในที่จำเป็นต่อการสนับสนุนให้การควบคุมภายในสามารถดำเนินไปได้ตามที่วางไว้

คำถาม	ใช่	ไม่ใช่
14.1 บริษัทมีกระบวนการสื่อสารข้อมูลภายในอย่างมีประสิทธิภาพ และมีช่องทางการสื่อสารที่เหมาะสม เพื่อสนับสนุนการควบคุมภายใน	✓	
14.2 บริษัทมีการรายงานข้อมูลที่สำคัญถึงคณะกรรมการบริษัทอย่างสม่ำเสมอ และคณะกรรมการบริษัทสามารถเข้าถึงแหล่งสารสนเทศที่จำเป็นต่อการปฏิบัติงาน หรือสอบถามรายการต่าง ๆ ตามที่ต้องการ เช่น การกำหนดบุคคลที่เป็นศูนย์ติดต่อเพื่อให้สามารถติดต่อขอข้อมูลอื่นนอกจากที่ได้รับจากผู้บริหาร รวมทั้งการติดต่อสอบถามข้อมูลจากผู้สอบบัญชี ผู้ตรวจสอบภายใน การจัดประชุมระหว่างคณะกรรมการและผู้บริหารตามที่คณะกรรมการร้องขอ การจัดกิจกรรมพบปะหารือระหว่างคณะกรรมการและผู้บริหารนอกเหนือจากการประชุมคณะกรรมการ เป็นต้น	✓	
14.3 บริษัทจัดให้มีช่องทางการสื่อสารพิเศษหรือช่องทางลับเพื่อให้บุคคลต่าง ๆ ภายในบริษัทสามารถแจ้งข้อมูลหรือเบาะแสเกี่ยวกับการฉ้อฉลหรือทุจริตภายในบริษัท (whistle-blower hotline) ได้อย่างปลอดภัย	✓	

15. องค์กรได้สื่อสารกับหน่วยงานภายนอก เกี่ยวกับประเด็นที่อาจมีผลกระทบต่อการควบคุมภายใน

คำถาม	ใช่	ไม่ใช่
15.1 บริษัทมีกระบวนการสื่อสารข้อมูลกับผู้มีส่วนได้เสียภายนอกองค์กรอย่างมีประสิทธิภาพ และมีช่องทางการสื่อสารที่เหมาะสม เพื่อสนับสนุนการควบคุมภายใน เช่น จัดให้มีเจ้าหน้าที่หรือหน่วยงานนักกลางทุนสัมพันธ์ ศูนย์รับเรื่องร้องเรียน เป็นต้น	✓	
15.2 บริษัทจัดให้มีช่องทางการสื่อสารพิเศษหรือช่องทางลับให้ผู้มีส่วนได้เสียภายนอกองค์กรสามารถแจ้งข้อมูลหรือเบาะแสเกี่ยวกับการฉ้อฉลหรือทุจริต (whistle-blower hotline) แก่บริษัทได้อย่างปลอดภัย	✓	

ระบบการติดตาม (Monitoring Activities)

16. องค์กรติดตามและประเมินผลการควบคุมภายใน เพื่อให้มั่นใจได้ว่าการควบคุมภายในยังดำเนินไปอย่างครบถ้วน เหมาะสม

คำถาม	ใช่	ไม่ใช่
16.1 บริษัทจัดให้มีกระบวนการติดตามการปฏิบัติตามจรรยาบรรณธุรกิจและข้อกำหนดห้ามฝ้าย	✓	



คำถาม	ใช่	ไม่ใช่
บริหารและพนักงานปฏิบัติตนในลักษณะที่อาจก่อให้เกิดความขัดแย้งทางผลประโยชน์ เช่น กำหนดให้แต่ละส่วนงานติดตามการปฏิบัติ และรายงานผู้บังคับบัญชา หรือมอบหมายให้หน่วยงานตรวจสอบภายในติดตามการปฏิบัติ และรายงานต่อคณะกรรมการตรวจสอบ เป็นต้น		
16.2 บริษัทจัดให้มีการตรวจสอบการปฏิบัติตามระบบการควบคุมภายในที่วางไว้ โดยการประเมินตนเอง และ/หรือการประเมินอิสระโดยผู้ตรวจสอบภายใน	✓	
16.3 ความถี่ในการติดตามและประเมินผลมีความเหมาะสมกับการเปลี่ยนแปลงของบริษัท	✓	
16.4 ดำเนินการติดตามและประเมินผลระบบการควบคุมภายใน โดยผู้ที่มีความรู้และความสามารถ	✓	
16.5 บริษัทกำหนดแนวทางการรายงานผลการตรวจสอบภายในให้ขึ้นตรงต่อคณะกรรมการตรวจสอบ	✓	
16.6 บริษัทส่งเสริมให้ผู้ตรวจสอบภายในปฏิบัติหน้าที่ตามมาตรฐานสากล การปฏิบัติงานวิชาชีพ การตรวจสอบภายใน (International Standards for the Professional Practice of Internal Auditing, IIA)	✓	

17. องค์การประเมินและสื่อสารข้อบกพร่องของการควบคุมภายในอย่างทันเวลาต่อบุคคลที่รับผิดชอบ ซึ่งรวมถึงผู้บริหารระดับสูงและคณะกรรมการตามความเหมาะสม

คำถาม	ใช่	ไม่ใช่
17.1 บริษัทประเมินผลและสื่อสารข้อบกพร่องของการควบคุมภายใน และดำเนินการเพื่อติดตามแก้ไขอย่างทันท่วงที หากผลการดำเนินงานที่เกิดขึ้นแตกต่างจากเป้าหมาย ที่กำหนดไว้ อย่างมีนัยสำคัญ	✓	
17.2 บริษัทมีนโยบายการรายงาน ดังนี้ 17.2.1 ฝ่ายบริหารต้องรายงานต่อคณะกรรมการบริษัทโดยพลัน ในกรณีที่เกิดเหตุการณ์หรือสงสัยว่ามีเหตุการณ์ทุจริตอย่างร้ายแรง มีการปฏิบัติที่ฝ่าฝืนกฎหมาย หรือมีการกระทำที่ผิดปกติอื่น ซึ่งอาจกระทบต่อชื่อเสียงและฐานะการเงินของบริษัทอย่างมีนัยสำคัญ 17.2.2 รายงานข้อบกพร่องที่เป็นสาระสำคัญ พร้อมแนวทางการแก้ไขปัญหา (แม้ว่าจะได้เริ่มดำเนินการจัดการแล้ว) ต่อคณะกรรมการบริษัท/คณะกรรมการตรวจสอบ เพื่อพิจารณาภายในระยะเวลาอันควร 17.2.3 รายงานความคืบหน้าในการปรับปรุงข้อบกพร่องที่เป็นสาระสำคัญต่อคณะกรรมการบริษัท/คณะกรรมการตรวจสอบ	✓	



เอกสารแนบ 5
งบการเงิน

บริษัท วี.แอล.เอ็นเตอร์ไพรส์ จำกัด

งบการเงิน
สำหรับปีสิ้นสุดวันที่ 31 ธันวาคม 2559

รายงานของผู้สอบบัญชีรับอนุญาต

เสนอ ผู้ถือหุ้นและคณะกรรมการ
บริษัท วี.แอล.เอ็นเตอร์ไพรส์ จำกัด

ความเห็น

ข้าพเจ้าได้ตรวจสอบงบการเงินของ บริษัท วี.แอล.เอ็นเตอร์ไพรส์ จำกัด (บริษัท) ซึ่งประกอบด้วยงบแสดงฐานะการเงิน ณ วันที่ 31 ธันวาคม 2559 งบกำไรขาดทุนเบ็ดเสร็จ งบแสดงการเปลี่ยนแปลง ส่วนของผู้ถือหุ้นและงบกระแสเงินสดสำหรับปีสิ้นสุดวันเดียวกันและหมายเหตุประกอบงบการเงินรวมถึงหมายเหตุสรุปนโยบายการบัญชีที่สำคัญ

ข้าพเจ้าเห็นว่า งบการเงินข้างต้นนี้แสดงฐานะการเงินของ บริษัท วี.แอล.เอ็นเตอร์ไพรส์ จำกัด ณ วันที่ 31 ธันวาคม 2559 และผลการดำเนินงานและกระแสเงินสดสำหรับปีสิ้นสุดวันเดียวกัน โดยถูกต้องตามที่ควรในสาระสำคัญตามมาตรฐานการรายงานทางการเงิน

เกณฑ์ในการแสดงความเห็น

ข้าพเจ้าได้ปฏิบัติงานตรวจสอบตามมาตรฐานการสอบบัญชี ความรับผิดชอบของข้าพเจ้าได้กล่าวไว้ในส่วนของความรับผิดชอบของผู้สอบบัญชีต่อการตรวจสอบงบการเงินในรายงานของข้าพเจ้า ข้าพเจ้ามีความเป็นอิสระจากบริษัทตามข้อกำหนดจรรยาบรรณของผู้ประกอบวิชาชีพบัญชีที่กำหนดโดยสภาวิชาชีพบัญชี ในพระบรมราชูปถัมภ์ ในส่วนที่เกี่ยวข้องกับการตรวจสอบงบการเงิน และข้าพเจ้าได้ปฏิบัติตามความรับผิดชอบด้านจรรยาบรรณอื่นๆ ซึ่งเป็นไปตามข้อกำหนดเหล่านี้ ข้าพเจ้าเชื่อว่าหลักฐานการสอบบัญชีที่ข้าพเจ้าได้รับเพียงพอและเหมาะสมเพื่อใช้เป็นเกณฑ์ในการแสดงความเห็นของข้าพเจ้า

ความรับผิดชอบของผู้บริหารต่องบการเงิน

ผู้บริหารมีหน้าที่รับผิดชอบในการจัดทำและนำเสนองบการเงินเหล่านี้ โดยถูกต้องตามที่ควรตามมาตรฐานการรายงานทางการเงิน และรับผิดชอบเกี่ยวกับการควบคุมภายในที่ผู้บริหารพิจารณาว่าจำเป็น เพื่อให้สามารถจัดทำงบการเงินที่ปราศจากการแสดงข้อมูลที่ขัดต่อข้อเท็จจริงอันเป็นสาระสำคัญ ไม่ว่าจะเกิดจากการทุจริตหรือข้อผิดพลาด

ในการจัดทำงบการเงิน ผู้บริหารรับผิดชอบในการประเมินความสามารถของบริษัทในการดำเนินงานต่อเนื่อง เปิดเผยเรื่องที่เกี่ยวข้องกับการดำเนินงานต่อเนื่อง และการใช้เกณฑ์การบัญชีสำหรับการดำเนินงานต่อเนื่องเว้นแต่ผู้บริหารมีความตั้งใจที่จะเลิกบริษัทหรือหยุดดำเนินงานหรือไม่ สามารถดำเนินงานต่อเนื่องต่อไปได้

ความรับผิดชอบของผู้สอบบัญชีต่อการตรวจสอบงบการเงิน

การตรวจสอบของข้าพเจ้ามีวัตถุประสงค์เพื่อให้ได้ความเชื่อมั่นอย่างสมเหตุสมผลว่างบการเงินโดยรวมปราศจากการแสดงข้อมูลที่ขัดต่อข้อเท็จจริงอันเป็นสาระสำคัญหรือไม่ ไม่ว่าจะเกิดจากการทุจริตหรือข้อผิดพลาด และเสนอรายงานของผู้สอบบัญชีซึ่งรวมความเห็นของข้าพเจ้าอยู่ด้วย ความเชื่อมั่นอย่างสมเหตุสมผลคือความเชื่อมั่นในระดับสูงแต่ไม่ได้เป็นการรับประกันว่าการปฏิบัติงานตรวจสอบตาม มาตรฐานการสอบบัญชีจะสามารถตรวจพบข้อมูลที่ขัดต่อข้อเท็จจริงอันเป็นสาระสำคัญที่มีอยู่ได้เสมอไป ข้อมูลที่ขัดต่อข้อเท็จจริงอาจเกิดจากการทุจริตหรือข้อผิดพลาดและถือว่ามีสาระสำคัญเมื่อคาดการณได้โดยสมเหตุสมผลว่ารายการที่ขัดต่อข้อเท็จจริงแต่ละรายการหรือทุกรายการรวมกันจะมีผลต่อการตัดสินใจทางเศรษฐกิจของผู้ใช้งบการเงินจากการใช้งบการเงินเหล่านี้

ในการตรวจสอบของข้าพเจ้าตามมาตรฐานการสอบบัญชี ข้าพเจ้าได้ใช้ดุลยพินิจและการสังเกตและสงสัยของผู้ประกอบวิชาชีพตลอดการตรวจสอบ การปฏิบัติงานของข้าพเจ้ารวมถึง

- ระบุและประเมินความเสี่ยงจากการแสดงข้อมูลที่ขัดต่อข้อเท็จจริงอันเป็นสาระสำคัญในงบการเงิน ไม่ว่าจะเกิดจากการทุจริตหรือข้อผิดพลาด ออกแบบและปฏิบัติตามวิธีการตรวจสอบเพื่อตอบสนองต่อความเสี่ยงเหล่านั้น และได้หลักฐานการสอบบัญชีที่เพียงพอและเหมาะสมเพื่อเป็น เกณฑ์ในการแสดงความเห็นของข้าพเจ้า ความเสี่ยงที่ไม่พบข้อมูลที่ขัดต่อข้อเท็จจริงอันเป็นสาระสำคัญซึ่งเป็นผลมาจากการทุจริตจะสูงกว่าความเสี่ยงที่เกิดจากข้อผิดพลาด เนื่องจากการทุจริตอาจเกี่ยวกับการสมรู้ร่วมคิด การปลอมแปลงเอกสารหลักฐาน การตั้งใจละเว้นการแสดงผล การแสดงผลที่ไม่ตรงตามข้อเท็จจริงหรือการแทรกแซงการควบคุมภายใน

- ทำความเข้าใจในระบบการควบคุมภายในที่เกี่ยวข้องกับการตรวจสอบ เพื่อออกแบบวิธีการตรวจสอบที่เหมาะสมกับสถานการณ์ แต่ไม่ใช่เพื่อวัตถุประสงค์ในการแสดงความเห็นต่อความมีประสิทธิภาพผลของการควบคุมภายในของบริษัท

- ประเมินความเหมาะสมของนโยบายการบัญชีที่ผู้บริหารใช้และความสมเหตุสมผลของประมาณการทางบัญชีและการเปิดเผยข้อมูลที่เกี่ยวข้องซึ่งจัดทำขึ้น โดยผู้บริหาร

- สรุปเกี่ยวกับความเหมาะสมของการใช้เกณฑ์การบัญชีสำหรับการดำเนินงานต่อเนื่องของผู้บริหารและจากหลักฐานการสอบบัญชีที่ได้รับ สรุปว่ามีความไม่แน่นอนที่มีสาระสำคัญที่เกี่ยวกับเหตุการณ์หรือสถานการณ์ที่อาจเป็นเหตุให้เกิดข้อสงสัยอย่างมีนัยสำคัญต่อความสามารถของบริษัทในการดำเนินงานต่อเนื่องหรือไม่ ถ้าข้าพเจ้าได้ข้อสรุปว่ามีความไม่แน่นอนที่มีสาระสำคัญ ข้าพเจ้าต้องกล่าวไว้ในรายงานของผู้สอบบัญชีของข้าพเจ้าถึงการเปิดเผยที่เกี่ยวข้องในงบการเงิน หรือถ้าการเปิดเผยดังกล่าวไม่เพียงพอความเห็นของข้าพเจ้าจะเปลี่ยนแปลงไป ข้อสรุปของข้าพเจ้าขึ้นอยู่กับหลักฐานการสอบบัญชีที่ได้รับจนถึงวันที่ในรายงานของผู้สอบบัญชีของข้าพเจ้า อย่างไรก็ตาม เหตุการณ์หรือสถานการณ์ในอนาคตอาจเป็นเหตุให้บริษัทต้องหยุดการดำเนินงานต่อเนื่อง

- ประเมินการนำเสนอ โครงสร้างและเนื้อหาของงบการเงินโดยรวม รวมถึงการเปิดเผยว่างบการเงินแสดงรายการและเหตุการณ์ในรูปแบบที่ทำให้มีการนำเสนอข้อมูล โดยถูกต้องตามที่ควร
ข้าพเจ้าได้สื่อสารกับผู้บริหารเกี่ยวกับขอบเขตและช่วงเวลาของการตรวจสอบตามที่ได้วางแผนไว้ ประเด็นที่มีนัยสำคัญที่พบจากการตรวจสอบรวมถึงข้อบกพร่องที่มีนัยสำคัญในระบบการควบคุม ภายในซึ่งข้าพเจ้าได้พบในระหว่างการตรวจสอบของข้าพเจ้า



(นางสาวธัญพร ตั้งธโนปจัย)

ผู้สอบบัญชีรับอนุญาต ทะเบียนเลขที่ 9169

บริษัท สอบบัญชีธรรมนิติ จำกัด
กรุงเทพมหานคร
วันที่ 22 เมษายน 2560

บริษัท วี.แอล.เอ็นเตอร์ไพรส์ จำกัด

งบแสดงฐานะการเงิน

ณ วันที่ 31 ธันวาคม 2559

	สินทรัพย์	บาท	
		2559	2558
สินทรัพย์หมุนเวียน			
เงินสดและรายการเทียบเท่าเงินสด	5	39,955,651.70	86,983,415.73
ลูกหนี้การค้าและลูกหนี้อื่น	4, 6	40,707,296.86	44,017,049.11
วัสดุและของใช้สิ้นเปลืองสำหรับเรือขนส่ง		15,346,677.67	15,363,160.59
สินทรัพย์หมุนเวียนอื่น		104,543.60	43,998.50
รวมสินทรัพย์หมุนเวียน		96,114,169.83	146,407,623.93
สินทรัพย์ไม่หมุนเวียน			
เงินฝากประจำธนาคารที่ติดภาระค้ำประกัน	23.1	716,655.82	710,992.47
เรือขนส่งและอุปกรณ์	4, 7	962,917,676.82	606,323,920.92
สินทรัพย์ภาษีเงินได้รอการตัดบัญชี	8	689,524.20	600,128.77
สินทรัพย์ไม่หมุนเวียนอื่น		64,910.72	36,400.00
รวมสินทรัพย์ไม่หมุนเวียน		964,388,767.56	607,671,442.16
รวมสินทรัพย์		1,060,502,937.39	754,079,066.09

งบการเงินนี้ได้รับอนุมัติจากที่ประชุมใหญ่สามัญ ครั้งที่ 1 / 2560
เมื่อวันที่ 30 / เมษายน / 2560

ขอรับรองว่าเป็นรายการอันถูกต้องและเป็นจริง



(นายทวิศิลป์ ชินะพัฒน์วงศ์)

(นางชุตติภา กลั่นสุวรรณ)



หมายเหตุประกอบงบการเงินเป็นส่วนหนึ่งของงบการเงินนี้

บริษัท วี.แอล.เอ็นเตอร์ไพรส์ จำกัด
งบแสดงฐานะการเงิน (ต่อ)
ณ วันที่ 31 ธันวาคม 2559

หนี้สินและส่วนของผู้ถือหุ้น

	หมายเหตุ	บาท	
		2559	2558
หนี้สินหมุนเวียน			
เจ้าหนี้การค้าและเจ้าหนี้อื่น	4	56,854,315.80	55,352,020.55
หนี้สินตามสัญญาเช่าการเงินที่ถึงกำหนดชำระภายใน 1 ปี	10	169,845.87	162,621.82
ส่วนของเงินกู้ยืมระยะยาวจากสถาบันการเงินที่ถึงกำหนดชำระภายใน 1 ปี	11	71,350,800.00	46,579,100.00
ภาษีเงินได้ค้างจ่าย		326,963.70	11,019,519.09
หนี้สินหมุนเวียนอื่น		565,540.65	396,944.09
รวมหนี้สินหมุนเวียน		<u>129,267,466.02</u>	<u>113,510,205.55</u>
หนี้สินไม่หมุนเวียน			
หนี้สินตามสัญญาเช่าการเงิน	10	284,446.86	454,292.73
เงินกู้ยืมระยะยาวจากสถาบันการเงิน	11	420,439,500.00	190,817,100.00
ภาระผูกพันผลประโยชน์พนักงาน	12	3,447,621.00	1,052,486.00
รวมหนี้สินไม่หมุนเวียน		<u>424,171,567.86</u>	<u>192,323,878.73</u>
รวมหนี้สิน		<u>553,439,033.88</u>	<u>305,834,084.28</u>

งบการเงินนี้ได้รับอนุมัติจากที่ประชุมใหญ่สามัญ ครั้งที่ 1.../25๕๐
เมื่อวันที่ ๒๐.../...เมษายน...../ 25๕๐...

ขอรับรองว่าเป็นรายการอันถูกต้องและเป็นจริง



(นายวิศิษฐ์ ชินะพัฒน์วงศ์)



(นางชุตติกา กัตินสุวรรณ)

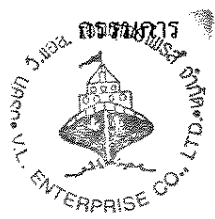

หมายเหตุประกอบงบการเงินเป็นส่วนหนึ่งของงบการเงินนี้

บริษัท วิ.แอล.เอ็นเตอร์ไพรส์ จำกัด
งบแสดงฐานะการเงิน (ต่อ)
ณ วันที่ 31 ธันวาคม 2559

หนี้สินและส่วนของผู้ถือหุ้น (ต่อ)

	หมายเหตุ	บาท	
		2559	2558
ส่วนของผู้ถือหุ้น			
ทุนเรือนหุ้น	14		
ทุนจดทะเบียน			
หุ้นสามัญ 1,000,000 หุ้น มูลค่าหุ้นละ 100.00 บาท		100,000,000.00	100,000,000.00
ทุนที่ออกและเรียกชำระแล้ว			
หุ้นสามัญ 1,000,000 หุ้น มูลค่าหุ้นละ 100.00 บาท		100,000,000.00	100,000,000.00
กำไรสะสม			
จัดสรรแล้ว - ตำรองตามกฎหมาย	15	6,200,000.00	6,200,000.00
ยังไม่ได้จัดสรร		400,863,903.51	342,044,981.81
รวมส่วนของผู้ถือหุ้น		507,063,903.51	448,244,981.81
รวมหนี้สินและส่วนของผู้ถือหุ้น		1,060,502,937.39	754,079,066.09

งบการเงินนี้ได้รับอนุมัติจากที่ประชุมใหญ่สามัญ ครั้งที่ 1.../2560
เมื่อวันที่ 30/...พฤษภาคม...../2560..

ขอรับรองว่าเป็นรายการอันถูกต้องและเป็นจริง



(นายทวีศิลป์ ชินะพัฒน์วงศ์)



(นางชุตিকা กลิ่นสุวรรณ)

กรรมการ

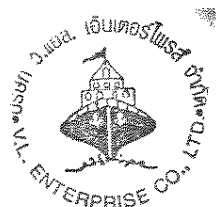

หมายเหตุประกอบงบการเงินเป็นส่วนหนึ่งของงบการเงินนี้

บริษัท วี.แอล.เอ็นเตอร์ไพรส์ จำกัด
งบกำไรขาดทุนเบ็ดเสร็จ
สำหรับปีสิ้นสุดวันที่ 31 ธันวาคม 2559

	หมายเหตุ	บาท	
		2559	2558
รายได้	17		
รายได้จากการขนส่ง	4	573,168,275.80	585,946,383.72
รายได้อื่น			
กำไรจากการจำหน่ายสินทรัพย์		5,039,087.72	8,184,809.00
อื่นๆ		7,049,912.41	4,904,685.98
รวมรายได้		<u>585,257,275.93</u>	<u>599,035,878.70</u>
ค่าใช้จ่าย			
ต้นทุนจากการขนส่ง	4	478,511,083.37	464,476,950.35
ค่าใช้จ่ายในการบริหาร	4	22,963,184.83	15,766,771.30
ค่าตอบแทนผู้บริหาร	4	11,049,901.00	8,500,098.00
ต้นทุนทางการเงิน		8,333,782.66	7,028,241.56
รวมค่าใช้จ่าย		<u>520,857,951.86</u>	<u>495,772,061.21</u>
กำไรก่อนค่าใช้จ่ายภาษีเงินได้		64,399,324.07	103,263,817.49
ค่าใช้จ่ายภาษีเงินได้	13	4,044,214.87	13,701,616.94
กำไรสำหรับปี		<u>60,355,109.20</u>	<u>89,562,200.55</u>
กำไรขาดทุนเบ็ดเสร็จอื่น :-			
รายการที่จะไม่ถูกจัดประเภทรายการใหม่เข้าไปไว้ในกำไรหรือขาดทุน			
ผลกำไร (ขาดทุน) จากการประมาณการตามหลักคณิตศาสตร์			
ประกันภัย - สุทธิจากภาษีเงินได้	12	(1,536,187.50)	2,387,154.40
กำไรเบ็ดเสร็จอื่นสำหรับปี		(1,536,187.50)	2,387,154.40
กำไรเบ็ดเสร็จรวมสำหรับปี		<u>58,818,921.70</u>	<u>91,949,354.95</u>
กำไรต่อหุ้นขั้นพื้นฐาน (บาทต่อหุ้น)	19	<u>60.36</u>	<u>114.17</u>

ขอรับรองว่าเป็นรายการอันถูกต้องและเป็นจริง

(นายทวีศิลป์ ชินะพัฒน์วงศ์)

(นางชุตিকা กลิ่นสุวรรณ)

กรรมการ

หมายเหตุประกอบงบการเงินเป็นส่วนหนึ่งของงบการเงินนี้

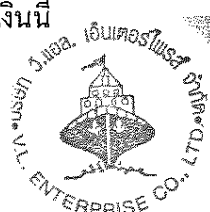

บริษัท วี.แอล.เอ็นเตอร์ไพรส์ จำกัด
งบแสดงการเปลี่ยนแปลงส่วนของผู้ถือหุ้น
สำหรับปีสิ้นสุดวันที่ 31 ธันวาคม 2559

หมายเหตุ	บาท	บาท			รวม
		ทุนเรือนหุ้นที่ออก และชำระแล้ว	กำไรสะสม		
			จัดสรรแล้ว - สักรอง ตามกฎหมาย	ยังไม่ได้จัดสรร	
ยอดยกมา ณ วันที่ 1 มกราคม 2558		62,000,000.00	4,700,000.00	271,595,626.86	338,295,626.86
เพิ่มทุนหุ้นสามัญ	14	38,000,000.00	-	-	38,000,000.00
สักรองตามกฎหมาย	15	-	1,500,000.00	(1,500,000.00)	-
จ่ายเงินปันผล	16	-	-	(20,000,000.00)	(20,000,000.00)
กำไรเบ็ดเสร็จรวมสำหรับปี		-	-	91,949,354.95	91,949,354.95
ยอดคงเหลือ ณ วันที่ 31 ธันวาคม 2558		100,000,000.00	6,200,000.00	342,044,981.81	448,244,981.81
กำไรเบ็ดเสร็จรวมสำหรับปี		-	-	58,818,921.70	58,818,921.70
ยอดคงเหลือ ณ วันที่ 31 ธันวาคม 2559		100,000,000.00	6,200,000.00	400,863,903.51	507,063,903.51

ขอรับรองว่าเป็นรายการอันถูกต้องและเป็นจริง

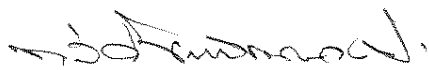

(นายทวีศิลป์ ชินะพัฒน์วงศ์)



(นางชุตিকা กัตินสุวรรณ)

กรรมการ

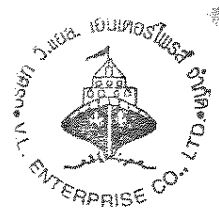

หมายเหตุประกอบงบการเงินเป็นส่วนหนึ่งของงบการเงินนี้

บริษัท วี.แอส.เอ็นเตอร์ไพรส์ จำกัด
งบกระแสเงินสด
สำหรับปีสิ้นสุดวันที่ 31 ธันวาคม 2559

	บาท	
	2559	2558
<u>กระแสเงินสดจากกิจกรรมดำเนินงาน</u>		
กำไรสำหรับปี	60,355,109.20	89,562,200.55
รายการปรับปรุงกระทบกำไรสำหรับปีเป็นเงินสดรับ (จ่าย)		
จากกิจกรรมดำเนินงาน		
ค่าเสื่อมราคาและค่าตัดจำหน่าย	87,827,437.77	72,545,877.41
ค่าเผื่อหนี้สงสัยจะสูญ (โอนกลับ)	(1,948,157.86)	-
หนี้สูญ	1,948,157.86	-
กำไรจากการขายสินทรัพย์ถาวร	(5,039,087.72)	(8,184,809.00)
(กำไร) ขาดทุนจากอัตราแลกเปลี่ยนที่ยังไม่เกิดขึ้นจริง	(690.50)	(337,502.08)
ค่าใช้จ่ายผลประโยชน์พนักงาน	130,989.00	623,877.00
รับโอนผลประโยชน์พนักงานจากบริษัทที่เกี่ยวข้องกัน	313,614.62	-
ดอกเบี้ยรับ	(43,287.57)	(200,318.77)
ดอกเบี้ยจ่าย	8,333,782.66	7,028,241.56
ค่าใช้จ่ายภาษีเงินได้	4,044,214.87	13,701,616.94
กำไรจากการดำเนินงานก่อนการเปลี่ยนแปลง		
ในสินทรัพย์และหนี้สินดำเนินงาน	155,922,082.33	174,739,183.61
สินทรัพย์จากการดำเนินงาน (เพิ่มขึ้น) ลดลง		
ลูกหนี้การค้าและลูกหนี้อื่น	3,296,379.34	803,504.87
วัสดุและของใช้สิ้นเปลือง	16,482.92	(4,701,065.95)
สินทรัพย์หมุนเวียนอื่น	(60,545.10)	87,512.60
หนี้สินจากการดำเนินงานเพิ่มขึ้น (ลดลง)		
เจ้าหนี้การค้าและเจ้าหนี้อื่น	917,491.03	(5,245,211.08)
หนี้สินหมุนเวียนอื่น	168,596.56	(178,895.74)
เงินสดรับจากการดำเนินงาน	160,260,487.08	165,505,028.31
จ่ายภาษีเงินได้	(14,442,118.81)	(2,898,834.80)
เงินสดสุทธิได้มาจากกิจกรรมดำเนินงาน	145,818,368.27	162,606,193.51

หมายเหตุประกอบงบการเงินเป็นส่วนหนึ่งของงบการเงินนี้

บริษัท วี.แอล.เอ็นเตอร์ไพรส์ จำกัด
งบกระแสเงินสด (ต่อ)
สำหรับปีสิ้นสุดวันที่ 31 ธันวาคม 2559

	บาท	
	2559	2558
กระแสเงินสดจากกิจกรรมลงทุน		
เงินสดรับจากการขายเงินลงทุนชั่วคราว	-	35,000,000.00
เงินสดจ่ายซื้อสินทรัพย์ถาวร	(449,298,264.51)	(264,190,098.32)
เงินสดรับจากการขายสินทรัพย์ถาวร	9,887,647.84	14,346,200.00
เงินสดรับจากดอกเบี้ยรับ	43,287.57	257,196.09
เงินสดสุทธิใช้ไปในกิจกรรมลงทุน	(439,367,329.10)	(214,586,702.23)
กระแสเงินสดจากกิจกรรมจัดหาเงิน		
เงินสดรับจากการเพิ่มทุน	-	38,000,000.00
เงินฝากประจำธนาคารที่มีภาระผูกพันเพิ่มขึ้น	(5,663.35)	(7,078.21)
เงินสดรับจากเงินกู้ยืมระยะยาว	299,660,000.00	141,820,000.00
เงินสดจ่ายชำระหนี้สินตามสัญญาเช่าการเงิน	(162,621.82)	(65,585.54)
เงินสดจ่ายชำระหนี้เงินกู้ยืมระยะยาว	(45,265,900.00)	(50,149,600.00)
เงินสดจ่ายเงินปันผล	-	(20,000,000.00)
เงินสดจ่ายดอกเบี้ยจ่าย	(7,719,786.98)	(6,340,016.32)
เงินสดสุทธิใช้ไปในกิจกรรมจัดหาเงิน	246,506,027.85	103,257,719.93
เงินสดและรายการเทียบเท่าเงินสดเพิ่มขึ้น (ลดลง) - สุทธิ	(47,042,932.98)	51,277,211.21
เงินสดและรายการเทียบเท่าเงินสด ณ ต้นปี	86,983,415.73	35,609,143.97
ปรับปรุงกำไร (ขาดทุน) จากการแปลงค่าเงินตราต่างประเทศ	15,168.95	97,060.55
เงินสดและรายการเทียบเท่าเงินสด ณ สิ้นปี	39,955,651.70	86,983,415.73
ข้อมูลงบกระแสเงินสดเปิดเผยเพิ่มเติม		
ดอกเบี้ยจ่ายที่บันทึกเป็นต้นทุนสินทรัพย์	6,423,831.49	2,317,181.15

หมายเหตุประกอบงบการเงินเป็นส่วนหนึ่งของงบการเงินนี้

บริษัท วี.แอล.เอ็นเตอร์ไพรส์ จำกัด
หมายเหตุประกอบงบการเงิน
วันที่ 31 ธันวาคม 2559

1. ข้อมูลทั่วไป

(ก) ภูมิฐานะและสถานะทางกฎหมายของบริษัท

บริษัทได้จดทะเบียนจัดตั้งเป็นบริษัทจำกัดตามกฎหมายไทย และได้จดทะเบียนกับกระทรวงพาณิชย์เมื่อวันที่ 27 กันยายน 2534 โดยมีที่ตั้งสำนักงานใหญ่ ณ เลขที่ 45 ถนนอโศก-ดินแดง แขวงมักกะสัน เขตราชเทวี กรุงเทพมหานคร 10400

(ข) ลักษณะการดำเนินงานและกิจกรรมหลัก

บริษัทดำเนินธุรกิจให้บริการธุรกิจเดินเรือขนส่งสินค้าระหว่างประเทศและในประเทศ

2. หลักเกณฑ์ในการจัดทำงบการเงินและนโยบายการบัญชีที่สำคัญ

2.1 หลักเกณฑ์ในการจัดทำงบการเงิน

งบการเงินนี้จัดทำขึ้นตามมาตรฐานการบัญชีที่กฎหมายกำหนดตามพระราชบัญญัติวิชาชีพบัญชี พ.ศ. 2547 โดยได้ถือปฏิบัติตามมาตรฐานการรายงานทางการเงินและการแสดงรายการได้ทำขึ้นตามแบบกำหนดรายการย่อที่ต้องมีในงบการเงินสำหรับบริษัทมหาชนจำกัด ที่กำหนดโดยประกาศกรมพัฒนาธุรกิจการค้า กระทรวงพาณิชย์ ออกตามความในพระราชบัญญัติการบัญชี พ.ศ. 2543

งบการเงินนี้ได้จัดทำขึ้นโดยใช้เกณฑ์ราคาทุนเดิมเว้นแต่จะได้เปิดเผยเป็นอย่างอื่นในนโยบายการบัญชี

งบการเงินฉบับภาษาไทยเป็นงบการเงินฉบับที่บริษัทใช้เป็นทางการตามกฎหมาย งบการเงินฉบับภาษาอังกฤษแปลมาจากงบการเงินฉบับภาษาไทยดังกล่าว

2.2 การรับรู้รายได้และค่าใช้จ่าย

บริษัทรับรู้ค่าระวางเรือแต่ละเที่ยวเป็นรายได้เมื่อเที่ยวเรือสิ้นสุดลง ทั้งนี้เว้นแต่ค่าระวางเรือของเที่ยวที่ยังอยู่ระหว่างการเดินทาง ณ วันที่ในงบการเงิน โดยบริษัทจะรับรู้รายได้ตามสัดส่วนของระยะเวลาที่เรือได้เดินทางไปแล้ว เทียบกับระยะเวลาที่ต้องใช้ในการเดินเรือทั้งหมดของเที่ยวเรือนั้น

บริษัทรับรู้ค่าใช้จ่ายตามเกณฑ์คงค้าง

2.3 เงินสดและรายการเทียบเท่าเงินสด

เงินสดและรายการเทียบเท่าเงินสด ประกอบด้วย เงินฝากธนาคารและเงินสดในมือ และเงินฝากประจำเฉพาะส่วนที่มีอายุไม่เกิน 3 เดือน โดยไม่รวมรายการเงินฝากธนาคารที่มีภาระค้ำประกัน

บริษัท วี.แอล.เอ็นเตอร์ไพรส์ จำกัด
หมายเหตุประกอบงบการเงิน (ต่อ)
วันที่ 31 ธันวาคม 2559

2.4 ลูกหนี้การค้าและค่าเผื่อนี้สงสัยจะสูญ

ลูกหนี้การค้ารับรู้มูลค่าเริ่มแรกด้วยมูลค่าตามใบแจ้งหนี้ และจะวัดมูลค่าต่อมาด้วยจำนวนเงินที่เหลืออยู่หักด้วยค่าเผื่อนี้สงสัยจะสูญ (ถ้ามี) ค่าเผื่อนี้สงสัยจะสูญคือ ผลต่างระหว่างราคาตามบัญชีของลูกหนี้การค้าเปรียบเทียบกับมูลค่าที่จะได้รับจากลูกหนี้การค้า หนี้สูญที่เกิดขึ้นจะรับรู้ไว้ในงบกำไรขาดทุนทันทีโดยถือเป็นส่วนหนึ่งของค่าใช้จ่ายบริหาร

บริษัทตั้งค่าเผื่อนี้สงสัยจะสูญตามจำนวนหนี้ที่คาดว่าจะเรียกเก็บจากลูกหนี้ไม่ได้ ทั้งนี้โดยการประมาณจากประสบการณ์ในการเรียกเก็บหนี้ในอดีตควบคู่กับการวิเคราะห์ฐานะปัจจุบันของลูกหนี้

2.5 วัสดุและของใช้สิ้นเปลืองสำหรับเรือขนส่ง

วัสดุและของใช้สิ้นเปลืองสำหรับเรือขนส่ง ส่วนใหญ่ประกอบด้วยน้ำมันเชื้อเพลิง วัสดุและของใช้สิ้นเปลืองประจำเรือ แสดงตามราคาทุน โดยวิธีเข้าก่อนออกก่อน

2.6 เรือขนส่ง และอุปกรณ์ และค่าเสื่อมราคาและค่าตัดจำหน่าย

เรือขนส่ง และอุปกรณ์ แสดงตามราคาทุนหลังหักค่าเสื่อมราคาสะสมและค่าตัดจำหน่ายสะสม และค่าเผื่อการลดมูลค่าของสินทรัพย์ (ถ้ามี)

ราคาทุนรับรู้เมื่อเริ่มแรกที่ได้สินทรัพย์มารวมถึงต้นทุนทางตรงอื่นๆ ที่เกี่ยวกับการจัดหาสินทรัพย์เพื่อให้สินทรัพย์อยู่ในสภาพพร้อมที่จะใช้ได้ตามวัตถุประสงค์รวมทั้งต้นทุนในการรื้อถอน ขนย้าย และการบูรณะสถานที่ตั้งของสินทรัพย์ซึ่งเป็นภาระผูกพันของกิจการ (ถ้ามี)

ค่าเสื่อมราคาของเรือขนส่งและอุปกรณ์คำนวณจากราคาทุนหักมูลค่าคงเหลือของสินทรัพย์ โดยวิธีเส้นตรงตามอายุการใช้งานโดยประมาณของสินทรัพย์ตามระยะเวลาดังต่อไปนี้

	ปี
เรือขนส่งและส่วนปรับปรุง	6 - 25
ส่วนปรับปรุงอาคารเช่า	5
เครื่องตกแต่งติดตั้งและอุปกรณ์เรือและสำนักงาน	5
ยานพาหนะ	5

บริษัทได้ประมาณอายุการใช้งานของเรือขนส่ง จากอายุการใช้งานที่เหลืออยู่ ณ วันที่ซื้อเรือ และคำนวณค่าเสื่อมราคาของเรือจากต้นทุนของเรือขนส่งหักด้วยมูลค่าคงเหลือโดยประมาณ

บริษัท วิ.แอล.เอ็นเตอร์ไพรส์ จำกัด
หมายเหตุประกอบงบการเงิน (ต่อ)
วันที่ 31 ธันวาคม 2559

รายจ่ายในการซ่อมเรือครั้งใหญ่เป็นรายจ่ายฝ่ายทุน เมื่อเกิดรายการและตัดจำหน่ายด้วยวิธีเส้นตรงเป็นระยะเวลา 30 เดือน ในกรณีที่มีการซ่อมเรือครั้งใหญ่ก่อนวันครบกำหนด รายจ่ายที่เหลืออยู่ของการซ่อมเรือครั้งใหญ่จะถูกตัดจำหน่ายทันที

บริษัทมีการทบทวนมูลค่าคงเหลือและอายุการใช้ประโยชน์อย่างสม่ำเสมอ

บริษัทคิดค่าเสื่อมราคาสำหรับส่วนประกอบของรายการสินทรัพย์แต่ละส่วนแยกต่างหากจากกันเมื่อส่วนประกอบแต่ละส่วนนั้นมีต้นทุนที่มีนัยสำคัญเมื่อเทียบกับต้นทุนทั้งหมดของสินทรัพย์นั้น ค่าเสื่อมราคารวมอยู่ในการคำนวณผลการดำเนินงาน

บริษัทตัดรายการเรือขนส่งและอุปกรณ์ ออกจากบัญชีเมื่อจำหน่ายสินทรัพย์ รายการผลกำไรหรือขาดทุนจากการจำหน่ายหรือตัดจำหน่ายสินทรัพย์ จะรับรู้ในงบกำไรขาดทุน

2.7 ต้นทุนการกู้ยืม

ต้นทุนการกู้ยืมของเงินกู้ที่ใช้ในการจัดหาหรือก่อสร้างสินทรัพย์ที่ต้องใช้ระยะเวลานานในการทำให้อยู่ในสภาพพร้อมใช้หรือขาย ได้ถูกนำไปรวมเป็นราคาทุนของสินทรัพย์จนกว่าสินทรัพย์นั้นจะอยู่ในสภาพพร้อมที่จะใช้ได้ตามประสงค์ ส่วนต้นทุนการกู้ยืมอื่นถือเป็นค่าใช้จ่ายในงวดที่เกิดรายการ ต้นทุนการกู้ยืม ประกอบด้วย ดอกเบี้ยและต้นทุนอื่นที่เกิดขึ้นจากการกู้ยืมนั้น

2.8 บุคคลหรือกิจการที่เกี่ยวข้องกัน

บุคคลหรือกิจการที่เกี่ยวข้องกันหมายถึง บุคคลหรือกิจการที่มีอำนาจควบคุมบริษัท ถูกควบคุมโดยบริษัท ไม่ว่าจะเป็นทางตรงหรือทางอ้อม หรืออยู่ภายใต้การควบคุมเดียวกันกับบริษัท รวมถึงบริษัทที่ทำหน้าที่ถือหุ้นบริษัทย่อย และกิจการที่เป็นบริษัทย่อยในเครือเดียวกัน นอกจากนี้ บุคคลหรือกิจการที่เกี่ยวข้องกันยังหมายรวมถึงบริษัทร่วมและบุคคลซึ่งถือหุ้นที่มีสิทธิออกเสียงไม่ว่าทางตรงหรือทางอ้อมและมีอิทธิพลอย่างเป็นสาระสำคัญกับบริษัท ผู้บริหารสำคัญ กรรมการหรือพนักงานของบริษัทตลอดทั้งสมาชิกในครอบครัวที่ใกล้ชิดกับบุคคลดังกล่าว และกิจการที่เกี่ยวข้องกับบุคคลเหล่านั้น

ในการพิจารณาความสัมพันธ์ระหว่างบุคคลหรือกิจการที่เกี่ยวข้องกันกับบริษัทแต่ละรายการ บริษัทคำนึงถึงเนื้อหาของความสัมพันธ์มากกว่ารูปแบบทางกฎหมาย

2.9 รายการบัญชีที่เป็นเงินตราต่างประเทศ

รายการบัญชีที่เป็นเงินตราต่างประเทศได้บันทึกบัญชีตามอัตราแลกเปลี่ยน ณ วันที่เกิดรายการสินทรัพย์และหนี้สินที่เป็นเงินตราต่างประเทศ ณ วันที่ในงบการเงิน ได้แปลงค่าเป็นเงินบาทด้วยอัตราแลกเปลี่ยน ณ วันนั้น กำไรหรือขาดทุนจากการแปลงค่าในอัตราแลกเปลี่ยนบันทึกเป็นรายได้ หรือค่าใช้จ่ายของงวดปัจจุบัน

บริษัท วิ.แอล.เอ็น.เตอร์ไพร์ส จำกัด
หมายเหตุประกอบงบการเงิน (ต่อ)
วันที่ 31 ธันวาคม 2559

2.10 ประมาณการหนี้สิน

การประมาณการหนี้สินจะรับรู้ในงบการเงินเมื่อบริษัทมีภาระหนี้สินตามกฎหมาย หรือความเป็นไปได้ที่จะก่อให้เกิดภาระหนี้สินจากเหตุการณ์ที่เกิดขึ้นในอดีต และมีความเป็นไปได้ค่อนข้างแน่ที่จะต้องจ่ายชำระหนี้ตามภาระหนี้สินดังกล่าว และจำนวนภาระหนี้สินดังกล่าวสามารถประมาณจำนวนเงินได้อย่างน่าเชื่อถือในกรณีที่ผลกระทบดังกล่าวมีสาระสำคัญ ประมาณการกระแสเงินสดที่จะจ่ายในอนาคตจะถูกคิดลดให้เป็นมูลค่าปัจจุบัน โดยใช้อัตราคิดลดในตลาดปัจจุบันก่อนหักภาษีเงินได้เพื่อสะท้อนถึงมูลค่าที่อาจประเมินได้ตามสถานการณ์ตลาดปัจจุบันตามเวลาและความเสี่ยงที่มีต่อหนี้สิน

2.11 ภาษีเงินได้

ภาษีเงินได้ ประกอบด้วยภาษีเงินได้ปัจจุบันและภาษีเงินได้รอการตัดบัญชี

ภาษีเงินได้ปัจจุบัน

บริษัทบันทึกภาษีเงินได้ (ถ้ามี) ตามจำนวนที่จะต้องจ่าย คำนวณตามหลักเกณฑ์แห่งประมวลรัษฎากรในอัตราภาษีเงินได้ 20% ของกำไรสุทธิก่อนภาษีเงินได้ หลังจากปรับปรุงบวกกลับด้วยค่าใช้จ่ายต่างๆ ซึ่งไม่สามารถถือเป็นรายจ่ายในการคำนวณภาษีและหักออกด้วยรายการที่ได้รับยกเว้นหรือไม่ถือเป็นรายได้ในการคำนวณภาษี ซึ่งรวมถึงการได้รับยกเว้นภาษีเงินได้นิติบุคคลสำหรับกำไรที่ได้รับจากการประกอบกิจการที่ได้รับการส่งเสริมการลงทุน

ภาษีเงินได้รอการตัดบัญชี

สินทรัพย์และหนี้สินภาษีเงินได้รอการตัดบัญชีจะคำนวณขึ้นจากผลแตกต่างชั่วคราวระหว่างมูลค่าตามบัญชีกับฐานภาษีของสินทรัพย์หรือหนี้สินนั้น ณ วันสิ้นรอบระยะเวลารายงาน รายการเปลี่ยนแปลงของสินทรัพย์และหนี้สินภาษีเงินได้รอการตัดบัญชีจะถูกรับรู้เป็นรายได้ภาษีเงินได้รอการตัดบัญชีหรือค่าใช้จ่ายภาษีเงินได้รอการตัดบัญชีโดยจะรับรู้ในกำไรขาดทุน เว้นแต่ในส่วนที่เกี่ยวข้องกับรายการที่รับรู้โดยตรงในส่วนของผู้ถือหุ้น

ผลแตกต่างชั่วคราวที่ใช้หักภาษีจะถูกรับรู้เป็นสินทรัพย์ภาษีเงินได้รอการตัดบัญชีเมื่อมีความเป็นไปได้ค่อนข้างแน่นอนว่าบริษัทจะมีกำไรทางภาษีจากการดำเนินงานในอนาคตเพียงพอที่จะนำสินทรัพย์ภาษีเงินได้รอการตัดบัญชีมาใช้ประโยชน์ได้ และผลแตกต่างชั่วคราวที่ต้องเสียภาษีทุกรายการจะถูกรับรู้เป็นหนี้สินภาษีเงินได้รอการตัดบัญชี

บริษัท วี.แอล.เอ็นเตอร์ไพรส์ จำกัด
หมายเหตุประกอบงบการเงิน (ต่อ)
วันที่ 31 ธันวาคม 2559

สินทรัพย์และหนี้สินภายใต้การตัดบัญชีถูกวัดมูลค่าโดยใช้อัตราภาษีเงินได้สำหรับงวดที่บริษัทคาดว่าจะได้รับประโยชน์จากสินทรัพย์ภายใต้การตัดบัญชีหรือจะจ่ายชำระหนี้สินภายใต้ โดยใช้อัตราภาษีและกฎหมายภาษีอากรที่มีผลบังคับใช้อยู่หรือที่คาดได้ค่อนข้างแน่นอนว่าจะมีผลบังคับใช้ภายในสิ้นรอบระยะเวลาที่รายงาน

ณ วันสิ้นรอบระยะเวลารายงาน มูลค่าตามบัญชีของสินทรัพย์ภายใต้การตัดบัญชีจะถูกทบทวนและปรับลดมูลค่า เมื่อมีความเป็นไปได้ค่อนข้างแน่นอนว่าบริษัทจะไม่มีกำไรทางภาษีในอนาคตเพียงพอต่อการนำสินทรัพย์ภายใต้การตัดบัญชีทั้งหมดหรือบางส่วนมาใช้ประโยชน์ได้

สินทรัพย์ภายใต้การตัดบัญชีและหนี้สินภายใต้การตัดบัญชีจะหักกลบกันได้ก็ต่อเมื่อกิจการมีสิทธิตามกฎหมายและภาษีเงินได้นี้ประเมินโดยหน่วยงานจัดเก็บภาษีหน่วยงานเดียวกัน

2.12 การให้ประมาณการทางบัญชี

ในการจัดทำงบการเงินให้เป็นไปตามหลักการบัญชีที่รับรองทั่วไป ฝ่ายบริหารต้องใช้การประมาณและตั้งข้อสมมติฐานหลายประการ ซึ่งมีผลกระทบต่อจำนวนเงินที่เกี่ยวข้องกับรายได้ ค่าใช้จ่ายสินทรัพย์และหนี้สิน และการเปิดเผยข้อมูลเกี่ยวกับสินทรัพย์และหนี้สินที่อาจจะเกิดขึ้น ซึ่งผลที่เกิดขึ้นจริงอาจแตกต่างไปจากจำนวนที่ประมาณไว้

2.13 สัญญาเช่าการเงิน

สัญญาเช่าทรัพย์สินที่ได้โอนความเสี่ยงและผลตอบแทนในความเป็นเจ้าของในทรัพย์สินให้กับบริษัทและบริษัทมีความตั้งใจที่จะใช้สิทธิในการซื้อทรัพย์สินเมื่อถึงวันที่ครบกำหนดของสัญญาเช่าถูกบันทึกเป็นสัญญาเช่าการเงิน

ณ วันเริ่มต้นสัญญาเช่าทางการเงิน ต้นทุนของทรัพย์สินถูกบันทึกไว้พร้อมกับภาระผูกพันสำหรับการจ่ายค่าเช่าในอนาคต โดยไม่รวมจำนวนดอกเบี้ย ค่าใช้จ่ายทางการเงินบันทึกเป็นค่าใช้จ่ายในงวดปัจจุบันตามสัดส่วนของยอดคงเหลือ

2.14 ผลประโยชน์พนักงาน

ผลประโยชน์ระยะสั้น

บริษัทรับรู้เงินเดือน ค่าจ้าง โบนัส เงินสมทบกองทุนประกันสังคม และกองทุนสำรองเลี้ยงชีพ เป็นค่าใช้จ่ายเมื่อเกิดรายการ

บริษัท วิ.แอล.เอ็น.เตอร์ไพร์ส จำกัด
หมายเหตุประกอบงบการเงิน (ต่อ)
วันที่ 31 ธันวาคม 2559

ผลประโยชน์หลังออกจากการงานของพนักงาน (โครงการสมทบเงิน)

บริษัทและพนักงานได้ร่วมกันจัดตั้งกองทุนสำรองเลี้ยงชีพ ซึ่งประกอบด้วยเงินที่พนักงานจ่ายสะสมและเงินที่บริษัทจ่ายสมทบให้เป็นรายเดือน สิทธิประโยชน์ของกองทุนสำรองเลี้ยงชีพได้แยกออกจากสิทธิประโยชน์ของบริษัท เงินที่บริษัทจ่ายสมทบกองทุนสำรองเลี้ยงชีพบันทึกเป็นค่าใช้จ่ายในปีที่เกิดรายการ

ผลประโยชน์หลังออกจากการงานของพนักงาน (โครงการผลประโยชน์)

บริษัทมีภาระสำหรับเงินชดเชยที่ต้องจ่ายให้แก่พนักงานเมื่อออกจากการงานตามกฎหมายแรงงาน และตามระเบียบพนักงานของบริษัท และตามโครงการผลตอบแทนพนักงานอื่นๆ (ถ้ามี) ซึ่งบริษัทถือว่าเงินชดเชยดังกล่าวเป็นโครงการผลประโยชน์หลังออกจากการงานสำหรับพนักงาน

บริษัทคำนวณหนี้สินตามโครงการผลประโยชน์หลังออกจากการงานของพนักงาน โดยใช้วิธีคิดลดแต่ละหน่วยที่ประมาณการไว้ (Projected Unit Credit Method) โดยผู้เชี่ยวชาญอิสระได้ทำการประเมินภาระผูกพันดังกล่าวตามหลักคณิตศาสตร์ประกันภัย ซึ่งหลักการประมาณการดังกล่าวต้องใช้ข้อสมมติเกี่ยวกับอัตราการคิดลด อัตราการขึ้นเงินเดือนในอนาคต อัตราการเปลี่ยนแปลงในจำนวนพนักงาน อัตราการมรณะและอัตราเงินเฟ้อ

ผลกำไรหรือขาดทุนจากการประมาณการตามหลักคณิตศาสตร์ประกันภัย (Actuarial gains and losses) สำหรับโครงการผลประโยชน์หลังออกจากการงานของพนักงานจะรับรู้ทันทีในงบกำไรขาดทุนเบ็ดเสร็จ

2.15 การใช้ดุลยพินิจและประมาณการทางบัญชีที่สำคัญ

ในการจัดทำงบการเงินตามมาตรฐานการรายงานทางการเงิน ฝ่ายบริหารจำเป็นต้องใช้ดุลยพินิจและการประมาณการในเรื่องที่มีความไม่แน่นอนเสมอ การใช้ดุลยพินิจและการประมาณการดังกล่าวนี้ส่งผลกระทบต่อจำนวนเงินที่แสดงในงบการเงินและต่อข้อมูลที่แสดงในหมายเหตุประกอบงบการเงิน ผลที่เกิดขึ้นจริงอาจแตกต่างไปจากจำนวนที่ประมาณการไว้ การใช้ดุลยพินิจและการประมาณการที่สำคัญมีดังนี้

ค่าเผื่อหนี้สงสัยจะสูญของลูกหนี้

ในการประมาณค่าเผื่อหนี้สงสัยจะสูญของลูกหนี้ ฝ่ายบริหารจำเป็นต้องใช้ดุลยพินิจในการประมาณการผลขาดทุนที่คาดว่าจะเกิดขึ้นจากลูกหนี้แต่ละราย โดยคำนึงถึงประสบการณ์การเก็บเงินในอดีต อายุของหนี้ที่ค้างค้างและสถานะเศรษฐกิจที่เป็นอยู่ในขณะนั้น เป็นต้น

บริษัท วี.แอล.เอ็นเตอร์ไพรส์ จำกัด
หมายเหตุประกอบงบการเงิน (ต่อ)
วันที่ 31 ธันวาคม 2559

ค่าเพื่อการลดลงของมูลค่าสินค้าคงเหลือ

ในการประมาณค่าเพื่อการลดลงของมูลค่าสินค้าคงเหลือ ฝ่ายบริหารได้ใช้ดุลยพินิจในการประมาณการผลขาดทุนที่คาดว่าจะเกิดขึ้นจากสินค้าคงเหลือนั้น โดยค่าเพื่อการลดลงของมูลค่าสุทธิที่จะได้รับพิจารณาจากราคาที่คาดว่าจะขายได้ตามปกติของธุรกิจหักด้วยค่าใช้จ่ายในการขายสินค้านั้น และค่าเพื่อสำหรับสินค้าเก่าล้าสมัย เคลื่อนไหวช้าหรือเสื่อมคุณภาพพิจารณาจากอายุโดยประมาณของสินค้าแต่ละชนิด จำนวนค่าเพื่อการลดลงของมูลค่าสินค้าคงเหลือที่ประมาณได้ เมื่อนำมาเปรียบเทียบกับจำนวนเดิมที่มีในบัญชี ค่าเพื่อการลดลงของมูลค่าสินค้าคงเหลือทั้งที่ลดลงและเพิ่มขึ้นจะแสดงเป็นค่าใช้จ่ายภายใต้หัวข้อต้นทุนขายและบริการในส่วนของกำไรหรือขาดทุน

ที่ดิน อาคารและอุปกรณ์และค่าเสื่อมราคา

ในการคำนวณค่าเสื่อมราคาของอาคารและอุปกรณ์ ฝ่ายบริหารจำเป็นต้องทำการประมาณอายุการใช้งานให้ประโยชน์และมูลค่าคงเหลือเมื่อเลิกใช้งานของอาคารและอุปกรณ์ และต้องทบทวนอายุการใช้งานให้ประโยชน์และมูลค่าคงเหลือใหม่หากมีการเปลี่ยนแปลงเกิดขึ้น

นอกจากนี้ฝ่ายบริหารจำเป็นต้องสอบทานการด้อยค่าของที่ดิน อาคารและอุปกรณ์ในแต่ละช่วงเวลาและบันทึกขาดทุนจากการด้อยค่าหากคาดว่ามูลค่าที่คาดว่าจะได้รับคืนต่ำกว่ามูลค่าตามบัญชีของสินทรัพย์นั้น ในการนี้ฝ่ายบริหารจำเป็นต้องใช้ดุลยพินิจที่เกี่ยวข้องกับการคาดการณ์รายได้และค่าใช้จ่ายในอนาคตซึ่งเกี่ยวข้องกับสินทรัพย์นั้น

สินทรัพย์ภาษีเงินได้รอการตัดบัญชี

บริษัทจะรับรู้สินทรัพย์ภาษีเงินได้รอการตัดบัญชีสำหรับผลแตกต่างชั่วคราวที่ใช้หักภาษีและขาดทุนทางภาษีที่ไม่ได้ใช้เมื่อมีความเป็นไปได้ค่อนข้างแน่ว่าจะมีกำไรทางภาษีในอนาคตเพียงพอที่จะใช้ประโยชน์จากผลแตกต่างชั่วคราวและขาดทุนนั้น ในการนี้ฝ่ายบริหารจำเป็นต้องประมาณการว่าควรรับรู้จำนวนสินทรัพย์ภาษีเงินได้รอการตัดบัญชีเป็นจำนวนเท่าใด โดยพิจารณาถึงจำนวนกำไรทางภาษีที่คาดว่าจะเกิดในอนาคตในแต่ละช่วงเวลา

ผลประโยชน์หลังจากออกจากงานของพนักงานตามโครงการผลประโยชน์

หนี้สินตามโครงการผลประโยชน์หลังจากออกจากงานของพนักงานประมาณขึ้นตามหลักคณิตศาสตร์ประกันภัย ซึ่งต้องอาศัยข้อสมมติฐานต่าง ๆ ในการประมาณการนั้น เช่น อัตราคิดลด อัตราการขึ้นเงินเดือนในอนาคต อัตราการเปลี่ยนแปลงในจำนวนพนักงาน เป็นต้น

6

บริษัท วี.แอล.เอ็นเตอร์ไพรส์ จำกัด
หมายเหตุประกอบงบการเงิน (ต่อ)
วันที่ 31 ธันวาคม 2559

3. มาตรฐานการบัญชีที่มีผลบังคับใช้ในปัจจุบัน

สภาวิชาชีพบัญชีได้ออกและปรับปรุงมาตรฐานการบัญชี มาตรฐานการรายงานทางการเงิน การตีความมาตรฐานการบัญชีและมาตรฐานการรายงานทางการเงินใหม่ ซึ่งมีผลบังคับใช้ตั้งแต่รอบระยะเวลาบัญชีที่เริ่มในหรือหลังวันที่ 1 มกราคม 2559 ดังต่อไปนี้

กรอบแนวคิดสำหรับการรายงานทางการเงิน (ปรับปรุง 2558)

มาตรฐานการบัญชีฉบับที่ 1 (ปรับปรุง 2558)	เรื่อง การนำเสนองบการเงิน
มาตรฐานการบัญชีฉบับที่ 2 (ปรับปรุง 2558)	เรื่อง สินค้าคงเหลือ
มาตรฐานการบัญชีฉบับที่ 7 (ปรับปรุง 2558)	เรื่อง งบกระแสเงินสด
มาตรฐานการบัญชีฉบับที่ 8 (ปรับปรุง 2558)	เรื่อง นโยบายการบัญชี การเปลี่ยนแปลง ประมาณการทางบัญชีและข้อผิดพลาด
มาตรฐานการบัญชีฉบับที่ 10 (ปรับปรุง 2558)	เรื่อง เหตุการณ์ภายหลังรอบระยะเวลารายงาน
มาตรฐานการบัญชีฉบับที่ 11 (ปรับปรุง 2558)	เรื่อง สัญญาก่อสร้าง
มาตรฐานการบัญชีฉบับที่ 12 (ปรับปรุง 2558)	เรื่อง ภาษีเงินได้
มาตรฐานการบัญชีฉบับที่ 16 (ปรับปรุง 2558)	เรื่อง ที่ดิน อาคารและอุปกรณ์
มาตรฐานการบัญชีฉบับที่ 17 (ปรับปรุง 2558)	เรื่อง สัญญาเช่า
มาตรฐานการบัญชีฉบับที่ 18 (ปรับปรุง 2558)	เรื่อง รายได้
มาตรฐานการบัญชีฉบับที่ 19 (ปรับปรุง 2558)	เรื่อง ผลประโยชน์ของพนักงาน
มาตรฐานการบัญชีฉบับที่ 20 (ปรับปรุง 2558)	เรื่อง การบัญชีสำหรับเงินอุดหนุนจากรัฐบาล และเปิดเผยข้อมูลเกี่ยวกับความช่วยเหลือจากรัฐบาล
มาตรฐานการบัญชีฉบับที่ 21 (ปรับปรุง 2558)	เรื่อง ผลกระทบจากการเปลี่ยนแปลงของอัตรา แลกเปลี่ยนเงินตราต่างประเทศ
มาตรฐานการบัญชีฉบับที่ 23 (ปรับปรุง 2558)	เรื่อง ต้นทุนการกู้ยืม
มาตรฐานการบัญชีฉบับที่ 24 (ปรับปรุง 2558)	เรื่อง การเปิดเผยข้อมูลเกี่ยวกับบุคคลหรือ กิจการที่เกี่ยวข้องกัน
มาตรฐานการบัญชีฉบับที่ 26 (ปรับปรุง 2558)	เรื่อง การบัญชีและการรายงาน โครงการ ผลประโยชน์เมื่อออกจากงาน
มาตรฐานการบัญชีฉบับที่ 27 (ปรับปรุง 2558)	เรื่อง งบการเงินเฉพาะกิจการ
มาตรฐานการบัญชีฉบับที่ 28 (ปรับปรุง 2558)	เรื่อง เงินลงทุนในบริษัทร่วมและการร่วมค้า

บริษัท วิ.แอล.เอ็นเตอร์ไพรส์ จำกัด
หมายเหตุประกอบงบการเงิน (ต่อ)
วันที่ 31 ธันวาคม 2559

มาตรฐานการบัญชีฉบับที่ 29 (ปรับปรุง 2558)	เรื่อง การรายงานทางการเงินในสภาพเศรษฐกิจที่เงินเฟ้อรุนแรง
มาตรฐานการบัญชีฉบับที่ 33 (ปรับปรุง 2558)	เรื่อง กำไรต่อหุ้น
มาตรฐานการบัญชีฉบับที่ 34 (ปรับปรุง 2558)	เรื่อง งบการเงินระหว่างกาล
มาตรฐานการบัญชีฉบับที่ 36 (ปรับปรุง 2558)	เรื่อง การด้อยค่าของสินทรัพย์
มาตรฐานการบัญชีฉบับที่ 37 (ปรับปรุง 2558)	เรื่อง การประมาณการหนี้สิน หนี้สินที่อาจเกิดขึ้นและสินทรัพย์ที่อาจเกิดขึ้น
มาตรฐานการบัญชีฉบับที่ 38 (ปรับปรุง 2558)	เรื่อง สินทรัพย์ไม่มีตัวตน
มาตรฐานการบัญชีฉบับที่ 40 (ปรับปรุง 2558)	เรื่อง อสังหาริมทรัพย์เพื่อการลงทุน
มาตรฐานการบัญชีฉบับที่ 41	เรื่อง เกษตรกรรม
มาตรฐานการรายงานทางการเงินฉบับที่ 2 (ปรับปรุง 2558)	เรื่อง การจ่าย โดยใช้หุ้นเป็นเกณฑ์
มาตรฐานการรายงานทางการเงินฉบับที่ 3 (ปรับปรุง 2558)	เรื่อง การรวมธุรกิจ
มาตรฐานการรายงานทางการเงินฉบับที่ 4 (ปรับปรุง 2558)	เรื่อง สัญญาประกันภัย
มาตรฐานการรายงานทางการเงินฉบับที่ 5 (ปรับปรุง 2558)	เรื่อง สินทรัพย์ไม่หมุนเวียนที่ถือไว้เพื่อขาย และการดำเนินงานที่ยกเลิก
มาตรฐานการรายงานทางการเงินฉบับที่ 6 (ปรับปรุง 2558)	เรื่อง การสำรวจและประเมินค่าแหล่งทรัพยากรแร่
มาตรฐานการรายงานทางการเงินฉบับที่ 8 (ปรับปรุง 2558)	เรื่อง ส่วนงานดำเนินงาน
มาตรฐานการรายงานทางการเงินฉบับที่ 10 (ปรับปรุง 2558)	เรื่อง งบการเงินรวม
มาตรฐานการรายงานทางการเงินฉบับที่ 11 (ปรับปรุง 2558)	เรื่อง การร่วมกิจการ
มาตรฐานการรายงานทางการเงินฉบับที่ 12 (ปรับปรุง 2558)	เรื่อง การเปิดเผยข้อมูลเกี่ยวกับส่วนได้เสียในกิจการอื่น
มาตรฐานการรายงานทางการเงินฉบับที่ 13 (ปรับปรุง 2558)	เรื่อง การวัดมูลค่ายุติธรรม

บริษัท วิ.แอล.เอ็นเตอร์ไพรส์ จำกัด
หมายเหตุประกอบงบการเงิน (ต่อ)
วันที่ 31 ธันวาคม 2559

การตีความมาตรฐานการบัญชีฉบับที่ 10 (ปรับปรุง 2558)	เรื่อง ความช่วยเหลือจากรัฐบาล-กรณีที่ไม่มีความเกี่ยวข้องอย่างเฉพาะเจาะจงกับกิจกรรมดำเนินงาน
การตีความมาตรฐานการบัญชีฉบับที่ 15 (ปรับปรุง 2558)	เรื่อง สัญญาเช่าดำเนินงาน-สิ่งจูงใจที่ให้แก่ผู้เช่า
การตีความมาตรฐานการบัญชีฉบับที่ 25 (ปรับปรุง 2558)	เรื่อง ภาษีเงินได้-การเปลี่ยนแปลงสถานภาพทางภาษีของกิจการหรือของผู้ถือหุ้น
การตีความมาตรฐานการบัญชีฉบับที่ 27 (ปรับปรุง 2558)	เรื่อง การประเมินเนื้อหาสัญญาเช่าที่เพิ่มขึ้นตามรูปแบบกฎหมาย
การตีความมาตรฐานการบัญชีฉบับที่ 29 (ปรับปรุง 2558)	เรื่อง การเปิดเผยข้อมูลของข้อตกลงสัมปทานบริการ
การตีความมาตรฐานการบัญชีฉบับที่ 31 (ปรับปรุง 2558)	เรื่อง รายได้-รายการแลกเปลี่ยนเกี่ยวกับบริการโฆษณา
การตีความมาตรฐานการบัญชีฉบับที่ 32 (ปรับปรุง 2558)	เรื่อง สินทรัพย์ไม่มีตัวตน-ต้นทุนเว็บไซต์
การตีความมาตรฐานการรายงานทางการเงินฉบับที่ 1 (ปรับปรุง 2558)	เรื่อง การเปลี่ยนแปลงในหนี้สินที่เกิดขึ้นจากการรื้อถอน การบูรณะและหนี้สินที่มีลักษณะคล้ายคลึงกัน
การตีความมาตรฐานการรายงานทางการเงินฉบับที่ 4 (ปรับปรุง 2558)	เรื่อง การประเมินว่าข้อตกลงประกอบด้วยสัญญาเช่าหรือไม่
การตีความมาตรฐานการรายงานทางการเงินฉบับที่ 5 (ปรับปรุง 2558)	เรื่อง สิทธิในส่วนได้เสียจากกองทุนการรื้อถอน การบูรณะและการปรับปรุงสภาพแวดล้อม
การตีความมาตรฐานการรายงานทางการเงินฉบับที่ 7 (ปรับปรุง 2558)	เรื่อง การปรับปรุงย้อนหลังภายใต้มาตรฐานการบัญชี ฉบับที่ 29 (ปรับปรุง 2558) เรื่องการรายงานทางการเงินในสภาพเศรษฐกิจที่เงินเฟ้อรุนแรง
การตีความมาตรฐานการรายงานทางการเงินฉบับที่ 10 (ปรับปรุง 2558)	เรื่อง งบการเงินระหว่างกาลและการด้อยค่า
การตีความมาตรฐานการรายงานทางการเงินฉบับที่ 12 (ปรับปรุง 2558)	เรื่อง ข้อตกลงสัมปทานบริการ

บริษัท วิ.แอล.เอ็นเตอร์ไพรส์ จำกัด
หมายเหตุประกอบงบการเงิน (ต่อ)
วันที่ 31 ธันวาคม 2559

- การตีความมาตรฐานการรายงานทางการเงินฉบับที่ 13 เรื่อง โปรแกรมสิทธิพิเศษแก่ลูกค้า (ปรับปรุง 2558)
- การตีความมาตรฐานการรายงานทางการเงินฉบับที่ 14 เรื่อง ข้อจำกัดสินทรัพย์ตามโครงการ ผลประโยชน์ ข้อกำหนดเงินทุนขั้นต่ำและ ปฏิสัมพันธ์ของรายการเหล่านี้ สำหรับ มาตรฐานการบัญชี ฉบับที่ 19 (ปรับปรุง 2558) เรื่อง ผลประโยชน์ของพนักงาน
- การตีความมาตรฐานการรายงานทางการเงินฉบับที่ 15 เรื่อง สัญญาสำหรับการก่อสร้างอสังหาริมทรัพย์ (ปรับปรุง 2558)
- การตีความมาตรฐานการรายงานทางการเงินฉบับที่ 17 เรื่อง การจ่ายสินทรัพย์ที่ไม่ใช่เงินสดให้เจ้าของ (ปรับปรุง 2558)
- การตีความมาตรฐานการรายงานทางการเงินฉบับที่ 18 เรื่อง การโอนสินทรัพย์จากลูกค้า (ปรับปรุง 2558)
- การตีความมาตรฐานการรายงานทางการเงินฉบับที่ 20 เรื่อง ต้นทุนการเปิดหน้าดินในช่วงการผลิต สำหรับเหมืองผิวดิน (ปรับปรุง 2558)
- การตีความมาตรฐานการรายงานทางการเงินฉบับที่ 21 เรื่อง เงินที่นำส่งรัฐ

ฝ่ายบริหารของบริษัทได้ประเมินแล้วเห็นว่ามาตรฐานการบัญชี มาตรฐานการรายงานทางการเงิน การตีความมาตรฐานการบัญชีและการตีความมาตรฐานการรายงานทางการเงินที่ออกและปรับปรุงใหม่ข้างต้น ไม่มีผลกระทบอย่างเป็นสาระสำคัญต่องบการเงินสำหรับปีปัจจุบัน

4. รายการบัญชีกับบุคคลหรือกิจการที่เกี่ยวข้องกัน

บริษัทมีรายการบัญชีกับบุคคลหรือกิจการที่เกี่ยวข้องกัน สินทรัพย์ หนี้สิน รายได้ ต้นทุนและค่าใช้จ่าย ส่วนหนึ่งของบริษัทเกิดขึ้นจากรายการกับกิจการที่เกี่ยวข้องกันดังกล่าว กิจการเหล่านี้เกี่ยวข้องกับ โดยการมี ผู้ถือหุ้นบางส่วนและ/หรือกรรมการร่วมกัน ผลของรายการดังกล่าวซึ่งเป็นรายการปกติธุรกิจได้รวมไว้ใน งบการเงินนี้ตามมูลฐานที่ตกลงร่วมกัน โดยบริษัทและกิจการที่เกี่ยวข้อง

ลักษณะความสัมพันธ์ระหว่างบริษัทกับบุคคลหรือกิจการที่เกี่ยวข้องกัน

รายชื่อบุคคลหรือกิจการที่เกี่ยวข้องกัน	ลักษณะความสัมพันธ์
กิจการที่เกี่ยวข้องกัน	
บริษัท ชูติภา มารีน ออยล์ จำกัด	มีผู้ถือหุ้นและกรรมการร่วมกัน
บุคคลที่เกี่ยวข้องกัน	
นายทวีศิลป์ ชินะพัฒน์วงศ์	เป็นผู้ถือหุ้นและกรรมการบริษัท
นางชูติภา กลิ่นสุวรรณ	เป็นผู้ถือหุ้นและกรรมการบริษัท

บริษัท วี.แอล.เอ็นเตอร์ไพรส์ จำกัด
หมายเหตุประกอบงบการเงิน (ต่อ)
วันที่ 31 ธันวาคม 2559

รายการบัญชีที่มีสาระสำคัญระหว่างบริษัทกับบุคคลหรือกิจการที่เกี่ยวข้องกัน ซึ่งได้รวมไว้ในงบการเงินสำหรับปีสิ้นสุดวันที่ 31 ธันวาคม 2559 และ 2558 มีดังนี้

	เกณฑ์กำหนดราคา	บาท	
		2559	2558
<u>บุคคลหรือกิจการที่เกี่ยวข้องกัน</u>			
รายได้จากการขนส่ง			
บริษัท ชูติภา มารีน ออยล์ จำกัด	ราคาตลาด	7,550,952.46	-
รายการซื้อสินค้า			
บริษัท ชูติภา มารีน ออยล์ จำกัด	ราคาที่ตกลงกัน	1,955,845.73	135,988.22
รายการซื้อสินทรัพย์และบริการอื่น			
ค่าเช่าสำนักงาน			
นางชูติภา กลิ่นสุวรรณ	ราคาที่ตกลงกัน	1,680,000.00	1,440,000.00
ซื้อเรือขนส่งและอุปกรณ์			
บริษัท ชูติภา มารีน ออยล์ จำกัด	ราคาประเมิน	180,000,000.00	-
นางชูติภา กลิ่นสุวรรณ		450,000.00	-
นายทวีศิลป์ ชินะพัฒน์วงศ์		350,000.00	-
รับ โอนภาระผูกพันผลประโยชน์พนักงานหลังออกจากงาน			
บริษัท ชูติภา มารีน ออยล์ จำกัด	ราคาประเมิน	313,614.62	-
ยอดคงเหลือ ณ วันที่ 31 ธันวาคม 2559 และ 2558 มีดังนี้			
		บาท	
		2559	2558
<u>ลูกหนี้การค้าและลูกหนี้อื่นบริษัทที่เกี่ยวข้องกัน</u>			
บริษัท ชูติภา มารีน ออยล์ จำกัด		1,258,451.56	790.00
<u>เจ้าหนี้การค้าและเจ้าหนี้อื่นบริษัทที่เกี่ยวข้องกัน</u>			
บริษัท ชูติภา มารีน ออยล์ จำกัด		938,928.03	30,698.00

6

บริษัท วี.แอล.เอ็นเตอร์ไพรส์ จำกัด
หมายเหตุประกอบงบการเงิน (ต่อ)
วันที่ 31 ธันวาคม 2559

ค่าตอบแทนผู้บริหาร

ค่าตอบแทนผู้บริหารนี้เป็นผลประโยชน์ที่จ่ายให้แก่ผู้บริหารของบริษัท ประกอบด้วย ค่าตอบแทนที่เป็นตัวเงินได้แก่ เงินเดือนและผลประโยชน์ที่เกี่ยวข้อง รวมไปถึงผลประโยชน์ตอบแทนในรูปแบบอื่น ทั้งนี้ผู้บริหารของบริษัทหมายถึงบุคคลที่กำหนดตามกฎหมายว่าด้วยหลักทรัพย์และตลาดหลักทรัพย์

ค่าตอบแทนผู้บริหารสำหรับปีสิ้นสุดวันที่ 31 ธันวาคม 2559 และ 2558 ดังนี้

	บาท	
	2559	2558
ค่าตอบแทนผู้บริหาร		
ผลประโยชน์ระยะสั้น	11,004,426.00	8,465,132.00
ผลประโยชน์หลังออกจากงาน	45,475.00	34,966.00
รวม	11,049,901.00	8,500,098.00

5. เงินสดและรายการเทียบเท่าเงินสด

	บาท	
	2559	2558
เงินฝากกระแสรายวัน	2,427,323.76	1,604,738.37
เงินฝากออมทรัพย์	37,528,327.94	85,378,677.36
รวม	39,955,651.70	86,983,415.73

เงินฝากออมทรัพย์ดังกล่าวข้างต้นได้รับดอกเบี้ยในอัตราลอยตัวตามอัตราที่ธนาคารกำหนด

6. ลูกหนี้การค้าและลูกหนี้อื่น

ลูกหนี้การค้าและลูกหนี้อื่น ประกอบด้วย :-

	บาท	
	2559	2558
ลูกหนี้การค้า-แยกตามอายุหนี้ที่ค้างชำระ		
-ในประเทศ		
ยังไม่ถึงกำหนดชำระ	28,073,775.60	28,327,971.72
ค้างชำระ:		
น้อยกว่า 3 เดือน	5,422,285.64	6,260,355.65
รวม	33,496,061.24	34,588,327.37

บริษัท วี.แอล.เอ็นเตอร์ไพรส์ จำกัด
หมายเหตุประกอบงบการเงิน (ต่อ)
วันที่ 31 ธันวาคม 2559

	บาท	
	2559	2558
- ต่างประเทศ		
ยังไม่ถึงกำหนดชำระ	2,554,067.91	6,174,906.39
ค้างชำระ:		
มากกว่า 12 เดือนขึ้นไป	-	1,948,157.86
รวม	2,554,067.91	8,123,064.25
รวมลูกหนี้การค้า	36,050,129.15	42,711,391.62
หัก ค่าเผื่อหนี้สงสัยจะสูญ	-	(1,948,157.86)
รวมลูกหนี้การค้า - สุทธิ	36,050,129.15	40,763,233.76
ลูกหนี้อื่น		
- บริษัทที่เกี่ยวข้องกัน	1,258,451.56	-
- เงินทดรองจ่ายอื่น	720,334.62	627,426.58
- ค่าใช้จ่ายล่วงหน้า	2,557,381.53	2,214,098.77
- เงินมัดจำอื่น	121,000.00	412,290.00
รวม	4,657,167.71	3,253,815.35
รวมลูกหนี้การค้าและลูกหนี้อื่น - สุทธิ	40,707,296.86	44,017,049.11

ณ วันที่ 31 ธันวาคม 2559 และ 2558 ค่าเผื่อหนี้สงสัยจะสูญมีรายการเคลื่อนไหว ดังนี้

	บาท	
	2559	2558
ค่าเผื่อหนี้สงสัยจะสูญ		
ต้นปี	1,948,157.86	1,948,157.86
รายการเพิ่ม (ลด) ในระหว่างปี	-	-
ตัดหนี้สูญในระหว่างปี	(1,948,157.86)	-
ปลายปี	-	1,948,157.86

บริษัท วี.แอล.เอ็นเตอร์ไพรส์ จำกัด
หมายเหตุประกอบงบการเงิน (ต่อ)
วันที่ 31 ธันวาคม 2559

7. เรือขนส่งและอุปกรณ์

7.1 สำหรับปี 2559 เรือขนส่งและอุปกรณ์ ประกอบด้วย

รายการ	บาท						รวม
	เรือขนส่ง และส่วนปรับปรุง	รายจ่ายในการ ซ่อมแซมเรือ ครั้งใหญ่	ส่วนปรับปรุง อาคารเช่า	เครื่องตกแต่ง ติดตั้งและอุปกรณ์ เรือและสำนักงาน	ยานพาหนะ	สินทรัพย์ ระหว่างทำ	
ราคาทุน							
1 มกราคม 2559	922,727,082.20	28,920,571.95	2,112,530.21	39,221,371.45	12,046,973.00	160,669,461.15	1,165,697,989.96
ซื้อเพิ่ม	180,199,723.00	11,083,500.00	-	4,199,170.85	-	253,778,955.66	449,261,349.51
รับโอน/โอนออก	414,448,416.81	-	-	-	-	(414,448,416.81)	-
ขาย/ตัดจำหน่าย	(30,959,772.90)	(3,574,712.44)	-	(2,937,785.97)	(7,485,244.00)	-	(44,957,515.31)
31 ธันวาคม 2559	1,486,415,449.11	36,429,359.51	2,112,530.21	40,482,756.33	4,561,729.00	-	1,570,001,824.16
ค่าเสื่อมราคาสะสมและค่าตัดจำหน่ายสะสม							
1 มกราคม 2559	506,291,152.20	9,467,879.08	2,112,529.21	30,433,268.55	11,069,240.00	-	559,374,069.04
ค่าเสื่อมราคาและค่าตัด จำหน่ายสำหรับปี	69,619,833.85	14,156,384.91	-	3,847,268.96	195,545.77	-	87,819,033.49
รับโอน/โอนออก	-	-	-	-	-	-	-
ขาย/ตัดจำหน่าย	(27,406,262.55)	(2,537,864.85)	-	(2,679,585.79)	(7,485,242.00)	-	(40,108,955.19)
31 ธันวาคม 2559	548,504,723.50	21,086,399.14	2,112,529.21	31,600,951.72	3,779,543.77	-	607,084,147.34
มูลค่าสุทธิตามบัญชี							
31 ธันวาคม 2559	937,910,725.61	15,342,960.37	1.00	8,881,804.61	782,185.23	-	962,917,676.82

7.2 สำหรับปี 2558 เรือขนส่งและอุปกรณ์ ประกอบด้วย

รายการ	บาท						รวม
	เรือขนส่ง และส่วน ปรับปรุง	รายจ่ายในการ ซ่อมแซมเรือ ครั้งใหญ่	ส่วนปรับปรุง อาคารเช่า	เครื่องตกแต่ง ติดตั้งและอุปกรณ์ เรือและสำนักงาน	ยานพาหนะ	สินทรัพย์ ระหว่างทำ	
ราคาทุน							
1 มกราคม 2558	768,958,068.23	12,669,730.87	2,112,530.21	37,042,303.94	11,995,132.00	108,134,321.48	940,912,086.73
ซื้อเพิ่ม	-	20,628,293.54	-	3,774,085.80	977,729.00	239,492,490.07	264,872,598.41
รับโอน/โอนออก	186,957,350.40	-	-	-	-	(186,957,350.40)	-
ขาย/ตัดจำหน่าย	(33,188,336.43)	(4,377,452.46)	-	(1,595,018.29)	(925,888.00)	-	(40,086,695.18)
31 ธันวาคม 2558	922,727,082.20	28,920,571.95	2,112,530.21	39,221,371.45	12,046,973.00	160,669,461.15	1,165,697,989.96
ค่าเสื่อมราคาสะสมและค่าตัดจำหน่ายสะสม							
1 มกราคม 2558	475,150,903.28	3,739,682.55	2,112,529.21	27,847,019.90	11,903,360.87	-	520,753,495.81
ค่าเสื่อมราคาและค่าตัด จำหน่ายสำหรับปี	59,053,485.35	9,426,157.28	-	3,974,468.65	91,766.13	-	72,545,877.41
รับโอน/โอนออก	-	-	-	-	-	-	-
ขาย/ตัดจำหน่าย	(27,913,236.43)	(3,697,960.75)	-	(1,388,220.00)	(925,887.00)	-	(33,925,304.18)
31 ธันวาคม 2558	506,291,152.20	9,467,879.08	2,112,529.21	30,433,268.55	11,069,240.00	-	559,374,069.04
มูลค่าสุทธิตามบัญชี							
31 ธันวาคม 2558	416,435,930.00	19,452,692.87	1.00	8,788,102.90	977,733.00	160,669,461.15	606,323,920.92

6

บริษัท วี.แอล.เอ็นเตอร์ไพรส์ จำกัด
หมายเหตุประกอบงบการเงิน (ต่อ)
วันที่ 31 ธันวาคม 2559

ค่าเสื่อมราคาและค่าตัดจำหน่ายของ เรือขนส่งและอุปกรณ์ที่รวมอยู่ในงบกำไรขาดทุนเบ็ดเสร็จของปี

	บาท	
	2559	2558
ค่าเสื่อมราคาและค่าตัดจำหน่าย	87,819,033.49	72,545,877.41
กำไร (ขาดทุน) จากการจำหน่ายสินทรัพย์	5,039,087.72	8,184,809.00

บริษัทได้นำเรือขนส่งเฉพาะลำซึ่งมีมูลค่าตามบัญชีสุทธิ ณ วันที่ 31 ธันวาคม 2559 และ 2558 จำนวนเงิน 948.11 ล้านบาท และ 425.18 ล้านบาท ตามลำดับ ไปค้าประกันเงินกู้ยืมจากธนาคารและสถาบันการเงิน (ดูหมายเหตุประกอบงบการเงินข้อ 11)

ณ วันที่ 1 มกราคม 2559 บริษัทได้แยกส่วนประกอบของเรือขนส่งที่ต่อใหม่ตามประมาณอายุการให้ประโยชน์ของสินทรัพย์ โดยใช้วิธีเปลี่ยนทันทีเป็นต้นไป การเปลี่ยนแปลงนี้มีผลทำให้กำไรสำหรับปีสิ้นสุดวันที่ 31 ธันวาคม 2559 ลดลงประมาณ 2.04 ล้านบาท และกำไรต่อหุ้นขั้นพื้นฐานลดลง 2.04 บาทต่อหุ้น

ในปี 2559 และ 2558 บริษัทได้บันทึกดอกเบี้ยเป็นส่วนหนึ่งของต้นทุนเรือขนส่งจำนวน 6,423,831.49 บาท และ 2,317,181.15 บาท ตามลำดับ ต้นทุนการกู้ยืมนี้เป็นต้นทุนการกู้ยืมที่เกิดขึ้นจริงของเงินที่กู้มาโดยเฉพาะเพื่อการต่อเรือขนส่ง โดยคำนวณจากอัตราการจัดขึ้นเป็นทุนซึ่งเป็นอัตราดอกเบี้ยถ่วงน้ำหนักของเงินกู้ทั้งสิ้นที่กู้มาเพื่อวัตถุประสงค์เฉพาะในอัตราร้อยละ 5.50 ต่อปี และ 5.75 ต่อปี ตามลำดับ

ณ วันที่ 31 ธันวาคม 2559 และ 2558 บริษัทมีสินทรัพย์ที่ตัดค่าเสื่อมราคาหมดแล้ว แต่ยังคงใช้งานอยู่ ดังนี้

	บาท	
	2559	2558
ราคาทุน		
เรือขนส่ง	236,985,277.24	267,945,049.74
ส่วนปรับปรุงอาคารเช่า	2,112,530.21	2,112,530.21
เครื่องตกแต่งติดตั้งและอุปกรณ์เรือและสำนักงาน	22,417,974.31	20,485,331.07
ยานพาหนะ	3,584,000.00	11,069,244.00
รวม	265,099,781.76	301,612,155.02

6

บริษัท วี.แอล.เอ็นเตอร์ไพรส์ จำกัด
หมายเหตุประกอบงบการเงิน (ต่อ)
วันที่ 31 ธันวาคม 2559

เมื่อวันที่ 10 กุมภาพันธ์ 2558 บริษัทได้ทำสัญญาขายเรือวี.แอล.4 ให้กับบริษัทในต่างประเทศแห่งหนึ่ง มูลค่าตามสัญญา 297,500 เหรียญสหรัฐฯ กำหนดส่งมอบเรือภายในวันที่ 31 พฤษภาคม 2558 ต่อมาบริษัทผู้ซื้อผิดเงื่อนไขไม่ปฏิบัติตามข้อกำหนดในสัญญาขายเรือ บริษัทจึงยึดเงินมัดจำจำนวน 957,355.00 บาท และได้บันทึกรายการดังกล่าวเป็นรายได้อื่น แสดงไว้ภายใต้ “งบกำไรขาดทุน” สำหรับปี 2558

8. สินทรัพย์ภาษีเงินได้รอการตัดบัญชีและหนี้สินภาษีเงินได้รอการตัดบัญชี

การเปลี่ยนแปลงของสินทรัพย์ภาษีเงินได้รอการตัดบัญชีและหนี้สินภาษีเงินได้รอการตัดบัญชี สำหรับปีสิ้นสุดวันที่ 31 ธันวาคม 2559 และ 2558 สรุปได้ดังนี้

	บาท			ยอดตามบัญชี ณ วันที่ 31 ธันวาคม 2559
	ยอดตามบัญชี ณ วันที่ 31 ธันวาคม 2558	รายได้ (ค่าใช้จ่าย) ในระหว่างปี		
		ในกำไรขาดทุน	ในกำไรขาดทุน เบ็ดเสร็จอื่น	
สินทรัพย์ภาษีเงินได้รอการตัดบัญชี :				
ลูกหนี้การค้า	389,631.57	(389,631.57)	-	-
ภาระผูกพันผลประโยชน์พนักงาน	210,497.20	94,980.12	384,046.88	689,524.20
รวม	600,128.77	(294,651.45)	384,046.88	689,524.20

	บาท			ยอดตามบัญชี ณ วันที่ 31 ธันวาคม 2558
	ยอดตามบัญชี ณ วันที่ 31 ธันวาคม 2557	รายได้ (ค่าใช้จ่าย) ในระหว่างปี		
		ในกำไรขาดทุน	ในกำไรขาดทุน เบ็ดเสร็จอื่น	
สินทรัพย์ภาษีเงินได้รอการตัดบัญชี :				
ลูกหนี้การค้า	389,631.57	-	-	389,631.57
ภาระผูกพันผลประโยชน์พนักงาน	659,987.60	147,298.20	(596,788.60)	210,497.20
รวม	1,049,619.17	147,298.20	(596,788.60)	600,128.77

9. เงินเบิกเกินบัญชีและเงินกู้ยืมระยะสั้นจากสถาบันการเงิน

ณ วันที่ 31 ธันวาคม 2559 และ 2558 บริษัทมีวงเงินเบิกเกินบัญชีกับธนาคารแห่งหนึ่งจำนวน 10 ล้านบาท มีอัตราดอกเบี้ย Prime Rate ค่าประกันโดยกรรมการบริษัท

6

บริษัท วิ.แอล.เอ็นเตอร์ไพรส์ จำกัด
หมายเหตุประกอบงบการเงิน (ต่อ)
วันที่ 31 ธันวาคม 2559

10. หนี้สินตามสัญญาเช่าการเงิน

ภาระหนี้สินตามสัญญาเช่าการเงิน มีรายละเอียดดังนี้

	บาท					
	2559			2558		
	เงินต้น	ดอกเบี้ยรอตัด	ยอดจ่ายชำระ	เงินต้น	ดอกเบี้ยรอตัด	ยอดจ่ายชำระ
ถึงกำหนดจ่ายชำระภายในหนึ่งปี	169,845.87	16,418.13	186,264.00	162,621.82	23,642.18	186,264.00
ถึงกำหนดจ่ายชำระหลังจาก หนึ่งปีแต่ไม่เกินห้าปี	284,446.86	10,432.23	294,879.09	454,292.73	26,850.27	481,143.00
รวม	454,292.73	26,850.36	481,143.09	616,914.55	50,492.45	667,407.00

กรรมสิทธิ์ในทรัพย์สินที่ซื้อภายใต้สัญญาเช่าการเงินจะโอนกรรมสิทธิ์เป็นของบริษัทเมื่อบริษัทได้ชำระเงินงวดสุดท้ายแล้ว

ณ วันที่ 31 ธันวาคม 2558 บริษัทมีสัญญาเช่าทางการเงินที่เป็นสัญญาเช่าซื้อกับบริษัทในประเทศจำนวน 1 ฉบับ สัญญาดังกล่าวสิ้นสุดในปี 2562 โดยมีอัตราดอกเบี้ยร้อยละ 4.35 ต่อปี

11. เงินกู้ยืมระยะยาวจากสถาบันการเงิน

บัญชีเงินกู้ยืมระยะยาวจากสถาบันการเงิน ประกอบด้วย :-

	บาท	
	2559	2558
เงินกู้ยืมระยะยาวต้นปี	237,396,200.00	145,725,800.00
รับเงินกู้ยืมในระหว่างปี	299,660,000.00	141,820,000.00
จ่ายชำระเงินกู้ยืมในระหว่างปี	(45,265,900.00)	(50,149,600.00)
เงินกู้ยืมระยะยาวปลายปี	491,790,300.00	237,396,200.00
หัก ส่วนที่ถึงกำหนดชำระภายใน 1 ปี	(71,350,800.00)	(46,579,100.00)
เงินกู้ยืมระยะยาว - สุทธิ	420,439,500.00	190,817,100.00

บริษัท วิ.แอล.เอ็นเตอร์ไพรส์ จำกัด
หมายเหตุประกอบงบการเงิน (ต่อ)
วันที่ 31 ธันวาคม 2559

เรือ	วงเงิน	อัตราดอกเบี้ย ร้อยละ	เงื่อนไขการจ่ายชำระ	คงเหลือ ณ 31 ธันวาคม 2559
1.) เรือ วิ.แอล.11 <u>วัตถุประสงค์</u> ซื้อเรือ	89.10 ล้านบาท	Prime Rate ต่อปี	ผ่อนชำระ 81 งวด งวดละ 1,100,000 บาท	ชำระเสร็จสิ้นแล้วใน เดือนสิงหาคม 2558
ปรับปรุงเรือ	21.42 ล้านบาท	Prime Rate ต่อปี	ผ่อนชำระ 81 งวด งวดละ 264,500 บาท	ชำระเสร็จสิ้นแล้วใน เดือนกุมภาพันธ์ 2559
2.) เรือ วิ.แอล.12 <u>วัตถุประสงค์</u> ซื้อเรือ	64.46 ล้านบาท	สิบแปดเดือนแรก อัตราดอกเบี้ย ร้อยละเท่ากับ Prime Rate - 1.00 ต่อปี เดือนที่สิบเก้าเป็นต้นไป อัตราดอกเบี้ย ร้อยละเท่ากับ Prime Rate - 0.75 ต่อปี	ผ่อนชำระ 93 งวด แบ่งเป็น งวดที่ 1 - 92 งวดละ 661,000 บาท งวดที่ 93 งวดละ 643,000 บาท	11,219,000.00 บาท
ซ่อมแซมและ ปรับปรุงเรือ	16.00 ล้านบาท	สิบแปดเดือนแรก อัตราดอกเบี้ย ร้อยละเท่ากับ Prime Rate - 1.00 ต่อปี เดือนที่สิบเก้าเป็นต้นไป อัตราดอกเบี้ย ร้อยละเท่ากับ Prime Rate - 0.75 ต่อปี	ผ่อนชำระ 93 งวด แบ่งเป็น งวดที่ 1 - 92 งวดละ 172,000 บาท งวดที่ 93 งวดละ 76,000 บาท	3,272,000.00 บาท
3.) เรือ วิ.แอล.14 <u>วัตถุประสงค์</u> ซื้อเรือ	59.88 ล้านบาท	หกสิบเดือนแรก อัตราดอกเบี้ย ร้อยละเท่ากับ Prime Rate - 1.25 ต่อปี เดือนที่หกสิบเอ็ดเป็นต้นไป อัตราดอกเบี้ย ร้อยละเท่ากับ Prime Rate - 0.75 ต่อปี	ผ่อนชำระ 69 งวด แบ่งเป็น งวดที่ 1 - 68 งวดละ 868,000 บาท งวดที่ 69 งวดละ 858,300 บาท	18,218,300.00 บาท
4.) เรือ วิ.แอล.15 <u>วัตถุประสงค์</u> ซื้อเรือ	50.18 ล้านบาท	Prime Rate - 0.75 ต่อปี	ผ่อนชำระ 57 งวด งวดละ 880,300 บาท	23,767,000.00 บาท
ซ่อมแซมและ ปรับปรุงเรือ	16.00 ล้านบาท	Prime Rate - 0.75 ต่อปี	ผ่อนชำระ 27 งวด แบ่งเป็น งวดที่ 1 - 26 งวดละ 600,000 บาท งวดที่ 27 งวดละ 400,000 บาท	400,000.00 บาท

บริษัท วิ.แอล.เอ็นเตอร์ไพรส์ จำกัด
หมายเหตุประกอบงบการเงิน (ต่อ)
วันที่ 31 ธันวาคม 2559

เรือ	วงเงิน	อัตราดอกเบี้ย ร้อยละ	เงื่อนไขการจ่ายชำระ	คงเหลือ ณ 31 ธันวาคม 2559
5.) เรือ วิ.แอล.16 วัตถุประสงค์ ซื้อเรือ	141.82 ล้านบาท	Prime Rate - 0.75 ต่อปี	ผ่อนชำระ 108 งวด แบ่งเป็น งวดที่ 1 - 107 งวดละ 1,313,200 บาท งวดที่ 108 งวดละ 1,307,600 บาท (กำหนดจ่ายชำระงวดแรกเดือนสิงหาคม 2559)	135,254,000.00 บาท
6.) เรือ วิ.แอล.17 วัตถุประสงค์ ซื้อเรือ	166.00 ล้านบาท	Prime Rate - 0.75 ต่อปี	ผ่อนชำระ 108 งวด แบ่งเป็น งวดที่ 1 - 107 งวดละ 1,550,000 บาท งวดที่ 108 งวดละ 150,000 บาท (กำหนดจ่ายชำระงวดแรกเดือนมิถุนายน 2560)	166,000,000.00 บาท
7.) เรือ ชุดิกา 5 วัตถุประสงค์ ซื้อเรือ	133.66 ล้านบาท	Prime Rate - 0.75 ต่อปี	ผ่อนชำระ 120 งวด แบ่งเป็น งวดที่ 1 - 119 งวดละ 1,113,900 บาท งวดที่ 120 งวดละ 1,105,900 บาท (กำหนดจ่ายชำระงวดแรกเดือนมกราคม 2560)	133,660,000.00 บาท
8.) เรือ วิ.แอล.18 วัตถุประสงค์ ซื้อเรือ	166.00 ล้านบาท	Prime Rate - 0.75 ต่อปี	ผ่อนชำระ 108 งวด แบ่งเป็น งวดที่ 1 - 107 งวดละ 1,550,000 บาท งวดที่ 108 ชำระส่วนที่เหลือทั้งจำนวน (ณ วันที่ 31 ธันวาคม 2559 ก็กรยังไม่ มีการเบิกเงินกู้ยืม)	ยังไม่ได้เบิกรับเงิน กู้ยืม

เงินกู้ดังกล่าวข้างต้น ค่าประกันโดยเรือขนส่งเฉพาะลำ ที่ดินกรรมกรและกรรมกรของบริษัท

6

บริษัท วิ.แอล.เอ็นเตอร์ไพรส์ จำกัด
หมายเหตุประกอบงบการเงิน (ต่อ)
วันที่ 31 ธันวาคม 2559

ข้อปฏิบัติอื่นที่สำคัญตามสัญญา

บริษัทต้องปฏิบัติตามเงื่อนไขที่สัญญาเงินกู้กำหนดในเรื่องที่สำคัญ ได้แก่ การรักษาอัตราส่วนหนี้สินรวมต่อส่วนของผู้ถือหุ้นไม่เกิน 2.5 เท่า และการยกผลประโยชน์จากการทำประกันภัยทรัพย์สินของบริษัทให้แก่ผู้ให้กู้ และไม่จำหน่าย จ่าย โอน จำนอง จำน่า โอนสิทธิเรียกร้องและวางไว้เป็นหลักประกันการชำระหนี้ด้วยวิธีการใดๆ ก่อให้เกิดภาวะติดพันที่มีผลทำให้บุคคลอื่นมีสิทธิเหนือทรัพย์สินของผู้กู้ ไม่ลดทุนจดทะเบียน ไม่จ่ายเงินปันผลให้แก่ผู้ถือหุ้นเว้นแต่ได้รับความยินยอมล่วงหน้าเป็นลายลักษณ์อักษรจากผู้ให้กู้

12. ภาวะผูกพันผลประโยชน์พนักงาน

ภาวะผูกพันผลประโยชน์พนักงาน มีรายละเอียดดังนี้
งบแสดงฐานะการเงิน

	บาท	
	2559	2558
ภาวะผูกพันผลประโยชน์พนักงาน ณ วันที่ 1 มกราคม	1,052,486.00	3,299,938.00
ต้นทุนบริการปัจจุบันและดอกเบี้ย	161,286.00	736,491.00
รับโอนภาวะผูกพันผลประโยชน์พนักงานจากบริษัทที่เกี่ยวข้อง	313,614.62	-
ผล (กำไร) ขาดทุนจากการประมาณการตามหลักคณิตศาสตร์		
ประกันภัย	1,920,234.38	(2,983,943.00)
ภาวะผูกพันผลประโยชน์พนักงาน ณ วันที่ 31 ธันวาคม	3,447,621.00	1,052,486.00

ค่าใช้จ่ายที่รับรู้ในงบกำไรขาดทุนเบ็ดเสร็จ
สำหรับปีสิ้นสุดวันที่ 31 ธันวาคม 2559 และ 2558

	บาท	
	2559	2558
ต้นทุนบริการปัจจุบัน		
ต้นทุนขาย	81,980.00	584,124.00
ค่าใช้จ่ายในการบริหาร	3,534.00	4,787.00
ค่าตอบแทนผู้บริหาร	45,475.00	34,966.00
	130,989.00	623,877.00
ดอกเบี้ยจากภาวะผูกพัน	30,297.00	112,614.00
รวม	161,286.00	736,491.00

6

บริษัท วิ.แอล.เอ็นเตอร์ไพรส์ จำกัด
หมายเหตุประกอบงบการเงิน (ต่อ)
วันที่ 31 ธันวาคม 2559

ข้อสมมติหลักในการประมาณการตามหลักคณิตศาสตร์ประกันภัย

	ร้อยละ	
	2559	2558
อัตราคิดลด	2.71	2.56
อัตราการขึ้นเงินเดือน	4.83	4.42
อัตราหมุนเวียนพนักงาน	จำแนกตามช่วงอายุ	จำแนกตามช่วงอายุ
อัตราการมรณะ	ร้อยละ 100 ของตาราง มรณะไทย พ.ศ. 2551	ร้อยละ 100 ของตาราง มรณะไทย พ.ศ. 2551
อัตราการทุพพลภาพ	ร้อยละ 10 ของตาราง มรณะไทย พ.ศ. 2551	ร้อยละ 10 ของตาราง มรณะไทย พ.ศ. 2551

การวิเคราะห์ความอ่อนไหวของข้อมูลสมมติฐานหลักที่ใช้ในการคำนวณ
สำหรับปีสิ้นสุดวันที่ 31 ธันวาคม 2559 และ 2558 ประกอบด้วย

	บาท	
	มูลค่าปัจจุบันของภาระผูกพัน ผลประโยชน์พนักงาน	
	2559	2558
<u>อัตราคิดลด</u>		
เพิ่มขึ้นร้อยละ 0.50	3,363,982.00	1,019,602.00
ลดลงร้อยละ 0.50	3,536,237.00	1,086,922.00
<u>อัตราการขึ้นเงินเดือน</u>		
เพิ่มขึ้นร้อยละ 0.50	3,535,969.00	1,086,130.00
ลดลงร้อยละ 0.50	3,365,245.00	1,020,023.00
<u>อัตราการหมุนเวียน</u>		
เพิ่มขึ้นร้อยละ 0.50	3,354,433.00	1,009,361.00
ลดลงร้อยละ 0.50	3,547,068.00	1,097,763.00

บริษัท วิ.แอล.เอ็นเตอร์ไพรส์ จำกัด
หมายเหตุประกอบงบการเงิน (ต่อ)
วันที่ 31 ธันวาคม 2559

13. ค่าใช้จ่ายภาษีเงินได้

13.1 ส่วนประกอบหลักของค่าใช้จ่ายภาษีเงินได้

สำหรับปีสิ้นสุดวันที่ 31 ธันวาคม 2559 และ 2558 ประกอบด้วย

	บาท	
	2559	2558
ค่าใช้จ่ายภาษีเงินได้ที่แสดงอยู่ในกำไรขาดทุน :		
ภาษีเงินได้ของปีปัจจุบัน :		
ภาษีเงินได้นิติบุคคลสำหรับปี	3,749,563.42	13,848,915.14
ภาษีเงินได้รายการตัดบัญชี :		
การเปลี่ยนแปลงของผลต่างชั่วคราว		
ที่รับรู้เมื่อเริ่มแรกและที่กลับรายการ	294,651.45	(147,298.20)
รวม	4,044,214.87	13,701,616.94
ค่าใช้จ่ายภาษีเงินได้ที่แสดงอยู่ในกำไรขาดทุนเบ็ดเสร็จอื่น :		
ภาษีเงินได้รายการตัดบัญชี :		
ผลกำไร (ขาดทุน) จากการประมาณการตามหลัก		
คณิตศาสตร์ประกันภัย	(1,536,187.50)	2,387,154.40
รวม	(1,536,187.50)	2,387,154.40

13.2 การกระทบยอดระหว่างจำนวนค่าใช้จ่ายภาษีเงินได้ และผลคูณของกำไรทางบัญชีกับอัตราภาษีที่ใช้
สำหรับปีสิ้นสุดวันที่ 31 ธันวาคม 2559 และ 2558 สรุปได้ดังนี้

	บาท	
	2559	2558
กำไรทางบัญชีสำหรับปี	64,399,324.07	103,263,817.49
อัตราภาษีที่ใช้ (%)	20%	20%
ค่าใช้จ่ายภาษีเงินได้คำนวณตามอัตราภาษีที่ใช้	12,879,864.81	20,652,763.50

บริษัท วี.แอล.เอ็นเตอร์ไพรส์ จำกัด
หมายเหตุประกอบงบการเงิน (ต่อ)
วันที่ 31 ธันวาคม 2559

	บาท	
	2559	2558
รายการกระทบยอด		
ผลกระทบทางภาษีของค่าใช้จ่ายที่ไม่สามารถนำมาหัก ในการคำนวณกำไรทางภาษี		
- ค่าใช้จ่ายที่ไม่อนุญาตให้ถือเป็นรายจ่ายในการ คำนวณกำไรทางภาษี	601,890.15	382,322.40
ผลกระทบทางภาษีของรายได้หรือกำไรที่ไม่ต้องนำมา คำนวณกำไรทางภาษี		
- กำไรของกิจการที่ได้รับการส่งเสริมการลงทุน ที่ได้รับยกเว้น	(9,412,897.09)	(7,312,372.76)
- ค่าใช้จ่ายที่หักเป็นรายจ่ายได้เพิ่มในทางภาษี	(24,643.00)	(21,096.20)
รวมรายการกระทบยอด	(8,835,649.94)	(6,951,146.56)
รวมค่าใช้จ่ายภาษีเงินได้	4,044,214.87	13,701,616.94

13.3 การกระทบยอดระหว่างอัตรากำไรที่แท้จริงถัวเฉลี่ยและอัตรากำไรที่ใช้
สำหรับปีสิ้นสุดวันที่ 31 ธันวาคม 2559 และ 2558 สรุปได้ดังนี้

	2559		2558	
	จำนวนภาษี (บาท)	อัตรากำไร (%)	จำนวนภาษี (บาท)	อัตรากำไร (%)
กำไรทางบัญชีก่อนค่าใช้จ่ายภาษีเงินได้สำหรับปี	64,399,324.07		103,263,817.49	
ค่าใช้จ่ายภาษีเงินได้ตามอัตรากำไรที่ใช้	12,879,864.81	20.00	20,652,763.50	20.00
รายการกระทบยอด	(8,835,649.94)	(13.72)	(6,951,146.56)	(6.73)
ค่าใช้จ่ายภาษีเงินได้ตามอัตรากำไรที่แท้จริงถัวเฉลี่ย	4,044,214.87	6.28	13,701,616.94	13.27

14. ทุนเรือนหุ้น

สำหรับปี 2558

จากการประชุมวิสามัญผู้ถือหุ้น ครั้งที่ 1/2558 เมื่อวันที่ 22 กรกฎาคม 2558 ได้มีมติอนุมัติให้เพิ่มทุนจดทะเบียนของบริษัทจากเดิม 62,000,000.00 บาท เป็น 100,000,000.00 บาท ทุนเรือนหุ้นที่เพิ่มขึ้น 38,000,000.00 บาท แบ่งเป็นหุ้นสามัญ 380,000 หุ้น มูลค่าหุ้นละ 100.00 บาท บริษัทได้จดทะเบียนเพิ่มทุนกับกระทรวงพาณิชย์แล้วเมื่อวันที่ 27 กรกฎาคม 2558 และเรียกชำระค่าหุ้นแล้วทั้งจำนวน

6

บริษัท วิ.แอล.เอ็นเตอร์ไพรส์ จำกัด
หมายเหตุประกอบงบการเงิน (ต่อ)
วันที่ 31 ธันวาคม 2559

15. สำรองตามกฎหมาย

ตามข้อกำหนดแห่งประมวลกฎหมายแพ่งและพาณิชย์ บริษัทจะต้องจัดสรรเงินจำนวนร้อยละ 5 ของกำไรทุกคราวที่มีการประกาศจ่ายเงินปันผลไว้เป็นทุนสำรองตามกฎหมายจนกว่าทุนสำรองนี้มีจำนวนเท่ากับร้อยละ 10 ของทุนจดทะเบียน สำรองกฎหมายนี้จะนำไปจ่ายเงินปันผลไม่ได้

16. การจัดสรรกำไรสะสม

สำหรับปี 2558

ตามรายงานการประชุมสามัญผู้ถือหุ้นครั้งที่ 1/2558 เมื่อวันที่ 28 เมษายน 2558 ที่ประชุมมีมติให้จ่ายเงินปันผลจากกำไรสะสม ในอัตราหุ้นละ 32.26 บาท เป็นจำนวนเงิน 20,000,000.00 บาท และจัดสรรเงินกำไรสะสมเป็นทุนสำรองตามกฎหมาย จำนวน 1,500,000.00 บาท

17. สิทธิประโยชน์ที่ได้รับจากการส่งเสริมการลงทุน

บริษัทได้รับสิทธิประโยชน์จากการได้รับการส่งเสริมการลงทุนจากคณะกรรมการส่งเสริมการลงทุนตามพระราชบัญญัติส่งเสริมการลงทุน พ.ศ. 2520 ในกิจการขนส่งมวลชนและสินค้าขนาดใหญ่ ดังนี้

	เรื่อวี.แอล.11	เรื่อวี.แอล.12	เรื่อวี.แอล.14	เรื่อวี.แอล.15	เรื่อวี.แอล.16	เรื่อวี.แอล.17	เรื่อวี.แอล.18
เลขที่บัตรส่งเสริมการลงทุน	2077(2)/2551	1483(2)/2553	2287(2)/2554	2679(2)/2556	1707(2)/2558	59-0313-1-00-1-0	59-0312-1-00-1-0
ลงวันที่	21 พ.ย. 2551	5 เม.ย. 2553	19 ต.ค. 2554	25 พ.ย. 2556	8 มี.ย. 2558	26 ก.พ. 2559	26 ก.พ. 2559
สิทธิประโยชน์หลักๆ ที่จะได้รับตามบัตรส่งเสริมฯ							
1. ได้รับยกเว้นอากรขาเข้าสำหรับเครื่องจักร(เรือ)แต่ต้องนำเข้าภายในวันที่	21 พ.ค. 2554	3 พ.ย. 2555	19 เม.ย. 2557	25 พ.ค. 2559	8 ธ.ค. 2560	26 ส.ค. 2561	26 ส.ค. 2561
2. ได้รับยกเว้นภาษีเงินได้มีนิติบุคคลสำหรับกำไรสุทธิที่ได้รับจากการประกอบกิจการที่ได้รับการส่งเสริม มีกำหนดเวลา 8 ปี นับตั้งแต่วันที่เริ่มมีรายได้จากการประกอบกิจการนั้น ซึ่งก็คือวันที่	26 พ.ค. 2552	23 ก.ค. 2553	21 พ.ย. 2555	1 ธ.ค. 2557	9 ก.ย. 2558	17 ส.ค. 2559	1 ธ.ค. 2559
3. อื่นๆ	ตามที่ระบุในบัตรส่งเสริมฯ	ตามที่ระบุในบัตรส่งเสริมฯ	ตามที่ระบุในบัตรส่งเสริมฯ	ตามที่ระบุในบัตรส่งเสริมฯ	ตามที่ระบุในบัตรส่งเสริมฯ	ตามที่ระบุในบัตรส่งเสริมฯ	ตามที่ระบุในบัตรส่งเสริมฯ

ทั้งนี้ บริษัทฯ จะต้องปฏิบัติตามเงื่อนไขที่กำหนดในบัตรส่งเสริมการลงทุน

6

บริษัท วิ.แอล.เอ็นเตอร์ไพรส์ จำกัด
หมายเหตุประกอบงบการเงิน (ต่อ)
วันที่ 31 ธันวาคม 2559

รายได้จากการขนส่งสำหรับปีสิ้นสุดวันที่ 31 ธันวาคม 2559 และ 2558 ประกอบด้วย

	รายได้จากการขนส่ง (บาท)					
	2559			2558		
	กิจการที่ได้รับบริการ ส่งเสริม	กิจการที่ไม่ได้รับ การส่งเสริม	รวม	กิจการที่ได้รับบริการ ส่งเสริม	กิจการที่ไม่ได้รับ การส่งเสริม	รวม
รายได้จากการขนส่ง						
- ในประเทศ	204,427,897.83	143,890,610.03	348,318,507.86	168,398,386.21	202,471,715.10	370,870,101.31
- ต่างประเทศ	84,742,363.59	140,107,404.35	224,849,767.94	83,184,114.21	131,892,168.20	215,076,282.41
รายได้อื่น	456,113.86	11,632,886.27	12,089,000.13	2,114,816.25	11,000,022.60	13,114,838.85
รวม	289,626,375.28	295,630,900.65	585,257,275.93	253,697,316.67	345,363,905.90	599,061,222.57

18. ค่าใช้จ่ายตามลักษณะ

รายการค่าใช้จ่ายแบ่งตามลักษณะประกอบด้วยรายการค่าใช้จ่ายที่สำคัญดังต่อไปนี้

	บาท	
	2559	2558
ค่าน้ำมันเชื้อเพลิง	171,186,607.37	195,716,052.26
ค่าซ่อมแซมและบำรุงรักษา	34,140,595.23	20,919,250.35
ค่าใช้จ่ายเกี่ยวกับพนักงาน	108,358,368.42	97,810,670.92
ค่าเสื่อมราคาและค่าตัดจำหน่าย	87,827,437.77	72,545,877.41
ค่าพิธีการเดินเรือ	51,704,884.24	45,038,050.12

19. กำไรต่อหุ้นขั้นพื้นฐาน

กำไรต่อหุ้นขั้นพื้นฐานคำนวณ โดยการหารกำไรสุทธิสำหรับปีด้วยจำนวนหุ้นสามัญถัวเฉลี่ยที่ถ่วงน้ำหนักที่ออกและเรียกชำระแล้วในระหว่างปี

	2559	2558
กำไรสุทธิที่เป็นของผู้ถือหุ้นสามัญ (บาท)	60,355,109.20	89,562,200.55
จำนวนหุ้นสามัญถัวเฉลี่ยถ่วงน้ำหนัก (หุ้น)	1,000,000	784,494
กำไรต่อหุ้นขั้นพื้นฐาน (บาทต่อหุ้น)	60.36	114.17

บริษัท วิ.แอล.เอ็นเตอร์ไพรส์ จำกัด
หมายเหตุประกอบงบการเงิน (ต่อ)
วันที่ 31 ธันวาคม 2559

20. กองทุนสำรองเลี้ยงชีพ

บริษัท ได้จัดตั้งกองทุนสำรองเลี้ยงชีพพนักงานสำหรับพนักงานประจำทั้งหมดของบริษัทตามความ
ในพระราชบัญญัติกองทุนสำรองเลี้ยงชีพ พ.ศ 2530

พนักงานและบริษัทจ่ายสมทบเข้าเงินกองทุนตาม โครงการนี้ในอัตราร้อยละของเงินเดือนของ
พนักงานแต่ละคน พนักงานจะได้รับส่วนที่บริษัทสมทบตามระเบียบและข้อบังคับของเงินกองทุนและตาม
ระยะเวลาการทำงานกับบริษัท บริษัทได้แต่งตั้งผู้จัดการกองทุนเพื่อบริหารกองทุนตามข้อกำหนดใน
พระราชบัญญัติกองทุนสำรองเลี้ยงชีพ พ.ศ 2530

บริษัทจ่ายสมทบเข้ากองทุนสำรองเลี้ยงชีพสำหรับปีสิ้นสุดวันที่ 31 ธันวาคม 2559 และ 2558 เป็น
จำนวนเงิน 854,217.00 บาท และ 961,045.00 บาท ตามลำดับ

21. การเปิดเผยข้อมูลสำหรับเครื่องมือทางการเงิน

21.1 การบริหารความเสี่ยงทางการเงิน

บริษัทบริหารความเสี่ยงทางการเงินที่อาจเกิดขึ้นในสินทรัพย์ทางการเงินและหนี้สินทางการเงิน
ตามปกติธุรกิจ โดยใช้ระบบการจัดการและการควบคุมภายในองค์กรโดยทั่วไป และไม่ได้
ประกอบธุรกรรมตราสารอนุพันธ์ทางการเงินใด ๆ เพื่อการค้าหรือการเก็งกำไร

21.2 ความเสี่ยงด้านการให้สินเชื่อ

บริษัทมีความเสี่ยงด้านการให้สินเชื่อที่เกี่ยวข้องกับลูกหนี้การค้า ฝ่ายบริหารควบคุมความเสี่ยง
นี้โดยการกำหนดให้มั่นนโยบายและวิธีการในการควบคุมสินเชื่อที่เหมาะสม ดังนั้น บริษัทไม่คาดว่า
จะได้รับความเสียหายที่เป็นสาระสำคัญจากการเก็บเงินจากลูกหนี้ดังกล่าว นอกเหนือไปจากที่ได้ตั้ง
ค่าเผื่อหนี้สงสัยจะสูญไว้แล้ว

21.3 ความเสี่ยงจากอัตราดอกเบี้ย

บริษัทมีความเสี่ยงจากอัตราดอกเบี้ยเนื่องจากมีเงินฝากสถาบันการเงิน ทั้งนี้สินทรัพย์และ
หนี้สินทางการเงินส่วนใหญ่มีอัตราดอกเบี้ยที่ปรับขึ้นลงตามอัตราตลาดหรือมีอัตราดอกเบี้ยคงที่ซึ่ง
ใกล้เคียงกับอัตราตลาดในปัจจุบัน อย่างไรก็ตามบริษัทเชื่อว่าความผันผวนของอัตราดอกเบี้ยในตลาด
ในอนาคตจะไม่ส่งผลกระทบต่อผลการดำเนินงานและกระแสเงินสดของกิจการ
บริษัทมิได้ใช้ตราสารอนุพันธ์ทางการเงินอื่นเพื่อป้องกันความเสี่ยงดังกล่าว

6

บริษัท วิ.แอล.เอ็นเตอร์ไพรส์ จำกัด
หมายเหตุประกอบงบการเงิน (ต่อ)
วันที่ 31 ธันวาคม 2559

ณ วันที่ 31 ธันวาคม 2559 และ 2558 มูลค่าตามบัญชีของสินทรัพย์และหนี้สินทางการเงินที่สำคัญสามารถจัดตามประเภทอัตราดอกเบี้ยได้ดังนี้

	บาท			
	2559			
	อัตราดอกเบี้ย ปรับขึ้นลง	อัตราดอกเบี้ย คงที่	ไม่มี อัตราดอกเบี้ย	รวม
	ตามอัตราตลาด			
สินทรัพย์ทางการเงิน				
เงินสดและรายการเทียบเท่าเงินสด	37,528,327.94	-	2,427,323.76	39,955,651.70
ลูกหนี้การค้าและลูกหนี้อื่น	-	-	40,707,296.86	40,707,296.86
เงินฝากธนาคารที่คิดภาระผูกพัน	716,655.82	-	-	716,655.82
หนี้สินทางการเงิน				
เจ้าหนี้การค้าและเจ้าหนี้อื่น	-	-	56,854,315.80	56,854,315.80
หนี้สินตามสัญญาเช่าการเงิน	-	454,292.73	-	454,292.73
เงินกู้ยืมระยะยาวจากสถาบันการเงิน	491,790,300.00	-	-	491,790,300.00
บาท				
2558				
	อัตราดอกเบี้ย ปรับขึ้นลง	อัตราดอกเบี้ย คงที่	ไม่มี อัตราดอกเบี้ย	รวม
	ตามอัตราตลาด			
สินทรัพย์ทางการเงิน				
เงินสดและรายการเทียบเท่าเงินสด	85,378,677.36	-	1,604,738.37	86,983,415.73
ลูกหนี้การค้าและลูกหนี้อื่น	-	-	44,017,049.11	44,017,049.11
เงินฝากธนาคารที่คิดภาระผูกพัน	710,992.47	-	-	710,992.47
หนี้สินทางการเงิน				
เจ้าหนี้การค้าและเจ้าหนี้อื่น	-	-	55,352,020.55	55,352,020.55
หนี้สินตามสัญญาเช่าการเงิน	-	616,914.55	-	616,914.55
เงินกู้ยืมระยะยาวจากสถาบันการเงิน	237,396,200.00	-	-	237,396,200.00

6

บริษัท วิ.แอล.เอ็นเตอร์ไพรส์ จำกัด
หมายเหตุประกอบงบการเงิน (ต่อ)
วันที่ 31 ธันวาคม 2559

21.4 ความเสี่ยงจากอัตราแลกเปลี่ยน

บริษัทมีความเสี่ยงจากอัตราแลกเปลี่ยนเงินตราต่างประเทศ เนื่องจากบริษัทมีธุรกรรมที่เป็นเงินตราต่างประเทศ ซึ่งบริษัทไม่ได้ทำสัญญาป้องกันความเสี่ยงไว้

21.5 ความเสี่ยงด้านสภาพคล่อง

บริษัทมีการควบคุมความเสี่ยงจากการขาดสภาพคล่อง โดยการรักษาระดับของเงินสดและรายการเทียบเท่าเงินสดให้เพียงพอต่อการดำเนินงานของบริษัท รวมทั้งจัดหางบการเงินสินเชื่อระยะสั้นจากสถาบันการเงินต่าง ๆ เพื่อสำรองในกรณีที่มีความจำเป็นและเพื่อลดผลกระทบจากความผันผวนของกระแสเงินสด

21.6 การวัดมูลค่ายุติธรรม

บริษัทใช้วิธีราคาตลาดในการวัดมูลค่ายุติธรรมของสินทรัพย์และหนี้สินซึ่งมาตรฐานการรายงานทางการเงินที่เกี่ยวข้องกำหนดให้ต้องวัดมูลค่าด้วยมูลค่ายุติธรรม ยกเว้นในกรณีที่ไม่มีตลาดที่มีสภาพคล่อง หรือไม่สามารถหาค่าเสนอซื้อขายในตลาดที่มีสภาพคล่องได้ บริษัทจะใช้วิธีราคาทุนหรือวิธีรายได้ในการวัดมูลค่ายุติธรรมของสินทรัพย์และหนี้สินดังกล่าวแทน

ลำดับชั้นของมูลค่ายุติธรรม

- ระดับที่ 1 ใช้ข้อมูลราคาเสนอซื้อขาย (ไม่ต้องปรับปรุง) ในตลาดที่มีสภาพคล่องสำหรับสินทรัพย์หรือหนี้สินอย่างเดียวกัน
- ระดับที่ 2 ใช้ข้อมูลอื่นนอกเหนือจากราคาเสนอซื้อขายซึ่งรวมอยู่ในระดับ 1 ที่สามารถสังเกตได้ โดยตรง (ได้แก่ ข้อมูลราคาตลาด) หรือโดยอ้อม (ได้แก่ ข้อมูลที่คำนวณมาจากราคาตลาด) สำหรับสินทรัพย์หรือหนี้สินนั้น
- ระดับที่ 3 ใช้ข้อมูลที่ไม่สามารถสังเกตได้ เช่น ข้อมูลเกี่ยวกับกระแสเงินในอนาคตที่กิจการประมาณขึ้น

บริษัท วี.แอล.เอ็นเตอร์ไพรส์ จำกัด
หมายเหตุประกอบงบการเงิน (ต่อ)
วันที่ 31 ธันวาคม 2559

22. ข้อมูลทางการเงินจำแนกตามส่วนงาน

บริษัทดำเนินธุรกิจหลักในส่วนงานดำเนินงานที่รายงานเพียงส่วนงานเดียว คือบริการขนส่งสินค้าประเภทน้ำมัน ซึ่งผลการดำเนินงานได้รับการสอบทานอย่างสม่ำเสมอโดยผู้มีอำนาจตัดสินใจสูงสุดด้านการดำเนินงานซึ่งก็คือกรรมการผู้จัดการ เพื่อใช้ในการตัดสินใจในการจัดสรรทรัพยากรให้กับส่วนงานและประเมินผลการปฏิบัติงาน บริษัทประเมินผลการปฏิบัติงานของส่วนงานดำเนินงานโดยใช้เกณฑ์ผลกำไรหรือขาดทุนของส่วนงานดำเนินงานซึ่งเป็นเกณฑ์เดียวกับที่ใช้ในการวัดกำไรหรือขาดทุนจากการดำเนินงานในงบการเงิน ดังนั้น รายได้ กำไรจากการดำเนินงาน และสินทรัพย์ทั้งหมดที่แสดงอยู่ในงบการเงินจึงถือเป็นการรายงานตามส่วนงานดำเนินงานแล้ว

ข้อมูลเกี่ยวกับเขตภูมิศาสตร์

รายการบริการขนส่งสินค้าของบริษัทเป็นการให้บริการขนส่งสินค้าแนวชายฝั่งทะเลทั้งในประเทศและต่างประเทศบริเวณแถบเอเชียตะวันออกเฉียงใต้ แสดงได้ดังนี้

	บาท	
	2559	2558
รายได้จากการขนส่งในประเทศ	348,318,507.86	370,870,101.31
รายได้จากการขนส่งต่างประเทศ	224,849,767.94	215,076,282.41
รวมรายได้จากการขนส่งสุทธิ	573,168,275.80	585,946,383.72

ข้อมูลเกี่ยวกับลูกค้ารายใหญ่

ณ วันที่ 31 ธันวาคม 2559 และ 2558 บริษัทมีรายได้จากลูกค้ารายใหญ่ 2 ราย จากรายได้ค่าบริการขนส่งที่เกินกว่าร้อยละ 10 เป็นจำนวนเงินรวม 328.52 ล้านบาท สำหรับปี 2559 และ 362.49 ล้านบาท สำหรับปี 2558

23. ภาระผูกพันและหนี้สินที่อาจเกิดขึ้นในภายหน้า

ณ วันที่ 31 ธันวาคม 2559 บริษัทมีภาระผูกพันและหนี้สินที่อาจเกิดขึ้นในภายหน้า ดังนี้

- 23.1 บริษัทมีภาระผูกพันในการให้ธนาคารออกหนังสือค้ำประกันต่อการท่าเรือแห่งประเทศไทย ซึ่งค้ำประกันโดยบัญชีเงินฝากออมทรัพย์ จำนวน 670,000.00 บาท
- 23.2 บริษัทมีภาระผูกพันจากการทำสัญญาจัดจ้างเรือขนส่งน้ำมันกับบริษัททั้งในและต่างประเทศ จำนวน 8 แห่ง ระยะเวลาตั้งแต่ 1 - 4 ปี โดยมีอัตราค่าขนส่งตามที่ระบุในสัญญา

บริษัท วี.แอล.เอ็นเตอร์ไพรส์ จำกัด
หมายเหตุประกอบงบการเงิน (ต่อ)
วันที่ 31 ธันวาคม 2559

24. เหตุการณ์ภายหลังรอบระยะเวลาที่รายงาน

เมื่อวันที่ 21 เมษายน 2560 บริษัทได้ทำสัญญาซื้อเรือขนส่งกับบริษัทในต่างประเทศแห่งหนึ่ง มีมูลค่าตามสัญญา 7.40 ล้านบาทสหรัฐฯ และกำหนดส่งมอบเรือภายในเดือนมิถุนายน 2560

25. การบริหารจัดการทุน

วัตถุประสงค์ในการบริหารจัดการทุนที่สำคัญของบริษัทคือ การจัดให้มีซึ่งโครงสร้างทางการเงินที่เหมาะสมและการดำรงไว้ซึ่งความสามารถในการดำเนินธุรกิจอย่างต่อเนื่อง

งบแสดงฐานะการเงิน ณ วันที่ 31 ธันวาคม 2559 และ 2558 บริษัทมีอัตราส่วนหนี้สินต่อทุนเท่ากับ 1.09:1 และ 0.68:1 ตามลำดับ

26. มาตรฐานการบัญชีปรับปรุงใหม่ที่ยังไม่มีผลบังคับใช้ในปีปัจจุบัน

สภาวิชาชีพบัญชีได้ออกประกาศสภาวิชาชีพบัญชี ซึ่งลงประกาศในราชกิจจานุเบกษาแล้ว ให้ใช้มาตรฐานการบัญชี มาตรฐานการรายงานทางการเงิน การตีความมาตรฐานการบัญชีและการตีความมาตรฐานการรายงานทางการเงินที่ปรับปรุงใหม่

โดยมีผลบังคับใช้ต่อกฎบัญชีงบการเงินสำหรับรอบระยะเวลาบัญชีที่เริ่มต้นในหรือหลังวันที่ 1 มกราคม 2560 เป็นต้นไป มีดังต่อไปนี้

มาตรฐานการบัญชีฉบับที่ 1 (ปรับปรุง 2559)	เรื่อง การนำเสนองบการเงิน
มาตรฐานการบัญชีฉบับที่ 2 (ปรับปรุง 2559)	เรื่อง สินค้าคงเหลือ
มาตรฐานการบัญชีฉบับที่ 7 (ปรับปรุง 2559)	เรื่อง งบกระแสเงินสด
มาตรฐานการบัญชีฉบับที่ 8 (ปรับปรุง 2559)	เรื่อง นโยบายการบัญชี การเปลี่ยนแปลงประมาณการทางบัญชีและข้อผิดพลาด
มาตรฐานการบัญชีฉบับที่ 10 (ปรับปรุง 2559)	เรื่อง เหตุการณ์ภายหลังรอบระยะเวลารายงาน
มาตรฐานการบัญชีฉบับที่ 11 (ปรับปรุง 2559)	เรื่อง สัญญาก่อสร้าง
มาตรฐานการบัญชีฉบับที่ 12 (ปรับปรุง 2559)	เรื่อง ภาษีเงินได้
มาตรฐานการบัญชีฉบับที่ 16 (ปรับปรุง 2559)	เรื่อง ที่ดิน อาคารและอุปกรณ์
มาตรฐานการบัญชีฉบับที่ 17 (ปรับปรุง 2559)	เรื่อง สัญญาเช่า
มาตรฐานการบัญชีฉบับที่ 18 (ปรับปรุง 2559)	เรื่อง รายได้
มาตรฐานการบัญชีฉบับที่ 19 (ปรับปรุง 2559)	เรื่อง ผลประโยชน์ของพนักงาน

บริษัท วิ.แอล.เอ็นเตอร์ไพรส์ จำกัด
หมายเหตุประกอบงบการเงิน (ต่อ)
วันที่ 31 ธันวาคม 2559

มาตรฐานการบัญชีฉบับที่ 20 (ปรับปรุง 2559)	เรื่อง การบัญชีสำหรับเงินอุดหนุนจากรัฐบาล และเปิดเผยข้อมูลเกี่ยวกับความช่วยเหลือจากรัฐบาล
มาตรฐานการบัญชีฉบับที่ 21 (ปรับปรุง 2559)	เรื่อง ผลกระทบจากการเปลี่ยนแปลงของอัตราแลกเปลี่ยนเงินตราต่างประเทศ
มาตรฐานการบัญชีฉบับที่ 23 (ปรับปรุง 2559)	เรื่อง ต้นทุนการกู้ยืม
มาตรฐานการบัญชีฉบับที่ 24 (ปรับปรุง 2559)	เรื่อง การเปิดเผยข้อมูลเกี่ยวกับบุคคลหรือกิจการที่เกี่ยวข้องกัน
มาตรฐานการบัญชีฉบับที่ 26 (ปรับปรุง 2559)	เรื่อง การบัญชีและการรายงาน โครงการผลประโยชน์เมื่อออกจากงาน
มาตรฐานการบัญชีฉบับที่ 27 (ปรับปรุง 2559)	เรื่อง งบการเงินเฉพาะกิจการ
มาตรฐานการบัญชีฉบับที่ 28 (ปรับปรุง 2559)	เรื่อง เงินลงทุนในบริษัทร่วมและการร่วมค้า
มาตรฐานการบัญชีฉบับที่ 29 (ปรับปรุง 2559)	เรื่อง การรายงานทางการเงิน ในสภาพเศรษฐกิจที่เงินเฟ้อรุนแรง
มาตรฐานการบัญชีฉบับที่ 33 (ปรับปรุง 2559)	เรื่อง กำไรต่อหุ้น
มาตรฐานการบัญชีฉบับที่ 34 (ปรับปรุง 2559)	เรื่อง การรายงานทางการเงินระหว่างกาล
มาตรฐานการบัญชีฉบับที่ 36 (ปรับปรุง 2559)	เรื่อง การด้อยค่าของสินทรัพย์
มาตรฐานการบัญชีฉบับที่ 37 (ปรับปรุง 2559)	เรื่อง การประมาณการหนี้สิน หนี้สินที่อาจเกิดขึ้นและสินทรัพย์ที่อาจเกิดขึ้น
มาตรฐานการบัญชีฉบับที่ 38 (ปรับปรุง 2559)	เรื่อง สินทรัพย์ไม่มีตัวตน
มาตรฐานการบัญชีฉบับที่ 40 (ปรับปรุง 2559)	เรื่อง อสังหาริมทรัพย์เพื่อการลงทุน
มาตรฐานการบัญชีฉบับที่ 41 (ปรับปรุง 2559)	เรื่อง เกษตรกรรม
มาตรฐานการบัญชีฉบับที่ 104 (ปรับปรุง 2559)	เรื่อง การบัญชีสำหรับการปรับโครงสร้างหนี้ที่มีปัญหา
มาตรฐานการบัญชีฉบับที่ 105 (ปรับปรุง 2559)	เรื่อง การบัญชีสำหรับเงินลงทุนในตราสารหนี้และตราสารทุน
มาตรฐานการบัญชีฉบับที่ 107 (ปรับปรุง 2559)	เรื่อง การแสดงรายการและการเปิดเผยข้อมูลสำหรับเครื่องมือทางการเงิน
มาตรฐานการรายงานทางการเงินฉบับที่ 2 (ปรับปรุง 2559)	เรื่อง การจ่ายโดยใช้หุ้นเป็นเกณฑ์

6

บริษัท วิ.แอล.เอ็นเตอร์ไพรส์ จำกัด
หมายเหตุประกอบงบการเงิน (ต่อ)
วันที่ 31 ธันวาคม 2559

มาตรฐานการรายงานทางการเงินฉบับที่ 3 (ปรับปรุง 2559)	เรื่อง การรวมธุรกิจ
มาตรฐานการรายงานทางการเงินฉบับที่ 4 (ปรับปรุง 2559)	เรื่อง สัญญาประกันภัย
มาตรฐานการรายงานทางการเงินฉบับที่ 5 (ปรับปรุง 2559)	เรื่อง สินทรัพย์ไม่หมุนเวียนที่ถือไว้เพื่อขาย และการดำเนินงานที่ยกเลิก
มาตรฐานการรายงานทางการเงินฉบับที่ 6 (ปรับปรุง 2559)	เรื่อง การสำรวจและประเมินค่าแหล่ง ทรัพยากรแร่
มาตรฐานการรายงานทางการเงินฉบับที่ 8 (ปรับปรุง 2559)	เรื่อง ส่วนงานดำเนินงาน
มาตรฐานการรายงานทางการเงินฉบับที่ 10 (ปรับปรุง 2559)	เรื่อง งบการเงินรวม
มาตรฐานการรายงานทางการเงินฉบับที่ 11 (ปรับปรุง 2559)	เรื่อง การร่วมकरणงาน
มาตรฐานการรายงานทางการเงินฉบับที่ 12 (ปรับปรุง 2559)	เรื่อง การเปิดเผยข้อมูลเกี่ยวกับส่วนได้เสียใน กิจการอื่น
มาตรฐานการรายงานทางการเงินฉบับที่ 13 (ปรับปรุง 2559)	เรื่อง การวัดมูลค่ายุติธรรม
การตีความมาตรฐานการบัญชีฉบับที่ 10 (ปรับปรุง 2559)	เรื่อง ความช่วยเหลือจากรัฐบาล-กรณีที่ไม่มี ความเกี่ยวข้องอย่างเฉพาะเจาะจงกับ กิจกรรมดำเนินงาน
การตีความมาตรฐานการบัญชีฉบับที่ 15 (ปรับปรุง 2559)	เรื่อง สัญญาเช่าดำเนินงาน-สิ่งจูงใจที่ให้แก่ผู้ เช่า
การตีความมาตรฐานการบัญชีฉบับที่ 25 (ปรับปรุง 2559)	เรื่อง ภาษีเงินได้-การเปลี่ยนแปลงสภาพภาพ ทางภาษีของกิจการหรือของผู้ถือหุ้น
การตีความมาตรฐานการบัญชีฉบับที่ 27 (ปรับปรุง 2559)	เรื่อง การประเมินเนื้อหาสัญญาเช่าที่ทำขึ้นตาม รูปแบบกฎหมาย
การตีความมาตรฐานการบัญชีฉบับที่ 29 (ปรับปรุง 2559)	เรื่อง การเปิดเผยข้อมูลของข้อตกลงสัมปทาน บริการ

บริษัท วี.แอล.เอ็นเตอร์ไพรส์ จำกัด
หมายเหตุประกอบงบการเงิน (ต่อ)
วันที่ 31 ธันวาคม 2559

การตีความมาตรฐานการบัญชีฉบับที่ 31 (ปรับปรุง 2559)	เรื่อง รายได้-รายการแลกเปลี่ยนเกี่ยวกับบริการโฆษณา
การตีความมาตรฐานการบัญชีฉบับที่ 32 (ปรับปรุง 2559)	เรื่อง สินทรัพย์ไม่มีตัวตน-ต้นทุนเว็บไซต์
การตีความมาตรฐานการรายงานทางการเงินฉบับที่ 1 (ปรับปรุง 2559)	เรื่อง การเปลี่ยนแปลงในหนี้สินที่เกิดขึ้นจากการรื้อถอน การบูรณะและหนี้สินที่มีลักษณะคล้ายคลึงกัน
การตีความมาตรฐานการรายงานทางการเงินฉบับที่ 4 (ปรับปรุง 2559)	เรื่อง การประเมินว่าข้อตกลงประกอบด้วยสัญญาเช่าหรือไม่
การตีความมาตรฐานการรายงานทางการเงินฉบับที่ 5 (ปรับปรุง 2559)	เรื่อง สิทธิในส่วนได้เสียจากกองทุนการรื้อถอน การบูรณะและการปรับปรุงสภาพแวดล้อม
การตีความมาตรฐานการรายงานทางการเงินฉบับที่ 7 (ปรับปรุง 2559)	เรื่อง การปรับปรุงย้อนหลังภายใต้มาตรฐานการบัญชี ฉบับที่ 29 (ปรับปรุง 2559) เรื่อง การรายงานทางการเงินในสภาพเศรษฐกิจที่เงินเฟ้อรุนแรง
การตีความมาตรฐานการรายงานทางการเงินฉบับที่ 10 (ปรับปรุง 2559)	เรื่อง การรายงานทางการเงินระหว่างกาลและการตัดยค่า
การตีความมาตรฐานการรายงานทางการเงินฉบับที่ 12 (ปรับปรุง 2559)	เรื่อง ข้อตกลงสัมปทานบริการ
การตีความมาตรฐานการรายงานทางการเงินฉบับที่ 13 (ปรับปรุง 2559)	เรื่อง โปรแกรมสิทธิพิเศษแก่ลูกค้า
การตีความมาตรฐานการรายงานทางการเงินฉบับที่ 14 (ปรับปรุง 2559)	เรื่อง ข้อจำกัดสินทรัพย์ตามโครงการผลประโยชน์ ข้อกำหนดเงินทุนขั้นต่ำและปฏิสัมพันธ์ของรายการเหล่านี้ สำหรับมาตรฐานการบัญชี ฉบับที่ 19 (ปรับปรุง 2559) เรื่อง ผลประโยชน์ของพนักงาน
การตีความมาตรฐานการรายงานทางการเงินฉบับที่ 15 (ปรับปรุง 2559)	เรื่อง สัญญาสำหรับการก่อสร้างอสังหาริมทรัพย์

บริษัท วี.แอล.เอ็นเตอร์ไพรส์ จำกัด
หมายเหตุประกอบงบการเงิน (ต่อ)
วันที่ 31 ธันวาคม 2559

- การตีความมาตรฐานการรายงานทางการเงินฉบับที่ 17 เรื่อง การจ่ายสินทรัพย์ที่ไม่ใช่เงินสดให้เจ้าของ (ปรับปรุง 2559)
การตีความมาตรฐานการรายงานทางการเงินฉบับที่ 18 เรื่อง การโอนสินทรัพย์จากลูกค้า (ปรับปรุง 2559)
การตีความมาตรฐานการรายงานทางการเงินฉบับที่ 20 เรื่อง ต้นทุนการเปิดหน้าดินในช่วงการผลิต สำหรับเหมืองผิวดิน (ปรับปรุง 2559)
การตีความมาตรฐานการรายงานทางการเงินฉบับที่ 21 เรื่อง เงินที่นำส่งรัฐ (ปรับปรุง 2559)

ฝ่ายบริหารของบริษัทเชื่อว่ามาตรฐานการบัญชี มาตรฐานการรายงานทางการเงิน การตีความมาตรฐานการบัญชีและการตีความมาตรฐานการรายงานทางการเงินที่ปรับปรุงใหม่ข้างต้นจะไม่มีผลกระทบอย่างเป็นสาระสำคัญต่องบการเงินเมื่อนำมาถือปฏิบัติ

27. จัดประเภทรายการบัญชีใหม่

บริษัทได้จัดประเภทรายการบัญชีบางรายการในงบการเงินสำหรับปีสิ้นสุดวันที่ 31 ธันวาคม 2558 ใหม่ เพื่อให้สอดคล้องกับการจัดประเภทรายการบัญชีในงบการเงินสำหรับปีสิ้นสุดวันที่ 31 ธันวาคม 2559 ซึ่งไม่มีผลกระทบต่อกำไรสุทธิหรือส่วนของผู้ถือหุ้นที่ได้เคยแสดงไว้เดิม

28. การอนุมัติงบการเงิน

งบการเงินนี้ได้รับอนุมัติให้ออกโดยคณะกรรมการของบริษัทเมื่อวันที่ 22 เมษายน 2560



บริษัท วี.แอล.เอ็นเตอร์ไพรส์ จำกัด

งบการเงิน
สำหรับปีสิ้นสุดวันที่ 31 ธันวาคม 2560

รายงานของผู้สอบบัญชีรับอนุญาต

เสนอ ผู้ถือหุ้นและคณะกรรมการ
บริษัท วิ.แอล.เอ็นเตอร์ไพรส์ จำกัด

ความเห็น

ข้าพเจ้าได้ตรวจสอบงบการเงินของ บริษัท วิ.แอล.เอ็นเตอร์ไพรส์ จำกัด (บริษัท) ซึ่งประกอบด้วยงบแสดงฐานะการเงิน ณ วันที่ 31 ธันวาคม 2560 งบกำไรขาดทุนเบ็ดเสร็จ งบแสดงการเปลี่ยนแปลง ส่วนของผู้ถือหุ้นและงบกระแสเงินสดสำหรับปีสิ้นสุดวันเดียวกันและหมายเหตุประกอบงบการเงินรวมถึงหมายเหตุสรุปนโยบายการบัญชีที่สำคัญ

ข้าพเจ้าเห็นว่า งบการเงินข้างต้นนี้แสดงฐานะการเงินของ บริษัท วิ.แอล.เอ็นเตอร์ไพรส์ จำกัด ณ วันที่ 31 ธันวาคม 2560 และผลการดำเนินงานและกระแสเงินสดสำหรับปีสิ้นสุดวันเดียวกัน โดยถูกต้องตามที่ควรในสาระสำคัญตามมาตรฐานการรายงานทางการเงิน

เกณฑ์ในการแสดงความเห็น

ข้าพเจ้าได้ปฏิบัติตามตรวจสอบตามมาตรฐานการสอบบัญชี ความรับผิดชอบของข้าพเจ้าได้กล่าวไว้ในวรรคความรับผิดชอบของผู้สอบบัญชีต่อการตรวจสอบงบการเงินในรายงานของข้าพเจ้า ข้าพเจ้ามีความเป็นอิสระจากบริษัทตามข้อกำหนดจรรยาบรรณของผู้ประกอบวิชาชีพบัญชีที่กำหนดโดยสภาวิชาชีพบัญชี ในส่วนที่เกี่ยวข้องกับการตรวจสอบงบการเงิน และข้าพเจ้าได้ปฏิบัติตามความรับผิดชอบด้านจรรยาบรรณอื่นๆ ซึ่งเป็นไปตามข้อกำหนดเหล่านี้ ข้าพเจ้าเชื่อว่าหลักฐานการสอบบัญชีที่ ข้าพเจ้าได้รับเพียงพอและเหมาะสมเพื่อใช้เป็นเกณฑ์ในการแสดงความเห็นของข้าพเจ้า

ข้อมูลและเหตุการณ์ที่เน้น

ข้าพเจ้าขอให้สังเกตหมายเหตุประกอบงบการเงินข้อ 4 ในการเสนองบการเงินสำหรับปีสิ้นสุดวันที่ 31 ธันวาคม 2560 บริษัทได้ปรับปรุงงบการเงินย้อนหลังต่องบการเงินงวดก่อน เนื่องจากมีข้อผิดพลาดทางบัญชีเกี่ยวกับการรวมธุรกิจภายใต้การควบคุมเดียวกัน ซึ่งข้อมูลเปรียบเทียบที่น่าเสนอเป็นข้อมูลที่ปรับปรุงใหม่ในเรื่องดังกล่าวแล้ว

ทั้งนี้การแสดงความเห็นของข้าพเจ้าต่องบการเงินมิได้มีเจตนาเกี่ยวข้องกับเรื่องที่ข้าพเจ้าขอให้สังเกตข้างต้น

เรื่องอื่น

ข้าพเจ้าขอให้สังเกตหมายเหตุประกอบงบการเงินข้อ 30 บริษัท ได้มีการปรับปรุงงบการเงินที่ออกไปแล้วตามรายงานลงวันที่ 28 มีนาคม 2561 เกี่ยวกับการบันทึกปรับปรุงงบการเงินย้อนหลังเนื่องจากมีข้อผิดพลาดทางบัญชีเกี่ยวกับการเปลี่ยนแปลงประมาณการมูลค่าซากของเรือขนส่งที่มีข้อมูลใหม่ในการเปลี่ยนแปลงประมาณการดังกล่าวตั้งแต่ปี 2558 ซึ่งข้าพเจ้าได้ตรวจสอบรายการปรับปรุงดังกล่าวว่าถูกต้องแล้ว

ความรับผิดชอบของผู้บริหารต่องบการเงิน

ผู้บริหารมีหน้าที่รับผิดชอบในการจัดทำและนำเสนองบการเงินเหล่านี้โดยถูกต้องตามที่ควรตามมาตรฐานการรายงานทางการเงิน และรับผิดชอบเกี่ยวกับการควบคุมภายในที่ผู้บริหารพิจารณาว่าจำเป็นเพื่อให้สามารถจัดทำงบการเงินที่ปราศจากการแสดงข้อมูลที่ขัดต่อข้อเท็จจริงอันเป็นสาระสำคัญ ไม่ว่าจะเกิดจากการทุจริตหรือข้อผิดพลาด

ในการจัดทำงบการเงิน ผู้บริหารรับผิดชอบในการประเมินความสามารถของบริษัทในการดำเนินงานต่อเนื่อง เปิดเผยเรื่องที่เกี่ยวข้องกับการดำเนินงานต่อเนื่อง และการใช้เกณฑ์การบัญชีสำหรับการดำเนินงานต่อเนื่องเว้นแต่ผู้บริหารมีความตั้งใจที่จะเลิกบริษัทหรือหยุดดำเนินงานหรือไม่สามารถดำเนินงานต่อเนื่องต่อไปได้

ความรับผิดชอบของผู้สอบบัญชีต่อการตรวจสอบงบการเงิน

การตรวจสอบของข้าพเจ้ามีวัตถุประสงค์เพื่อให้ได้ความเชื่อมั่นอย่างสมเหตุสมผลว่างบการเงินโดยรวมปราศจากการแสดงข้อมูลที่ขัดต่อข้อเท็จจริงอันเป็นสาระสำคัญหรือไม่ ไม่ว่าจะเกิดจากการทุจริตหรือข้อผิดพลาด และเสนอรายงานของผู้สอบบัญชีซึ่งรวมความเห็นของข้าพเจ้าอยู่ด้วย ความเชื่อมั่นอย่างสมเหตุสมผลคือความเชื่อมั่นในระดับสูงแต่ไม่ได้เป็นการรับประกันว่าการปฏิบัติงานตรวจสอบตาม มาตรฐานการสอบบัญชีจะสามารถตรวจพบข้อมูลที่ขัดต่อข้อเท็จจริงอันเป็นสาระสำคัญที่มีอยู่ได้เสมอไป ข้อมูลที่ขัดต่อข้อเท็จจริงอาจเกิดจากการทุจริตหรือข้อผิดพลาดและถือว่ามีสาระสำคัญเมื่อคาดการณ์ได้อย่างสมเหตุสมผลว่ารายการที่ขัดต่อข้อเท็จจริงแต่ละรายการหรือทุกรายการรวมกันจะมีผลต่อการตัดสินใจทางเศรษฐกิจของผู้ใช้งบการเงินจากการใช้งบการเงินเหล่านี้

ในการตรวจสอบของข้าพเจ้าตามมาตรฐานการสอบบัญชี ข้าพเจ้าได้ใช้ดุลยพินิจและการสังเกตและสงสัยเยี่ยงผู้ประกอบวิชาชีพตลอดการตรวจสอบ การปฏิบัติงานของข้าพเจ้ารวมถึง

- ระบุและประเมินความเสี่ยงจากการแสดงข้อมูลที่ขัดต่อข้อเท็จจริงอันเป็นสาระสำคัญในงบการเงิน ไม่ว่าจะเกิดจากการทุจริตหรือข้อผิดพลาด ออกแบบและปฏิบัติงานตามวิธีการตรวจสอบเพื่อตอบสนองต่อความเสี่ยงเหล่านั้น และได้หลักฐานการสอบบัญชีที่เพียงพอและเหมาะสมเพื่อเป็นเกณฑ์ในการแสดงความเห็นของข้าพเจ้า ความเสี่ยงที่ไม่พบข้อมูลที่ขัดต่อข้อเท็จจริงอันเป็นสาระสำคัญซึ่งเป็นผลมาจากการทุจริตจะสูงกว่าความเสี่ยงที่เกิดจากข้อผิดพลาด เนื่องจากการทุจริตอาจเกี่ยวกับการสมรู้ร่วมคิด การปลอมแปลงเอกสารหลักฐาน การตั้งใจละเว้นการแสดงผล การแสดงผลที่ไม่ตรงตามข้อเท็จจริงหรือการแทรกแซงการควบคุมภายใน

- ทำความเข้าใจในระบบการควบคุมภายในที่เกี่ยวข้องกับการตรวจสอบ เพื่อออกแบบวิธีการตรวจสอบที่เหมาะสมกับสถานการณ์ แต่ไม่ใช่เพื่อวัตถุประสงค์ในการแสดงความเห็นต่อความมีประสิทธิภาพของการควบคุมภายในของบริษัท

- ประเมินความเหมาะสมของนโยบายการบัญชีที่ผู้บริหารใช้และความสมเหตุสมผลของประมาณการทางบัญชีและการเปิดเผยข้อมูลที่เกี่ยวข้องซึ่งจัดทำขึ้นโดยผู้บริหาร

- สรุปเกี่ยวกับความเหมาะสมของการใช้เกณฑ์การบัญชีสำหรับการดำเนินงานต่อเนื่องของผู้บริหารและจากหลักฐานการสอบบัญชีที่ได้รับ สรุปว่ามีความไม่แน่นอนที่มีสาระสำคัญที่เกี่ยวกับเหตุการณ์หรือสถานการณ์ที่อาจเป็นเหตุให้เกิดข้อสงสัยอย่างมีนัยสำคัญต่อความสามารถของบริษัทในการดำเนินงานต่อเนื่องหรือไม่ ถ้าข้าพเจ้าได้ข้อสรุปว่ามีความไม่แน่นอนที่มีสาระสำคัญ ข้าพเจ้าต้องกล่าวไว้ในรายงานของผู้สอบบัญชีของข้าพเจ้าโดยให้ข้อสังเกตถึงการเปิดเผยข้อมูลในงบการเงินที่เกี่ยวข้อง หรือถ้าการเปิดเผยข้อมูลดังกล่าวไม่เพียงพอ ความเห็นของข้าพเจ้าจะเปลี่ยนแปลงไป ข้อสรุปของข้าพเจ้าขึ้นอยู่กับหลักฐานการสอบบัญชีที่ได้รับจนถึงวันที่ในรายงานของผู้สอบบัญชีของข้าพเจ้า อย่างไรก็ตาม เหตุการณ์หรือสถานการณ์ในอนาคตอาจเป็นเหตุให้บริษัทต้องหยุดการดำเนินงานต่อเนื่อง

- ประเมินการนำเสนอ โครงสร้างและเนื้อหาของงบการเงินโดยรวม รวมถึงการเปิดเผยข้อมูลว่างบการเงินแสดงรายการและเหตุการณ์ในรูปแบบที่ทำให้มีการนำเสนอข้อมูลโดยถูกต้องตามที่ควรหรือไม่

ข้าพเจ้าได้สื่อสารกับผู้บริหารในเรื่องต่างๆ ที่สำคัญซึ่งรวมถึงขอบเขตและช่วงเวลาของการตรวจสอบตามที่ได้วางแผนไว้ ประเด็นที่มีนัยสำคัญที่พบจากการตรวจสอบรวมถึงข้อบกพร่องที่มีนัยสำคัญในระบบการควบคุมภายในหากข้าพเจ้าได้พบในระหว่างการตรวจสอบของข้าพเจ้า

ผู้สอบบัญชีที่รับผิดชอบงานสอบบัญชีและการนำเสนอรายงานฉบับนี้คือ นางสาวธัญพร ตั้งชโนปจัย

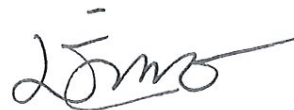

(นางสาวธัญพร ตั้งชโนปจัย)

ผู้สอบบัญชีรับอนุญาต ทะเบียนเลขที่ 9169

บริษัท สอบบัญชีธรรมนิติ จำกัด

กรุงเทพมหานคร

วันที่ 28 มีนาคม 2561 ยกเว้นรายการที่เกี่ยวข้องกับหมายเหตุประกอบงบการเงินข้อ 9, 11, 16, 19, 20, 21 และข้อ 30 ซึ่งลงวันที่ 13 พฤศจิกายน 2561

บริษัท วี.แอล.เอ็นเตอร์ไพรส์ จำกัด

งบแสดงฐานะการเงิน

ณ วันที่ 31 ธันวาคม 2560

สินทรัพย์

หมายเหตุ	บาท		
	ณ วันที่ 31 ธันวาคม 2560	ณ วันที่ 31 ธันวาคม 2559 (ปรับปรุงใหม่)	ณ วันที่ 1 มกราคม 2559 (ปรับปรุงใหม่)
สินทรัพย์หมุนเวียน			
เงินสดและรายการเทียบเท่าเงินสด	6 104,917,480.44	40,556,163.03	87,560,842.31
ลูกหนี้การค้าและลูกหนี้อื่น	5, 7 69,974,706.52	40,106,785.53	43,439,622.53
วัสดุและของใช้สิ้นเปลืองสำหรับเรือขนส่ง	8 15,434,077.16	15,346,677.67	15,363,160.59
สินทรัพย์หมุนเวียนอื่น	150,572.95	104,543.60	43,998.50
รวมสินทรัพย์หมุนเวียน	190,476,837.07	96,114,169.83	146,407,623.93
สินทรัพย์ไม่หมุนเวียน			
เงินฝากประจำธนาคารที่ติดภาระค้ำประกัน	-	716,655.82	710,992.47
เรือขนส่งและอุปกรณ์	5, 9 1,176,624,768.97	1,017,274,799.96	627,198,647.65
สินทรัพย์ไม่มีตัวตน	10 2,442,338.16	28,510.72	-
สินทรัพย์ไม่หมุนเวียนอื่น	36,400.00	36,400.00	36,400.00
รวมสินทรัพย์ไม่หมุนเวียน	1,179,103,507.13	1,018,056,366.50	627,946,040.12
รวมสินทรัพย์	1,369,580,344.20	1,114,170,536.33	774,353,664.05

งบการเงินนี้ได้รับอนุมัติจากที่ประชุมใหญ่สามัญ ครั้งที่...../.....

เมื่อวันที่...../...../.....

ขอรับรองว่าเป็นรายการอันถูกต้องและเป็นจริง

(นางสาวรักชนก สำเนียงล้ำ)

(นางชุตিকা กลิ่นสุวรรณ)

กรรมการ



หมายเหตุประกอบงบการเงินเป็นส่วนหนึ่งของงบการเงินนี้

บริษัท วิ.แอล.เอ็นเตอร์ไพรส์ จำกัด

งบแสดงฐานะการเงิน (ต่อ)

ณ วันที่ 31 ธันวาคม 2560

หนี้สินและส่วนของผู้ถือหุ้น

หมายเหตุ	บาท			
	ณ วันที่ 31	ณ วันที่ 31	ณ วันที่ 1	
	ธันวาคม 2560	ธันวาคม 2559	มกราคม 2559	
		(ปรับปรุงใหม่)	(ปรับปรุงใหม่)	
หนี้สินหมุนเวียน				
เจ้าหนี้การค้าและเจ้าหนี้อื่น	5	50,486,159.96	56,854,315.80	55,352,020.55
หนี้สินตามสัญญาเช่าการเงินที่ถึงกำหนดชำระภายใน 1 ปี	13	177,390.82	169,845.87	162,621.82
ส่วนของเงินกู้ยืมระยะยาวจากสถาบันการเงินที่ถึงกำหนดชำระภายใน 1 ปี	14	115,302,100.00	71,350,800.00	46,579,100.00
ภาษีเงินได้ค้างจ่าย		5,577,949.86	287,019.10	11,019,519.09
หนี้สินหมุนเวียนอื่น		498,435.84	565,540.65	396,944.09
รวมหนี้สินหมุนเวียน		172,042,036.48	129,227,521.42	113,510,205.55
หนี้สินไม่หมุนเวียน				
หนี้สินตามสัญญาเช่าการเงิน	13	107,056.05	284,446.86	454,292.73
เงินกู้ยืมระยะยาวจากสถาบันการเงิน	14	654,457,400.00	420,439,500.00	190,817,100.00
หนี้สินภาษีเงินได้รอการตัดบัญชี	11	7,561,360.02	7,520,016.60	3,574,816.58
ภาระผูกพันผลประโยชน์พนักงาน	15	3,755,657.00	3,447,621.00	1,052,486.00
รวมหนี้สินไม่หมุนเวียน		665,881,473.07	431,691,584.46	195,898,695.31
รวมหนี้สิน		837,923,509.55	560,919,105.88	309,408,900.86

งบการเงินนี้ได้รับอนุมัติจากที่ประชุมใหญ่สามัญ ครั้งที่...../.....

เมื่อวันที่...../...../.....

ขอรับรองว่าเป็นรายการอันถูกต้องและเป็นจริง

(นางสาวรักชนก สำเนียงล้ำ)

(นางชุตีภา กลิ่นสุวรรณ)



กรรมการ

หมายเหตุประกอบงบการเงินเป็นส่วนหนึ่งของงบการเงินนี้

บริษัท วี.แอล.เอ็นเตอร์ไพรส์ จำกัด

งบแสดงฐานะการเงิน (ต่อ)

ณ วันที่ 31 ธันวาคม 2560

หนี้สินและส่วนของผู้ถือหุ้น (ต่อ)

	บาท	บาท		
		ณ วันที่ 31 ธันวาคม 2560	ณ วันที่ 31 ธันวาคม 2559	ณ วันที่ 1 มกราคม 2559
หมายเหตุ		(ปรับปรุงใหม่)	(ปรับปรุงใหม่)	
ส่วนของผู้ถือหุ้น				
ทุนเรือนหุ้น				
ทุนจดทะเบียน				
หุ้นสามัญ 1,000,000 หุ้น มูลค่าหุ้นละ 100.00 บาท		100,000,000.00	100,000,000.00	100,000,000.00
ทุนที่ออกและเรียกชำระแล้ว				
หุ้นสามัญ 1,000,000 หุ้น มูลค่าหุ้นละ 100.00 บาท		100,000,000.00	100,000,000.00	100,000,000.00
ส่วนเกินทุนจากการรวมธุรกิจภายใต้การควบคุมเดียวกัน	9	13,524,246.75	13,524,246.75	-
กำไรสะสม				
จัดสรรแล้ว - สำรองตามกฎหมาย	17	10,000,000.00	6,200,000.00	6,200,000.00
ยังไม่ได้จัดสรร		408,132,587.90	433,527,183.70	358,744,763.19
รวมส่วนของผู้ถือหุ้น		531,656,834.65	553,251,430.45	464,944,763.19
รวมหนี้สินและส่วนของผู้ถือหุ้น		1,369,580,344.20	1,114,170,536.33	774,353,664.05

งบการเงินนี้ได้รับอนุมัติจากที่ประชุมใหญ่สามัญ ครั้งที่...../.....

เมื่อวันที่...../...../.....

ขอรับรองว่าเป็นรายการอันถูกต้องและเป็นจริง

(นางสาวรักชนก สำเนียงล้ำ)

(นางชุตติภา กัตตินสุวรรณ)



กรรมการ

หมายเหตุประกอบงบการเงินเป็นส่วนหนึ่งของงบการเงินนี้

บริษัท วี.แอล.เอ็นเตอร์ไพรส์ จำกัด
งบกำไรขาดทุนเบ็ดเสร็จ
สำหรับปีสิ้นสุดวันที่ 31 ธันวาคม 2560

	หมายเหตุ	บาท	
		2560	2559 (ปรับปรุงใหม่)
รายได้	19		
รายได้จากการขนส่ง	5	682,412,389.91	573,168,275.80
รายได้อื่น			
รายได้เงินชดเชยค่าความเสียหาย		15,267,768.79	6,090,874.76
กำไรจากการจำหน่ายสินทรัพย์		8,965,569.53	5,039,087.72
อื่นๆ		1,818,952.04	959,037.65
รวมรายได้		708,464,680.27	585,257,275.93
ค่าใช้จ่าย			
ต้นทุนจากการขนส่ง	5	555,608,347.87	458,353,210.71
ค่าใช้จ่ายในการบริหาร	5	25,431,363.11	22,963,184.83
ค่าตอบแทนผู้บริหาร	5	12,764,930.00	11,049,901.00
ต้นทุนทางการเงิน		32,690,788.09	8,533,505.66
รวมค่าใช้จ่าย		626,495,429.07	500,899,802.20
กำไรก่อนค่าใช้จ่ายภาษีเงินได้		81,969,251.20	84,357,473.73
ค่าใช้จ่ายภาษีเงินได้	16	8,359,300.60	8,038,865.72
กำไรสำหรับปี		73,609,950.60	76,318,608.01

ขอรับรองว่าเป็นรายการอันถูกต้องและเป็นจริง



(นางสาวรักชนก สำเนียงล้ำ)



(นางชุตিকা กลิ่นสุวรรณ)

กรรมการ



หมายเหตุประกอบงบการเงินเป็นส่วนหนึ่งของงบการเงินนี้

บริษัท วี.แอล.เอ็นเตอร์ไพรส์ จำกัด
งบกำไรขาดทุนเบ็ดเสร็จ (ต่อ)
สำหรับปีสิ้นสุดวันที่ 31 ธันวาคม 2560

	หมายเหตุ	บาท	
		2560	2559 (ปรับปรุงใหม่)
กำไรขาดทุนเบ็ดเสร็จอื่น :-			
รายการที่จะไม่ถูกจัดประเภทรายการใหม่เข้าไปไว้ในกำไรหรือขาดทุน ผลกำไร (ขาดทุน) จากการประมาณการตามหลักคณิตศาสตร์ประกันภัย			
- สุทธิจากภาษีเงินได้	15	(204,546.40)	(1,536,187.50)
กำไรเบ็ดเสร็จอื่นสำหรับปี		(204,546.40)	(1,536,187.50)
กำไรเบ็ดเสร็จรวมสำหรับปี		73,405,404.20	74,782,420.51
กำไรต่อหุ้นขั้นพื้นฐาน (บาทต่อหุ้น)	21	73.61	76.32

ขอรับรองว่าเป็นรายการอันถูกต้องและเป็นจริง

(นางสาวรักชนก สำเนียงล้ำ)

กรรมการ

(นางชุตติภา กลิ่นสุวรรณ)



หมายเหตุประกอบงบการเงินเป็นส่วนหนึ่งของงบการเงินนี้

บริษัท วี.แอล.เอ็นเตอร์ไพรส์ จำกัด
งบแสดงการเปลี่ยนแปลงส่วนของผู้ถือหุ้น
สำหรับปีสิ้นสุดวันที่ 31 ธันวาคม 2560

หมายเหตุ	ทุนเรือนหุ้นที่ออก และชำระแล้ว	ส่วนเกินทุน จากการรวมธุรกิจ ภายใต้การควบคุม เดียวกัน	บาท		รวม
			กำไรสะสม		
			จัดสรรแล้ว	ยังไม่ได้จัดสรร	
			- สාරองตาม กฎหมาย		
ยอดยกมา ณ วันที่ 1 มกราคม 2559 (ตามที่รายงานไว้เดิม)	100,000,000.00	-	6,200,000.00	342,044,981.81	448,244,981.81
ผลกระทบของการปรับปรุงข้อผิดพลาด					
- การเปลี่ยนแปลงการมูลค่าซากของเรือขนส่ง	-	-	-	16,699,781.38	16,699,781.38
ยอดคงเหลือที่ปรับปรุงแล้ว	100,000,000.00	-	6,200,000.00	358,744,763.19	464,944,763.19
ผลกระทบของการปรับปรุงข้อผิดพลาด					
- ส่วนเกินทุนจากการรวมธุรกิจ	-	13,524,246.75	-	-	13,524,246.75
กำไรเบ็ดเสร็จรวมสำหรับปี (ปรับปรุงใหม่)	4, 30	-	-	74,782,420.51	74,782,420.51
ยอดคงเหลือ ณ วันที่ 31 ธันวาคม 2559 (ปรับปรุงใหม่)		13,524,246.75	6,200,000.00	433,527,183.70	553,251,430.45
สำรองตามกฎหมาย	17	-	3,800,000.00	(3,800,000.00)	-
จ่ายเงินปันผล	18	-	-	(95,000,000.00)	(95,000,000.00)
กำไรเบ็ดเสร็จรวมสำหรับปี		-	-	73,405,404.20	73,405,404.20
ยอดคงเหลือ ณ วันที่ 31 ธันวาคม 2560		13,524,246.75	10,000,000.00	408,132,587.90	531,656,834.65

ขอรับรองว่าเป็นรายการอันถูกต้องและเป็นจริง

(นางสาวรัชชชนก สำเนียงถ้ำ)

(นางชุตติกา กลิ่นสุวรรณ)

กรรมการ



หมายเหตุประกอบงบการเงินเป็นส่วนหนึ่งของงบการเงินนี้

บริษัท วี.แอล.เอ็นเตอร์ไพรส์ จำกัด
งบกระแสเงินสด
สำหรับปีสิ้นสุดวันที่ 31 ธันวาคม 2560

หมายเหตุ	บาท	
	2560	2559 (ปรับปรุงใหม่)
<u>กระแสเงินสดจากกิจกรรมดำเนินงาน</u>		
กำไรสำหรับปี	73,609,950.60	76,318,608.01
รายการปรับปรุงกระทบกำไรสำหรับปีเป็นเงินสดรับ (จ่าย)		
จากกิจกรรมดำเนินงาน		
ค่าเสื่อมราคาและค่าตัดจำหน่าย	102,044,951.96	67,669,565.11
ค่าเผื่อหนี้สงสัยจะสูญ (โอนกลับ)	-	(1,948,157.86)
หนี้สูญ	-	1,948,157.86
กำไรจากการขายสินทรัพย์ถาวร	(8,965,569.53)	(5,039,087.72)
(กำไร) ขาดทุนจากอัตราแลกเปลี่ยนที่ยังไม่เกิดขึ้นจริง	103,914.32	(690.50)
ค่าใช้จ่ายผลประโยชน์พนักงาน	305,140.00	130,989.00
รับโอนผลประโยชน์พนักงานจากบริษัทที่เกี่ยวข้องกัน	-	313,614.62
ดอกเบี้ยรับ	(50,659.23)	(43,287.57)
ดอกเบี้ยจ่าย	32,690,788.09	8,533,505.66
ค่าใช้จ่ายภาษีเงินได้	8,359,300.60	8,038,865.72
กำไรจากการดำเนินงานก่อนการเปลี่ยนแปลง		
ในสินทรัพย์และหนี้สินดำเนินงาน	208,097,816.81	155,922,082.33
สินทรัพย์จากการดำเนินงาน (เพิ่มขึ้น) ลดลง		
ลูกหนี้การค้าและลูกหนี้อื่น	(29,871,764.15)	3,319,464.09
วัสดุและของใช้สิ้นเปลือง	(87,399.49)	16,482.92
สินทรัพย์หมุนเวียนอื่น	(46,029.35)	(60,545.10)
หนี้สินจากการดำเนินงานเพิ่มขึ้น (ลดลง)		
เจ้าหนี้การค้าและเจ้าหนี้อื่น	(6,854,033.09)	(639,998.57)
หนี้สินหมุนเวียนอื่น	(67,104.81)	168,596.56
เงินสดรับจากการดำเนินงาน	171,171,485.92	158,726,082.23
จ่ายภาระผูกพันผลประโยชน์พนักงาน	(354,560.00)	-
จ่ายภาษีเงินได้	(2,975,889.82)	(14,442,118.81)
เงินสดสุทธิที่ได้มาจากกิจกรรมดำเนินงาน	167,841,036.10	144,283,963.42

หมายเหตุประกอบงบการเงินเป็นส่วนหนึ่งของงบการเงินนี้

6

บริษัท วิ.แอล.เอ็นเตอร์ไพรส์ จำกัด
งบกระแสเงินสด (ต่อ)
สำหรับปีสิ้นสุดวันที่ 31 ธันวาคม 2560

หมายเหตุ	บาท	
	2560	2559 (ปรับปรุงใหม่)
กระแสเงินสดจากกิจกรรมลงทุน		
เงินสดจ่ายซื้อสินทรัพย์ถาวร	(303,245,739.52)	(447,541,051.91)
เงินสดรับจากการขายสินทรัพย์ถาวร	48,582,750.64	9,887,647.84
เงินสดรับจากดอกเบี้ยรับ	50,659.23	43,287.57
เงินสดสุทธิใช้ไปในกิจกรรมลงทุน	(254,612,329.65)	(437,610,116.50)
กระแสเงินสดจากกิจกรรมจัดหาเงิน		
เงินฝากประจำธนาคารที่มีภาวะผูกพันเพิ่มขึ้น	716,655.82	(5,663.35)
เงินสดรับจากเงินกู้ยืมระยะยาว	359,000,000.00	299,660,000.00
เงินสดจ่ายชำระหนี้สินตามสัญญาเช่าการเงิน	(169,845.86)	(162,621.82)
เงินสดจ่ายชำระหนี้เงินกู้ยืมระยะยาว	(81,030,800.00)	(45,265,900.00)
เงินสดจ่ายเงินปันผล	(95,000,000.00)	-
เงินสดจ่ายดอกเบี้ยจ่าย	(32,321,162.24)	(7,919,509.98)
เงินสดสุทธิใช้ไปในกิจกรรมจัดหาเงิน	151,194,847.72	246,306,304.85
เงินสดและรายการเทียบเท่าเงินสดเพิ่มขึ้น (ลดลง) - สุทธิ	64,423,554.17	(47,019,848.23)
เงินสดและรายการเทียบเท่าเงินสด ณ ต้นปี	40,556,163.03	87,560,842.31
ปรับปรุงกำไร (ขาดทุน) จากการแปลงค่าเงินตราต่างประเทศ	(62,236.76)	15,168.95
เงินสดและรายการเทียบเท่าเงินสด ณ สิ้นปี	104,917,480.44	40,556,163.03
ข้อมูลงบกระแสเงินสดเปิดเผยเพิ่มเติม		
ดอกเบี้ยจ่ายที่บันทึกเป็นต้นทุนสินทรัพย์	-	6,423,831.49
รายการที่ไม่ใช่เงินสด :		
เจ้าหนี้จากการซื้อสินทรัพย์ถาวร	180,190.00	1,557,489.60
รับโอนสินทรัพย์ถาวรจากกิจการภายใต้การควบคุมเดียวกัน	-	13,524,246.75

หมายเหตุประกอบงบการเงินเป็นส่วนหนึ่งของงบการเงินนี้

บริษัท วี.แอล.เอ็นเตอร์ไพรส์ จำกัด
หมายเหตุประกอบงบการเงิน
วันที่ 31 ธันวาคม 2560

1. ข้อมูลทั่วไป

(ก) ภูมิลำเนาและสถานะทางกฎหมายของบริษัท

บริษัทได้จดทะเบียนจัดตั้งเป็นบริษัทจำกัดตามกฎหมายไทย และได้จดทะเบียนกับกระทรวงพาณิชย์เมื่อวันที่ 27 กันยายน 2534 โดยมีที่ตั้งสำนักงานใหญ่ ณ เลขที่ 45 ถนนอโศก-ดินแดง แขวงมักกะสัน เขตราชเทวี กรุงเทพมหานคร 10400

(ข) ลักษณะการดำเนินงานและกิจกรรมหลัก

บริษัทดำเนินธุรกิจให้บริการธุรกิจเดินเรือขนส่งสินค้าระหว่างประเทศและในประเทศ

2. หลักเกณฑ์ในการจัดทำงบการเงินและนโยบายการบัญชีที่สำคัญ

2.1 หลักเกณฑ์ในการจัดทำงบการเงิน

งบการเงินนี้จัดทำขึ้นตามมาตรฐานการรายงานทางการเงินที่กฎหมายกำหนดตามพระราชบัญญัติวิชาชีพบัญชี พ.ศ. 2547 โดยได้ถือปฏิบัติตามมาตรฐานการรายงานทางการเงินและการแสดงรายการได้ทำขึ้นตามแบบกำหนดรายการย่อที่ต้องมีในงบการเงินสำหรับบริษัทมหาชนจำกัดที่กำหนดโดยประกาศกรมพัฒนาธุรกิจการค้า กระทรวงพาณิชย์ ออกตามความในพระราชบัญญัติการบัญชี พ.ศ. 2543

งบการเงินนี้ได้จัดทำขึ้นโดยใช้เกณฑ์ราคาทุนเดิมเว้นแต่จะเปิดเผยเป็นอย่างอื่นในนโยบายการบัญชี

งบการเงินฉบับภาษาไทยเป็นงบการเงินฉบับที่บริษัทใช้เป็นทางการตามกฎหมาย งบการเงินฉบับภาษาอังกฤษแปลมาจากงบการเงินฉบับภาษาไทยดังกล่าว

2.2 การรับรู้รายได้และค่าใช้จ่าย

บริษัทรับรู้ค่าระวางเรือแต่ละเที่ยวเป็นรายได้เมื่อเที่ยวเรือสิ้นสุดลง ทั้งนี้เว้นแต่ค่าระวางเรือของเที่ยวที่ยังอยู่ระหว่างการเดินทาง ณ วันที่ในงบการเงิน โดยบริษัทจะรับรู้รายได้ตามสัดส่วนของระยะเวลาที่เรือได้เดินทางไปแล้ว เทียบกับระยะเวลาที่ต้องใช้ในการเดินเรือทั้งหมดของเที่ยวเรือนั้น บริษัทรับรู้รายได้และค่าใช้จ่ายตามเกณฑ์ดังกล่าว

2.3 เงินสดและรายการเทียบเท่าเงินสด

เงินสดและรายการเทียบเท่าเงินสด ประกอบด้วย เงินฝากธนาคารและเงินสดในมือ และเงินฝากประจำเฉพาะส่วนที่มีอายุไม่เกิน 3 เดือน โดยไม่รวมรายการเงินฝากธนาคารที่มีภาระค้ำประกัน

2.4 ลูกหนี้การค้าและค่าเผื่อนี้สงสัยจะสูญ

ลูกหนี้การค้ารับรู้มูลค่าเริ่มแรกด้วยมูลค่าตามใบแจ้งหนี้ และจะวัดมูลค่าต่อมาด้วยจำนวนเงินที่เหลืออยู่หักด้วยค่าเผื่อนี้สงสัยจะสูญ (ถ้ามี) ค่าเผื่อนี้สงสัยจะสูญคือ ผลต่างระหว่างราคาตามบัญชีของลูกหนี้การค้าเปรียบเทียบกับมูลค่าที่จะได้รับจากลูกหนี้การค้า หนี้สูญที่เกิดขึ้นจะรับรู้ไว้ในงบกำไรขาดทุนเบ็ดเสร็จทันที โดยถือเป็นส่วนหนึ่งของค่าใช้จ่ายบริหาร

บริษัทตั้งค่าเผื่อนี้สงสัยจะสูญตามจำนวนหนี้ที่คาดว่าจะเรียกเก็บจากลูกหนี้ไม่ได้ ทั้งนี้โดยการประมาณจากประสบการณ์ในการเรียกเก็บหนี้ในอดีตควบคู่กับการวิเคราะห์ฐานะปัจจุบันของลูกหนี้

2.5 วัสดุและของใช้สิ้นเปลืองสำหรับเรือขนส่ง

วัสดุและของใช้สิ้นเปลืองสำหรับเรือขนส่ง ส่วนใหญ่ประกอบด้วยน้ำมันเชื้อเพลิง วัสดุและของใช้สิ้นเปลืองประจำเรือ แสดงตามราคาทุนโดยวิธีเข้าก่อนออกก่อน

2.6 เรือขนส่ง และอุปกรณ์ และค่าเสื่อมราคาและค่าตัดจำหน่าย

เรือขนส่ง และอุปกรณ์ แสดงตามราคาทุนหลังหักค่าเสื่อมราคาสะสมและค่าตัดจำหน่ายสะสม และค่าเผื่อการด้อยค่าของสินทรัพย์ (ถ้ามี)

ราคาทุนรับรู้เมื่อเริ่มแรกที่ได้สินทรัพย์มารวมถึงต้นทุนทางตรงอื่นๆ ที่เกี่ยวกับการจัดหาสินทรัพย์เพื่อให้สินทรัพย์อยู่ในสภาพพร้อมที่จะใช้ได้ตามวัตถุประสงค์รวมทั้งต้นทุนในการรื้อถอนขนย้าย และการบูรณะสถานที่ตั้งของสินทรัพย์ซึ่งเป็นภาระผูกพันของกิจการ (ถ้ามี)

ค่าเสื่อมราคาของเรือขนส่งและอุปกรณ์คำนวณจากราคาทุนหักมูลค่าคงเหลือของสินทรัพย์โดยวิธีเส้นตรงตามอายุการใช้งาน โดยประมาณของสินทรัพย์ตามระยะเวลาดังต่อไปนี้

	ปี
เรือขนส่งและส่วนปรับปรุง	6 - 25
ส่วนปรับปรุงอาคารเช่า	5
เครื่องตกแต่งติดตั้งและอุปกรณ์เรือและสำนักงาน	5
ยานพาหนะ	5

บริษัทได้ประมาณอายุการใช้งานของเรือขนส่ง จากอายุการใช้งานที่เหลืออยู่ ณ วันที่ซื้อเรือ และคำนวณค่าเสื่อมราคาของเรือจากต้นทุนของเรือขนส่งหักด้วยมูลค่าคงเหลือโดยประมาณ

รายจ่ายในการซ่อมเรือครั้งใหญ่เป็นรายจ่ายฝ่ายทุนเมื่อเกิดรายการ และตัดจำหน่ายด้วยวิธีเส้นตรงเป็นระยะเวลา 30 เดือน ในกรณีที่มีการซ่อมเรือครั้งใหญ่ก่อนวันครบกำหนด รายจ่ายที่เหลืออยู่ของการซ่อมเรือครั้งใหญ่จะถูกตัดจำหน่ายทันที

บริษัทมีการทบทวนมูลค่าคงเหลือและอายุการใช้ประโยชน์ของสินทรัพย์อย่างน้อยทุกสิ้นปี

6

บริษัทคิดค่าเสื่อมราคาสำหรับส่วนประกอบของรายการสินทรัพย์แต่ละส่วนแยกต่างหากจากกันเมื่อส่วนประกอบแต่ละส่วนนั้นมีต้นทุนที่มีนัยสำคัญเมื่อเทียบกับต้นทุนทั้งหมดของสินทรัพย์นั้น ค่าเสื่อมราคารวมอยู่ในการคำนวณผลการดำเนินงาน

บริษัทตัดรายการเรือขนส่งและอุปกรณ์ ออกจากบัญชีเมื่อจำหน่ายสินทรัพย์ รายการผลกำไรหรือขาดทุนจากการจำหน่ายหรือตัดจำหน่ายสินทรัพย์ จะรับรู้ในงบกำไรขาดทุนเบ็ดเสร็จ

2.7 สินทรัพย์ไม่มีตัวตน

สินทรัพย์ไม่มีตัวตนแสดงในราคาทุนหักด้วยค่าตัดจำหน่ายสะสมและขาดทุนจากการด้อยค่า (ถ้ามี) สินทรัพย์ไม่มีตัวตนถูกตัดจำหน่ายและบันทึกในงบกำไรขาดทุนเบ็ดเสร็จ โดยวิธีเส้นตรงตามระยะเวลาที่คาดว่าจะได้รับประโยชน์เชิงเศรษฐกิจนับจากวันที่อยู่ในสภาพพร้อมใช้งาน ระยะเวลาที่คาดว่าจะได้รับประโยชน์เชิงเศรษฐกิจแสดงได้ดังนี้

โปรแกรมคอมพิวเตอร์

3 - 10 ปี

2.8 ต้นทุนการกู้ยืม

ต้นทุนการกู้ยืมของเงินกู้ที่ใช้ในการจัดหาหรือก่อสร้างสินทรัพย์ที่ต้องใช้ระยะเวลานานในการทำให้อยู่ในสภาพพร้อมใช้หรือขาย ได้ถูกนำไปรวมเป็นราคาทุนของสินทรัพย์เกินกว่าสินทรัพย์นั้นจะอยู่ในสภาพพร้อมที่จะใช้ได้ตามประสงค์ ส่วนต้นทุนการกู้ยืมอื่นถือเป็นค่าใช้จ่ายในงวดที่เกิดรายการ ต้นทุนการกู้ยืม ประกอบด้วย ดอกเบี้ยและต้นทุนอื่นที่เกิดขึ้นจากการกู้ยืมนั้น

2.9 บุคคลหรือกิจการที่เกี่ยวข้องกัน

บุคคลหรือกิจการที่เกี่ยวข้องกันหมายถึง บุคคลหรือกิจการที่มีอำนาจควบคุมบริษัท ถูกควบคุมโดยบริษัท ไม่ว่าจะเป็นทางตรงหรือทางอ้อม หรืออยู่ภายใต้การควบคุมเดียวกันกับบริษัท รวมถึงบริษัทที่ทำหน้าที่ถือหุ้นบริษัทย่อย และกิจการที่เป็นบริษัทย่อยในเครือเดียวกัน นอกจากนี้ บุคคลหรือกิจการที่เกี่ยวข้องกันยังหมายรวมถึงบริษัทร่วมและบุคคลซึ่งถือหุ้นที่มีสิทธิออกเสียงไม่ว่าทางตรงหรือทางอ้อมและมีอิทธิพลอย่างเป็นสาระสำคัญกับบริษัท ผู้บริหารสำคัญ กรรมการหรือพนักงานของบริษัทตลอดทั้งสมาชิกในครอบครัวที่ใกล้ชิดกับบุคคลดังกล่าว และกิจการที่เกี่ยวข้องกับบุคคลเหล่านั้น

ในการพิจารณาความสัมพันธ์ระหว่างบุคคลหรือกิจการที่เกี่ยวข้องกันกับบริษัทแต่ละรายการ บริษัทคำนึงถึงเนื้อหาของความสัมพันธ์มากกว่ารูปแบบทางกฎหมาย

2.10 การด้อยค่าของสินทรัพย์

บริษัทได้สอบทานการด้อยค่าของเรือขนส่งและอุปกรณ์และสินทรัพย์อื่นๆ เมื่อมีเหตุการณ์หรือการเปลี่ยนแปลงของสถานการณ์ที่เป็นข้อบ่งชี้ว่า มูลค่าตามบัญชีของสินทรัพย์สูงกว่ามูลค่าที่คาดว่าจะได้รับคืน บริษัทจะรับรู้รายการขาดทุนจากการด้อยค่าเป็นค่าใช้จ่ายของงวดในงบกำไรขาดทุนเบ็ดเสร็จและจะบันทึกกลับรายการขาดทุนจากการด้อยค่าของสินทรัพย์เมื่อมีเหตุการณ์หรือการเปลี่ยนแปลงของสถานการณ์ที่เป็นข้อบ่งชี้ว่าการลดมูลค่าดังกล่าวไม่มีอยู่อีกต่อไป หรือยังคงมีอยู่แต่เป็นไปในทางที่ลดลง โดยบันทึกในบัญชีรายได้อื่น

6

2.11 รายการบัญชีที่เป็นเงินตราต่างประเทศ

รายการบัญชีที่เป็นเงินตราต่างประเทศได้บันทึกบัญชีตามอัตราแลกเปลี่ยน ณ วันที่เกิดรายการสินทรัพย์และหนี้สินที่เป็นเงินตราต่างประเทศ ณ วันที่ในงบการเงินได้แปลงค่าเป็นเงินบาทด้วยอัตราแลกเปลี่ยน ณ วันนั้น กำไรหรือขาดทุนจากการแปลงค่าในอัตราแลกเปลี่ยนบันทึกเป็นรายได้ หรือค่าใช้จ่ายของงวดปัจจุบัน

2.12 ประมวลการหนี้สิน

การประมวลการหนี้สินจะรับรู้ในงบการเงินเมื่อบริษัทมีภาระหนี้สินตามกฎหมาย หรือความเป็นไปได้ที่จะก่อให้เกิดภาระหนี้สินจากเหตุการณ์ที่เกิดขึ้นในอดีต และมีความเป็นไปได้ค่อนข้างแน่ที่จะต้องจ่ายชำระหนี้ตามภาระหนี้สินดังกล่าว และจำนวนภาระหนี้สินดังกล่าวสามารถประมาณจำนวนเงินได้อย่างน่าเชื่อถือในกรณีที่ผลกระทบดังกล่าวมีสาระสำคัญ ประมวลการกระแสเงินสดที่จะจ่ายในอนาคตจะถูกคิดลดให้เป็นมูลค่าปัจจุบัน โดยใช้้อตราคิดลดในตลาดปัจจุบันก่อนหักภาษีเงินได้เพื่อสะท้อนถึงมูลค่าที่อาจประเมินได้ตามสถานการณ์ตลาดปัจจุบันตามเวลาและความเสี่ยงที่มีต่อหนี้สิน

2.13 ภาษีเงินได้

ภาษีเงินได้ ประกอบด้วยภาษีเงินได้ปัจจุบันและภาษีเงินได้รอการตัดบัญชี

ภาษีเงินได้ปัจจุบัน

บริษัทบันทึกภาษีเงินได้ (ถ้ามี) ตามจำนวนที่จะต้องจ่าย คำนวณตามหลักเกณฑ์แห่งประมวลรัษฎากรในอัตรากำไรสุทธิ 20% ของกำไรสุทธิก่อนภาษีเงินได้หลังจากปรับปรุงบวกกลับด้วยค่าใช้จ่ายต่างๆ ซึ่งไม่สามารถถือเป็นรายจ่ายในการคำนวณภาษีและหักออกด้วยรายการที่ได้รับยกเว้นหรือไม่ถือเป็นรายได้ในในการคำนวณภาษี ซึ่งรวมถึงการได้รับยกเว้นภาษีเงินได้นิติบุคคลสำหรับกำไรที่ได้รับจากการประกอบกิจการที่ได้รับการส่งเสริมการลงทุน

ภาษีเงินได้รอการตัดบัญชี

สินทรัพย์และหนี้สินภาษีเงินได้รอการตัดบัญชีจะคำนวณขึ้นจากผลแตกต่างชั่วคราวระหว่างมูลค่าตามบัญชีกับฐานภาษีของสินทรัพย์หรือหนี้สินนั้น ณ วันสิ้นรอบระยะเวลารายงาน รายการเปลี่ยนแปลงของสินทรัพย์และหนี้สินภาษีเงินได้รอการตัดบัญชีจะถูกรับรู้เป็นรายได้ถ้าภาษีเงินได้รอการตัดบัญชีหรือค่าใช้จ่ายภาษีเงินได้รอการตัดบัญชีโดยจะรับรู้ในกำไรขาดทุน เว้นแต่ในส่วนที่เกี่ยวข้องกับรายการที่รับรู้โดยตรงในส่วนของผู้ถือหุ้นหรือกำไรขาดทุนเบ็ดเสร็จอื่น

ผลแตกต่างชั่วคราวที่ใช้หักภาษีจะถูกรับรู้เป็นสินทรัพย์ภาษีเงินได้รอการตัดบัญชีเมื่อมีความเป็นไปได้ค่อนข้างแน่นอนว่าบริษัทจะมีกำไรทางภาษีจากการดำเนินงานในอนาคตเพียงพอที่จะนำสินทรัพย์ภาษีเงินได้รอการตัดบัญชีมาใช้ประโยชน์ได้ และผลแตกต่างชั่วคราวที่ต้องเสียภาษีทุกรายการจะถูกรับรู้เป็นหนี้สินภาษีเงินได้รอการตัดบัญชี

6

สินทรัพย์และหนี้สินภาษีเงินได้รอการตัดบัญชีถูกวัดมูลค่าโดยใช้อัตราภาษีเงินได้สำหรับงวดที่บริษัทคาดว่าจะได้รับประโยชน์จากสินทรัพย์ภาษีเงินได้รอการตัดบัญชีหรือจะจ่ายชำระหนี้สินภาษีเงินได้ โดยใช้อัตราภาษีและกฎหมายภาษีอากรที่มีผลบังคับใช้อยู่หรือที่คาดได้ค่อนข้างแน่นอนว่าจะมีผลบังคับใช้ภายในสิ้นรอบระยะเวลาที่รายงาน

ณ วันสิ้นรอบระยะเวลารายงาน มูลค่าตามบัญชีของสินทรัพย์ภาษีเงินได้รอการตัดบัญชีจะถูกทบทวนและปรับลดมูลค่า เมื่อมีความเป็นไปได้ค่อนข้างแน่ที่บริษัทจะไม่มีกำไรทางภาษีในอนาคตเพียงพอต่อการนำสินทรัพย์ภาษีเงินได้รอการตัดบัญชีทั้งหมดหรือบางส่วนมาใช้ประโยชน์ได้

สินทรัพย์ภาษีเงินได้รอการตัดบัญชีและหนี้สินภาษีเงินได้รอการตัดบัญชีจะหักกลบกันได้ก็ต่อเมื่อกิจการมีสิทธิตามกฎหมายและภาษีเงินได้นี้ประเมิน โดยหน่วยงานจัดเก็บภาษีหน่วยงานเดียวกัน

2.14 การใช้ประมาณการทางบัญชี

ในการจัดทำงบการเงินให้เป็นไปตามหลักการบัญชีที่รับรองทั่วไป ฝ่ายบริหารต้องใช้การประมาณและตั้งข้อสมมติฐานหลายประการ ซึ่งมีผลกระทบต่อจำนวนเงินที่เกี่ยวกับรายได้ ค่าใช้จ่ายสินทรัพย์และหนี้สิน และการเปิดเผยข้อมูลเกี่ยวกับสินทรัพย์และหนี้สินที่อาจจะเกิดขึ้น ซึ่งผลที่เกิดขึ้นจริงอาจแตกต่างไปจากจำนวนที่ประมาณไว้

2.15 สัญญาเช่าการเงิน

สัญญาเช่าทรัพย์สินที่ได้โอนความเสี่ยงและผลตอบแทนในความเป็นเจ้าของในทรัพย์สินให้กับบริษัทและบริษัทมีความตั้งใจที่จะใช้สิทธิในการซื้อทรัพย์สินเมื่อถึงวันที่ครบกำหนดของสัญญาเช่าถูกบันทึกเป็นสัญญาเช่าการเงิน

ณ วันเริ่มต้นสัญญาเช่าทางการเงิน ต้นทุนของทรัพย์สินถูกบันทึกไว้พร้อมกับภาระผูกพันสำหรับการจ่ายค่าเช่าในอนาคตโดยไม่รวมจำนวนดอกเบี้ย ค่าใช้จ่ายทางการเงินบันทึกเป็นค่าใช้จ่ายในงวดปัจจุบันตามสัดส่วนของยอดคงเหลือ

2.16 ผลประโยชน์พนักงาน

ผลประโยชน์ระยะสั้น

บริษัทรับรู้เงินเดือน ค่าจ้าง โบนัส เงินสมทบกองทุนประกันสังคม และกองทุนสำรองเลี้ยงชีพเป็นค่าใช้จ่ายเมื่อเกิดรายการ

ผลประโยชน์หลังจากออกจากงานของพนักงาน (โครงการสมทบเงิน)

บริษัทและพนักงานได้ร่วมกันจัดตั้งกองทุนสำรองเลี้ยงชีพ ซึ่งประกอบด้วยเงินที่พนักงานจ่ายสะสมและเงินที่บริษัทจ่ายสมทบให้เป็นรายเดือน สินทรัพย์ของกองทุนสำรองเลี้ยงชีพได้แยกออกจากสินทรัพย์ของบริษัท เงินที่บริษัทจ่ายสมทบกองทุนสำรองเลี้ยงชีพบันทึกเป็นค่าใช้จ่ายในปีที่เกิดรายการ

6

ผลประโยชน์หลังออกจากงานของพนักงาน (โครงการผลประโยชน์)

บริษัทมีภาระสำหรับเงินชดเชยที่ต้องจ่ายให้แก่พนักงานเมื่อออกจากงานตามกฎหมายแรงงาน และตามระเบียบพนักงานของบริษัท และตาม โครงการผลตอบแทนพนักงานอื่นๆ (ถ้ามี) ซึ่งบริษัทถือว่าเงินชดเชยดังกล่าวเป็น โครงการผลประโยชน์หลังออกจากงานสำหรับพนักงาน

บริษัทคำนวณหนี้สินตาม โครงการผลประโยชน์หลังออกจากงานของพนักงาน โดยใช้วิธีคิดลดแต่ละหน่วยที่ประมาณการไว้ (Projected Unit Credit Method) โดยผู้เชี่ยวชาญอิสระได้ทำการประเมินภาระผูกพันดังกล่าวตามหลักคณิตศาสตร์ประกันภัย ซึ่งหลักการประมาณการดังกล่าวต้องใช้ข้อสมมติเกี่ยวกับอัตราคิดลด อัตราการขึ้นเงินเดือนในอนาคต อัตราการเปลี่ยนแปลงในจำนวนพนักงาน อัตราการมรณะและอัตราเงินเฟ้อ

ผลกำไรหรือขาดทุนจากการประมาณการตามหลักคณิตศาสตร์ประกันภัย (Actuarial gains and losses) สำหรับโครงการผลประโยชน์หลังออกจากงานของพนักงานจะรับรู้ทันทีในงบกำไรขาดทุนเบ็ดเสร็จอื่น

2.17 การใช้ดุลยพินิจและประมาณการทางบัญชีที่สำคัญ

ในการจัดทำงบการเงินตามมาตรฐานการรายงานทางการเงิน ฝ่ายบริหารจำเป็นต้องใช้ดุลยพินิจและการประมาณการในเรื่องที่มีความไม่แน่นอนเสมอ การใช้ดุลยพินิจและการประมาณการดังกล่าวนี้ส่งผลกระทบต่อจำนวนเงินที่แสดงในงบการเงินและต่อข้อมูลที่แสดงในหมายเหตุประกอบงบการเงิน ผลที่เกิดขึ้นจริงอาจแตกต่างไปจากจำนวนที่ประมาณการไว้ การใช้ดุลยพินิจและการประมาณการที่สำคัญมีดังนี้

ค่าเผื่อหนี้สงสัยจะสูญของลูกหนี้

ในการประมาณค่าเผื่อหนี้สงสัยจะสูญของลูกหนี้ ฝ่ายบริหารจำเป็นต้องใช้ดุลยพินิจในการประมาณการผลขาดทุนที่คาดว่าจะเกิดขึ้นจากลูกหนี้แต่ละราย โดยคำนึงถึงประสบการณ์การเก็บเงินในอดีต อายุของหนี้ที่ค้างค้างและสถานะเศรษฐกิจที่เป็นอยู่ในขณะนั้น เป็นต้น

เรือขนส่งและอุปกรณ์และค่าเสื่อมราคา

ในการคำนวณค่าเสื่อมราคาของเรือขนส่งและอุปกรณ์ ฝ่ายบริหารจำเป็นต้องทำการประมาณอายุการให้ประโยชน์และมูลค่าคงเหลือเมื่อเลิกใช้งานของเรือขนส่งและอุปกรณ์ และต้องทบทวนอายุการให้ประโยชน์และมูลค่าคงเหลือใหม่หากมีการเปลี่ยนแปลงเกิดขึ้น

นอกจากนี้ฝ่ายบริหารจำเป็นต้องสอบทานการด้อยค่าของเรือขนส่งและอุปกรณ์ในแต่ละช่วงเวลาและบันทึกขาดทุนจากการด้อยค่าหากคาดว่ามูลค่าที่คาดว่าจะได้รับคืนต่ำกว่ามูลค่าตามบัญชีของสินทรัพย์นั้น ในการนี้ฝ่ายบริหารจำเป็นต้องใช้ดุลยพินิจที่เกี่ยวข้องกับการคาดการณ์รายได้และค่าใช้จ่ายในอนาคตซึ่งเกี่ยวข้องกับสินทรัพย์นั้น

6

สินทรัพย์ภาษีเงินได้รอการตัดบัญชี

บริษัทจะรับรู้สินทรัพย์ภาษีเงินได้รอการตัดบัญชีสำหรับผลแตกต่างชั่วคราวที่ใช้หักภาษีและขาดทุนทางภาษีที่ไม่ได้ใช้เมื่อมีความเป็นไปได้ก่อนข้างแนวว่าจะมีกำไรทางภาษีในอนาคตเพียงพอที่จะใช้ประโยชน์จากผลแตกต่างชั่วคราวและขาดทุนนั้น ในการนี้ฝ่ายบริหารจำเป็นต้องประมาณการว่าควรรับรู้จำนวนสินทรัพย์ภาษีเงินได้รอการตัดบัญชีเป็นจำนวนเท่าใด โดยพิจารณาถึงจำนวนกำไรทางภาษีที่คาดว่าจะเกิดในอนาคตในแต่ละช่วงเวลา

ผลประโยชน์หลังออกจางานของพนักงานตามโครงการผลประโยชน์

หนี้สินตามโครงการผลประโยชน์หลังออกจางานของพนักงานประมาณขึ้นตามหลักคณิตศาสตร์ประกันภัย ซึ่งต้องอาศัยข้อสมมติฐานต่าง ๆ ในการประมาณการนั้น เช่น อัตราคิดลด อัตราการขึ้นเงินเดือนในอนาคต อัตราภาระ และอัตราการเปลี่ยนแปลงในจำนวนพนักงาน เป็นต้น

3. มาตรฐานการบัญชีที่มีผลบังคับใช้ในปัจจุบัน

สภาวิชาชีพบัญชีได้ออกมาตรฐานการบัญชี มาตรฐานการรายงานทางการเงิน การตีความมาตรฐานการบัญชีและมาตรฐานการรายงานทางการเงินฉบับปรับปรุงใหม่ ซึ่งมีผลบังคับใช้ตั้งแต่รอบระยะเวลาบัญชีที่เริ่มในหรือหลังวันที่ 1 มกราคม 2560 ดังต่อไปนี้

มาตรฐานการบัญชีฉบับที่ 1 (ปรับปรุง 2559)	เรื่อง การนำเสนองบการเงิน
มาตรฐานการบัญชีฉบับที่ 2 (ปรับปรุง 2559)	เรื่อง สินค้าคงเหลือ
มาตรฐานการบัญชีฉบับที่ 7 (ปรับปรุง 2559)	เรื่อง งบกระแสเงินสด
มาตรฐานการบัญชีฉบับที่ 8 (ปรับปรุง 2559)	เรื่อง นโยบายการบัญชี การเปลี่ยนแปลง ประมาณการทางบัญชีและข้อผิดพลาด
มาตรฐานการบัญชีฉบับที่ 10 (ปรับปรุง 2559)	เรื่อง เหตุการณ์ภายหลังรอบระยะเวลา รายงาน
มาตรฐานการบัญชีฉบับที่ 11 (ปรับปรุง 2559)	เรื่อง สัญญาก่อสร้าง
มาตรฐานการบัญชีฉบับที่ 12 (ปรับปรุง 2559)	เรื่อง ภาษีเงินได้
มาตรฐานการบัญชีฉบับที่ 16 (ปรับปรุง 2559)	เรื่อง ที่ดิน อาคารและอุปกรณ์
มาตรฐานการบัญชีฉบับที่ 17 (ปรับปรุง 2559)	เรื่อง สัญญาเช่า
มาตรฐานการบัญชีฉบับที่ 18 (ปรับปรุง 2559)	เรื่อง รายได้
มาตรฐานการบัญชีฉบับที่ 19 (ปรับปรุง 2559)	เรื่อง ผลประโยชน์ของพนักงาน
มาตรฐานการบัญชีฉบับที่ 20 (ปรับปรุง 2559)	เรื่อง การบัญชีสำหรับเงินอุดหนุนจากรัฐบาลและเปิดเผยข้อมูลเกี่ยวกับความ ช่วยเหลือจากรัฐบาล
มาตรฐานการบัญชีฉบับที่ 21 (ปรับปรุง 2559)	เรื่อง ผลกระทบจากการเปลี่ยนแปลงของ อัตราแลกเปลี่ยนเงินตราต่างประเทศ
มาตรฐานการบัญชีฉบับที่ 23 (ปรับปรุง 2559)	เรื่อง ต้นทุนการกู้ยืม

6

มาตรฐานการบัญชีฉบับที่ 24 (ปรับปรุง 2559)	เรื่อง การเปิดเผยข้อมูลเกี่ยวกับบุคคลหรือกิจการที่เกี่ยวข้องกัน
มาตรฐานการบัญชีฉบับที่ 26 (ปรับปรุง 2559)	เรื่อง การบัญชีและการรายงานโครงการผลประโยชน์เมื่อออกจากงาน
มาตรฐานการบัญชีฉบับที่ 27 (ปรับปรุง 2559)	เรื่อง งบการเงินเฉพาะกิจการ
มาตรฐานการบัญชีฉบับที่ 28 (ปรับปรุง 2559)	เรื่อง เงินลงทุนในบริษัทร่วมและการร่วมค้า
มาตรฐานการบัญชีฉบับที่ 29 (ปรับปรุง 2559)	เรื่อง การรายงานทางการเงินในสภาพเศรษฐกิจที่เงินเฟ้อรุนแรง
มาตรฐานการบัญชีฉบับที่ 33 (ปรับปรุง 2559)	เรื่อง กำไรต่อหุ้น
มาตรฐานการบัญชีฉบับที่ 34 (ปรับปรุง 2559)	เรื่อง การรายงานทางการเงินระหว่างกาล
มาตรฐานการบัญชีฉบับที่ 36 (ปรับปรุง 2559)	เรื่อง การด้อยค่าของสินทรัพย์
มาตรฐานการบัญชีฉบับที่ 37 (ปรับปรุง 2559)	เรื่อง การประมาณการหนี้สิน หนี้สินที่อาจเกิดขึ้นและสินทรัพย์ที่อาจเกิดขึ้น
มาตรฐานการบัญชีฉบับที่ 38 (ปรับปรุง 2559)	เรื่อง สินทรัพย์ไม่มีตัวตน
มาตรฐานการบัญชีฉบับที่ 40 (ปรับปรุง 2559)	เรื่อง อสังหาริมทรัพย์เพื่อการลงทุน
มาตรฐานการบัญชีฉบับที่ 41 (ปรับปรุง 2559)	เรื่อง เกษตรกรรม
มาตรฐานการบัญชีฉบับที่ 104 (ปรับปรุง 2559)	เรื่อง การบัญชีสำหรับการปรับโครงสร้างหนี้ที่มีปัญหา
มาตรฐานการบัญชีฉบับที่ 105 (ปรับปรุง 2559)	เรื่อง การบัญชีสำหรับเงินลงทุนในตราสารหนี้และตราสารทุน
มาตรฐานการบัญชีฉบับที่ 107 (ปรับปรุง 2559)	เรื่อง การแสดงรายการและการเปิดเผยข้อมูลสำหรับเครื่องมือทางการเงิน
มาตรฐานการรายงานทางการเงินฉบับที่ 2 (ปรับปรุง 2559)	เรื่อง การจ่ายโดยใช้หุ้นเป็นเกณฑ์
มาตรฐานการรายงานทางการเงินฉบับที่ 3 (ปรับปรุง 2559)	เรื่อง การรวมธุรกิจ
มาตรฐานการรายงานทางการเงินฉบับที่ 4 (ปรับปรุง 2559)	เรื่อง สัญญาประกันภัย
มาตรฐานการรายงานทางการเงินฉบับที่ 5 (ปรับปรุง 2559)	เรื่อง สินทรัพย์ไม่หมุนเวียนที่ถือไว้เพื่อขายและการดำเนินงานที่ยกเลิก
มาตรฐานการรายงานทางการเงินฉบับที่ 6 (ปรับปรุง 2559)	เรื่อง การสำรวจและประเมินค่าแหล่งทรัพยากรแร่
มาตรฐานการรายงานทางการเงินฉบับที่ 8 (ปรับปรุง 2559)	เรื่อง ส่วนงานดำเนินงาน

6

มาตรฐานการรายงานทางการเงินฉบับที่ 10 (ปรับปรุง 2559)	เรื่อง งบการเงินรวม
มาตรฐานการรายงานทางการเงินฉบับที่ 11 (ปรับปรุง 2559)	เรื่อง การร่วมการงาน
มาตรฐานการรายงานทางการเงินฉบับที่ 12 (ปรับปรุง 2559)	เรื่อง การเปิดเผยข้อมูลเกี่ยวกับส่วนได้เสีย ในกิจการอื่น
มาตรฐานการรายงานทางการเงินฉบับที่ 13 (ปรับปรุง 2559)	เรื่อง การวัดมูลค่าอายุติธรรม
การตีความมาตรฐานการบัญชีฉบับที่ 10 (ปรับปรุง 2559)	เรื่อง ความช่วยเหลือจากรัฐบาล-กรณีที่ไม่ มีความเกี่ยวข้องอย่างเฉพาะเจาะจงกับ กิจกรรมดำเนินงาน
การตีความมาตรฐานการบัญชีฉบับที่ 15 (ปรับปรุง 2559)	เรื่อง สัญญาเช่าดำเนินงาน-สิ่งจูงใจที่ให้แก่ ผู้เช่า
การตีความมาตรฐานการบัญชีฉบับที่ 25 (ปรับปรุง 2559)	เรื่อง ภาษีเงินได้-การเปลี่ยนแปลงสถานภาพ ทางภาษีของกิจการหรือของผู้ถือหุ้น
การตีความมาตรฐานการบัญชีฉบับที่ 27 (ปรับปรุง 2559)	เรื่อง การประเมินเนื้อหาสัญญาเช่าที่เพิ่มขึ้น ตามรูปแบบกฎหมาย
การตีความมาตรฐานการบัญชีฉบับที่ 29 (ปรับปรุง 2559)	เรื่อง การเปิดเผยข้อมูลของข้อตกลง สัมปทานบริการ
การตีความมาตรฐานการบัญชีฉบับที่ 31 (ปรับปรุง 2559)	เรื่อง รายได้-รายการแลกเปลี่ยนเกี่ยวกับ บริการโฆษณา
การตีความมาตรฐานการบัญชีฉบับที่ 32 (ปรับปรุง 2559)	เรื่อง สินทรัพย์ไม่มีตัวตน-ต้นทุนเว็บไซต์
การตีความมาตรฐานการรายงานทางการเงินฉบับที่ 1 (ปรับปรุง 2559)	เรื่อง การเปลี่ยนแปลงในหนี้สินที่เกิดขึ้นจาก การรีดถอน การบูรณะและหนี้สินที่มี ลักษณะคล้ายคลึงกัน
การตีความมาตรฐานการรายงานทางการเงินฉบับที่ 4 (ปรับปรุง 2559)	เรื่อง การประเมินว่าข้อตกลงประกอบด้วย สัญญาเช่าหรือไม่
การตีความมาตรฐานการรายงานทางการเงินฉบับที่ 5 (ปรับปรุง 2559)	เรื่อง สิทธิในส่วนได้เสียจากกองทุนการรีด ถอน การบูรณะและการปรับปรุงสภาพ แวดล้อม
การตีความมาตรฐานการรายงานทางการเงินฉบับที่ 7 (ปรับปรุง 2559)	เรื่อง การปรับปรุงย้อนหลังภายใต้ มาตรฐานการบัญชี ฉบับที่ 29 (ปรับปรุง 2559) เรื่องการรายงานทางการเงินใน สภาพเศรษฐกิจที่เงินเฟ้อรุนแรง

การตีความมาตรฐานการรายงานทางการเงินฉบับที่ 10 (ปรับปรุง 2559)	เรื่อง การรายงานทางการเงินระหว่างกาลและการด้อยค่า
การตีความมาตรฐานการรายงานทางการเงินฉบับที่ 12 (ปรับปรุง 2559)	เรื่อง ข้อตกลงสัมปทานบริการ
การตีความมาตรฐานการรายงานทางการเงินฉบับที่ 13 (ปรับปรุง 2559)	เรื่อง โปรแกรมสิทธิพิเศษแก่ลูกค้า
การตีความมาตรฐานการรายงานทางการเงินฉบับที่ 14 (ปรับปรุง 2559)	เรื่อง ข้อจำกัดสินทรัพย์ตามโครงการผลประโยชน์ ข้อกำหนดเงินทุนขั้นต่ำและปฏิสัมพันธ์ของรายการเหล่านี้ สำหรับมาตรฐานการบัญชี ฉบับที่ 19 (ปรับปรุง 2559) เรื่อง ผลประโยชน์ของพนักงาน
การตีความมาตรฐานการรายงานทางการเงินฉบับที่ 15 (ปรับปรุง 2559)	เรื่อง สัญญาสำหรับการก่อสร้างอสังหาริมทรัพย์
การตีความมาตรฐานการรายงานทางการเงินฉบับที่ 17 (ปรับปรุง 2559)	เรื่อง การจ่ายสินทรัพย์ที่ไม่ใช่เงินสดให้เจ้าของ
การตีความมาตรฐานการรายงานทางการเงินฉบับที่ 18 (ปรับปรุง 2559)	เรื่อง การโอนสินทรัพย์จากลูกค้า
การตีความมาตรฐานการรายงานทางการเงินฉบับที่ 20 (ปรับปรุง 2559)	เรื่อง ต้นทุนการเปิดหน้าดินในช่วงการผลิตสำหรับเหมืองผิวดิน
การตีความมาตรฐานการรายงานทางการเงินฉบับที่ 21 (ปรับปรุง 2559)	เรื่อง เงินที่นำส่งรัฐ

ฝ่ายบริหารของบริษัทได้ประเมินแล้วเห็นว่ามาตรฐานการบัญชี มาตรฐานการรายงานทางการเงิน การตีความมาตรฐานการบัญชีและการตีความมาตรฐานการรายงานทางการเงินที่ปรับปรุงใหม่ข้างต้น ไม่มีผลกระทบอย่างเป็นสาระสำคัญต่องบการเงินสำหรับปีปัจจุบัน

4. การแก้ไขข้อผิดพลาดทางการบัญชี

ในการเสนองบการเงินสำหรับปีสิ้นสุดวันที่ 31 ธันวาคม 2560 บริษัทได้แก้ไขข้อผิดพลาดทางการบัญชีของงบการเงินสำหรับปีสิ้นสุดวันที่ 31 ธันวาคม 2559 เกี่ยวกับการบันทึกซื้อเรือขนส่งและอุปกรณ์ด้วยมูลค่ายุติธรรมจากกิจการที่อยู่ภายใต้การควบคุมเดียวกัน ซึ่งที่ถูกต้องบริษัทต้องบันทึกด้วยมูลค่าตามบัญชีและนำผลต่างระหว่างมูลค่ายุติธรรมกับราคาสุทธิตามบัญชีเข้าส่วนเกินทุนจากการรวมธุรกิจภายใต้การควบคุมเดียวกันเป็นผลให้บริษัททำการแก้ไขข้อผิดพลาดทางการบัญชีดังกล่าวโดยวิธีการปรับปรุงย้อนหลังงบการเงินใหม่ ซึ่งมีผลกระทบของการปรับปรุงข้อผิดพลาดดังกล่าว ดังนี้

	บาท		
	ณ วันที่ 31 ธันวาคม 2560	ณ วันที่ 31 ธันวาคม 2559	ณ วันที่ 1 มกราคม 2559
งบแสดงฐานะการเงิน			
เรื่องขนส่งและอุปกรณ์เพิ่มขึ้น (ลดลง)	12,204,802.41	13,309,419.15	-
ภาษีเงินได้ค้างจ่ายเพิ่มขึ้น (ลดลง)	(39,944.60)	(39,944.60)	-
ส่วนเกินทุนจากการรวมธุรกิจภายใต้การควบคุม			
เดียวกันเพิ่มขึ้น(ลดลง)	13,524,246.75	13,524,246.75	-
กำไรสะสมเพิ่มขึ้น (ลดลง)	(1,279,499.74)	(174,883.00)	-

	บาท	
	2560	2559
งบกำไรขาดทุนเบ็ดเสร็จ		
กำไรหรือขาดทุน :		
ต้นทุนจากการขนส่งเพิ่มขึ้น (ลดลง)	1,104,616.74	15,104.60
ต้นทุนทางการเงินเพิ่มขึ้น (ลดลง)	-	199,723.00
ค่าใช้จ่ายภาษีเงินได้เพิ่มขึ้น (ลดลง)	-	(39,944.60)
กำไรสำหรับปีเพิ่มขึ้น (ลดลง)	(1,104,616.74)	(174,883.00)
กำไรต่อหุ้นขั้นพื้นฐานเพิ่มขึ้น (ลดลง)	(1.10)	(0.17)

5. รายการบัญชีกับบุคคลหรือกิจการที่เกี่ยวข้องกัน

บริษัทมีรายการบัญชีกับบุคคลหรือกิจการที่เกี่ยวข้องกัน สิ้นทรัพย์ หนี้สิน รายได้ ต้นทุนและค่าใช้จ่าย ส่วนหนึ่งของบริษัทเกิดขึ้นจากรายการกับกิจการที่เกี่ยวข้องกันดังกล่าว กิจการเหล่านี้เกี่ยวข้องกันโดยการมี ผู้ถือหุ้นบางส่วนและ/หรือกรรมการร่วมกัน ผลของรายการดังกล่าวซึ่งเป็นรายการปกติธุรกิจได้รวมไว้ใน งบการเงินนี้ตามมูลฐานที่ตกลงร่วมกัน โดยบริษัทและกิจการที่เกี่ยวข้อง

ลักษณะความสัมพันธ์ระหว่างบริษัทกับบุคคลหรือกิจการที่เกี่ยวข้องกัน

รายชื่อบุคคลหรือกิจการที่เกี่ยวข้องกัน	ลักษณะความสัมพันธ์
<u>กิจการที่เกี่ยวข้องกัน</u>	
บริษัท ชูติภา มารีน ออยล์ จำกัด (บริษัทจดทะเบียนเล็กในปี 2560)	มีผู้ถือหุ้นและกรรมการร่วมกัน
<u>บุคคลที่เกี่ยวข้องกัน</u>	
นายทวีศิลป์ ชินะพัฒน์วงศ์	เป็นผู้ถือหุ้นและกรรมการบริษัท
นางชูติภา กลิ่นสุวรรณ	เป็นผู้ถือหุ้นและกรรมการบริษัท

6

รายการบัญชีที่มีสาระสำคัญระหว่างบริษัทกับบุคคลหรือกิจการที่เกี่ยวข้องกัน ซึ่งได้รวมไว้ในงบการเงินสำหรับปีสิ้นสุดวันที่ 31 ธันวาคม 2560 และ 2559 มีดังนี้

ประเภทหรือกิจการที่เกี่ยวข้องกัน	เกณฑ์กำหนดราคา	บาท	
		2560	2559 (ปรับปรุงใหม่)
รายการจ้างขนส่งต่อ			
บริษัท ชูติกา มารีน ออยล์ จำกัด	ราคาตลาด	-	7,550,952.46
รายการซื้อวัสดุสิ้นเปลืองและบริการอื่น			
บริษัท ชูติกา มารีน ออยล์ จำกัด	ราคาที่ตกลงกัน	-	1,955,845.73
รายการซื้อสินทรัพย์และบริการอื่น			
ค่าเช่าสำนักงาน			
นางชุตติกา กลิ่นสุวรรณ	ราคาที่ตกลงกัน	1,680,000.00	1,680,000.00
ซื้อเรือขนส่งและอุปกรณ์			
บริษัท ชูติกา มารีน ออยล์ จำกัด	ราคาสุทธิตามบัญชี	-	193,524,246.75
นางชุตติกา กลิ่นสุวรรณ		-	450,000.00
นายทวีศิลป์ ชินะพัฒน์วงศ์		-	350,000.00
รับโอนภาระผูกพันผลประโยชน์พนักงานหลังออกจากงาน			
บริษัท ชูติกา มารีน ออยล์ จำกัด	ราคาตามบัญชี	-	313,614.62
ยอดคงเหลือ ณ วันที่ 31 ธันวาคม 2560 และ 2559 มีดังนี้			
		บาท	
		2560	2559
ลูกหนี้การค้าและลูกหนี้อื่นบริษัทที่เกี่ยวข้องกัน			
บริษัท ชูติกา มารีน ออยล์ จำกัด		-	1,258,451.56
เจ้าหนี้การค้าและเจ้าหนี้อื่นบริษัทที่เกี่ยวข้องกัน			
บริษัท ชูติกา มารีน ออยล์ จำกัด		-	938,928.03

6

ค่าตอบแทนผู้บริหาร

ค่าตอบแทนผู้บริหารนี้เป็นผลประโยชน์ที่จ่ายให้แก่ผู้บริหารของบริษัท ประกอบด้วย ค่าตอบแทนที่เป็นตัวเงิน ได้แก่ เงินเดือนและผลประโยชน์ที่เกี่ยวข้อง รวมไปถึงผลประโยชน์ตอบแทนในรูปอื่น ทั้งนี้ผู้บริหารของบริษัทหมายถึงบุคคลที่กำหนดตามกฎหมายว่าด้วยหลักทรัพย์และตลาดหลักทรัพย์

ค่าตอบแทนผู้บริหารสำหรับปีสิ้นสุดวันที่ 31 ธันวาคม 2560 และ 2559 มีดังนี้

	บาท	
	2560	2559
ค่าตอบแทนผู้บริหาร		
ผลประโยชน์ระยะสั้น	12,619,151.00	11,004,426.00
ผลประโยชน์หลังออกจากงาน	145,779.00	45,475.00
รวม	<u>12,764,930.00</u>	<u>11,049,901.00</u>

6. เงินสดและรายการเทียบเท่าเงินสด

เงินสดและรายการเทียบเท่าเงินสด ประกอบด้วย

	บาท	
	2560	2559
เงินสดย่อย	405,151.78	600,511.33
เงินฝากกระแสรายวัน	21,148,858.96	2,427,323.76
เงินฝากออมทรัพย์	83,363,469.70	37,528,327.94
รวม	<u>104,917,480.44</u>	<u>40,556,163.03</u>

เงินฝากออมทรัพย์ดังกล่าวข้างต้นได้รับดอกเบี้ยในอัตราลอยตัวตามอัตราที่ธนาคารกำหนด

7. ลูกหนี้การค้าและลูกหนี้อื่น

ลูกหนี้การค้าและลูกหนี้อื่น ประกอบด้วย

	บาท	
	2560	2559
ลูกหนี้การค้า-แยกตามอายุหนี้ที่ค้างชำระ		
-ในประเทศ		
ยังไม่ถึงกำหนดชำระ	37,733,273.44	28,073,775.60
ค้างชำระ:		
น้อยกว่า 3 เดือน	21,019,988.38	5,422,285.64
มากกว่า 3 - 6 เดือน	3,493,626.91	-
รวม	62,246,888.73	33,496,061.24
-ต่างประเทศ		
ยังไม่ถึงกำหนดชำระ	-	2,554,067.91
ค้างชำระ:		
น้อยกว่า 3 เดือน	315,594.84	-
รวม	315,594.84	2,554,067.91
รวมลูกหนี้การค้า	62,562,483.57	36,050,129.15
หัก ค่าเผื่อหนี้สงสัยจะสูญ	-	-
รวมลูกหนี้การค้า - สุทธิ	62,562,483.57	36,050,129.15
ลูกหนี้อื่น		
- รายได้ค่าขนส่งค้างรับ	4,625,483.17	-
- บริษัทที่เกี่ยวข้องกัน (หมายเหตุฯ ข้อ 6)	-	1,258,451.56
- เงินทดรองจ่ายอื่น	1,297.22	119,823.29
- ค่าใช้จ่ายล่วงหน้า	2,778,942.56	2,557,381.53
- เงินมัดจำอื่น	6,500.00	121,000.00
รวม	7,412,222.95	4,056,656.38
รวมลูกหนี้การค้าและลูกหนี้อื่น - สุทธิ	69,974,706.52	40,106,785.53

ณ วันที่ 31 ธันวาคม 2560 และ 2559 ค่าเพื่อหนี้สงสัยจะสูญมีรายการเคลื่อนไหว ดังนี้

	บาท	
	2560	2559
ค่าเพื่อหนี้สงสัยจะสูญ		
ต้นปี	-	1,948,157.86
รายการเพิ่ม (ลด) ในระหว่างปี	-	-
ตัดหนี้สูญในระหว่างปี	-	(1,948,157.86)
ปลายปี	-	-

8. วัสดุและของใช้สิ้นเปลืองสำหรับเรือขนส่ง

วัสดุและของใช้สิ้นเปลืองสำหรับเรือขนส่ง ประกอบด้วย

	บาท	
	2560	2559
น้ำมันเชื้อเพลิง	12,510,378.47	12,177,316.22
อะไหล่และวัสดุสิ้นเปลือง	2,923,698.69	3,169,361.45
รวม	15,434,077.16	15,346,677.67

9. เรือขนส่งและอุปกรณ์

9.1 สำหรับปี 2560 เรือขนส่งและอุปกรณ์ ประกอบด้วย

	บาท						
	เรือขนส่ง และส่วน ปรับปรุง	รายจ่ายในการ ซ่อมแซมเรือ ครั้งใหญ่	ส่วนปรับปรุง อาคารเช่า	เครื่องตกแต่ง ติดตั้งและอุปกรณ์ เรือและสำนักงาน	ยานพาหนะ	สินทรัพย์ ระหว่างทำ	รวม
ราคาทุน							
1 มกราคม 2560 (ปรับปรุงใหม่)	1,507,504,710.62	36,429,359.51	2,112,530.21	41,242,325.18	4,561,729.00	-	1,591,850,654.52
ซื้อเพิ่ม	262,227,666.36	34,787,988.34	-	3,639,487.16	-	-	300,655,141.86
รับโอน/โอนออก	-	-	-	-	-	-	-
ขาย/ตัดจำหน่าย	(177,928,963.07)	(35,029,359.51)	-	(9,382,540.76)	-	-	(222,340,863.34)
31 ธันวาคม 2560	1,591,803,413.91	36,187,988.34	2,112,530.21	35,499,271.58	4,561,729.00	-	1,670,164,933.04
ค่าเสื่อมราคาสะสมและค่าตัดจำหน่ายสะสม							
1 มกราคม 2560 (ปรับปรุงใหม่)	515,858,017.47	21,086,399.14	2,112,529.21	31,739,364.97	3,779,543.77	-	574,575,854.56
ค่าเสื่อมราคาและค่าตัด จำหน่ายสำหรับปี	78,590,988.33	19,414,600.19	-	3,486,857.41	195,545.81	-	101,687,991.74
รับโอน/โอนออก	-	-	-	-	-	-	-
ขาย/ตัดจำหน่าย	(140,822,613.52)	(33,039,400.67)	-	(8,861,668.04)	-	-	(182,723,682.23)
31 ธันวาคม 2560	453,626,392.28	7,461,598.66	2,112,529.21	26,364,554.34	3,975,089.58	-	493,540,164.07
มูลค่าสุทธิตามบัญชี							
31 ธันวาคม 2560	1,138,177,021.63	28,726,389.68	1.00	9,134,717.24	586,639.42	-	1,176,624,768.97

8

9.2 สำหรับปี 2559 (ปรับปรุงใหม่) เรือขนส่งและอุปกรณ์ ประกอบด้วย

	บาท						รวม (ปรับปรุงใหม่)
	เรือขนส่ง และส่วนปรับปรุง	รายจ่ายในการ ซ่อมแซมเรือ ครั้งใหญ่	ส่วนปรับปรุง อาคารเช่า	เครื่องตกแต่ง ติดตั้งและอุปกรณ์ เรือและสำนักงาน	ยานพาหนะ	สินทรัพย์ ระหว่างทำ	
รายการ							
1 มกราคม 2559	922,727,082.20	28,920,571.95	2,112,530.21	39,221,371.45	12,046,973.00	160,669,461.15	1,165,697,989.96
ซื้อเพิ่ม (ปรับปรุงใหม่)	201,288,984.51	11,083,500.00	-	4,958,739.70	-	253,778,955.66	471,110,179.87
รับโอน/โอนออก	414,448,416.81	-	-	-	-	(414,448,416.81)	-
ขาย/ตัดจำหน่าย	(30,959,772.90)	(3,574,712.44)	-	(2,937,785.97)	(7,485,244.00)	-	(44,957,515.31)
31 ธันวาคม 2559 (ปรับปรุงใหม่)	1,507,504,710.62	36,429,359.51	2,112,530.21	41,242,325.18	4,561,729.00	-	1,591,850,654.52
ค่าเสื่อมราคาสะสมและค่าตัดจำหน่ายสะสม							
1 มกราคม 2559							
(ตามที่รายงานไว้เดิม)	506,291,152.20	9,467,879.08	2,112,529.21	30,433,268.55	11,069,240.00	-	559,374,069.04
ผลกระทบจากการแก้ไขข้อผิดพลาด	(20,874,726.73)	-	-	-	-	-	(20,874,726.73)
ยอดคงเหลือที่ปรับปรุงแล้ว	485,416,425.47	9,467,879.08	2,112,529.21	30,433,268.55	11,069,240.00	-	538,499,342.31
ค่าเสื่อมราคาและค่าตัดจำหน่าย สำหรับปี (ปรับปรุงใหม่)	57,847,854.55	14,156,384.91	-	3,985,682.21	195,545.77	-	76,185,467.44
รับโอน/โอนออก	-	-	-	-	-	-	-
ขาย/ตัดจำหน่าย	(27,406,262.55)	(2,537,864.85)	-	(2,679,585.79)	(7,485,242.00)	-	(40,108,955.19)
31 ธันวาคม 2559 (ปรับปรุงใหม่)	515,858,017.47	21,086,399.14	2,112,529.21	31,739,364.97	3,779,543.77	-	574,575,854.56
มูลค่าสุทธิตามบัญชี							
31 ธันวาคม 2559 (ปรับปรุงใหม่)	991,646,693.15	15,342,960.37	1.00	9,502,960.21	782,185.23	-	1,017,274,799.96

ค่าเสื่อมราคาและค่าตัดจำหน่ายของเรือขนส่งและอุปกรณ์ที่รวมอยู่ในงบกำไรขาดทุนเบ็ดเสร็จของปี

	บาท	
	2560	2559 (ปรับปรุงใหม่)
ค่าเสื่อมราคาและค่าตัดจำหน่าย	101,687,991.74	67,661,160.83
กำไร (ขาดทุน) จากการจำหน่ายสินทรัพย์	8,965,569.53	5,039,087.72

บริษัทได้นำเรือขนส่งเฉพาะลำซึ่งมีมูลค่าตามบัญชีสุทธิ ณ วันที่ 31 ธันวาคม 2560 และ 2559 (ปรับปรุงใหม่) จำนวนเงิน 1,129.35 ล้านบาท และ 1,001.84 ล้านบาท ตามลำดับ ไปค้ำประกันเงินกู้ยืม จากธนาคารและสถาบันการเงิน (ดูหมายเหตุประกอบงบการเงินข้อ 14)

6

ในปี 2559 บริษัทได้บันทึกดอกเบี้ยเป็นส่วนหนึ่งของต้นทุนเรื่องขนส่งจำนวน 6,423,831.49 บาท ต้นทุนการกู้ยืมนี้เป็นต้นทุนการกู้ยืมที่เกิดขึ้นจริงของเงินที่กู้มา โดยเฉพาะเพื่อการต่อเรือขนส่ง โดยคำนวณจากอัตราดอกเบี้ยที่กู้มาซึ่งเป็นอัตราดอกเบี้ยถัวเฉลี่ยถ่วงน้ำหนักของเงินกู้ทั้งสิ้นที่กู้มาเพื่อวัตถุประสงค์เฉพาะในอัตราร้อยละ 5.50 ต่อปี

ณ วันที่ 1 มกราคม 2559 บริษัทได้แยกส่วนประกอบของเรือขนส่งที่ต่อใหม่ตามประมาณอายุการให้ประโยชน์ของสินทรัพย์ โดยใช้วิธีเปลี่ยนทันทีเป็นต้นไป การเปลี่ยนแปลงนี้มีผลทำให้กำไรสำหรับปีสิ้นสุดวันที่ 31 ธันวาคม 2559 ลดลงประมาณ 2.04 ล้านบาท และกำไรต่อหุ้นขั้นพื้นฐานลดลง 2.04 บาทต่อหุ้น

บริษัทได้แก้ไขข้อผิดพลาดจากการประมาณการมูลค่าซากของเรือขนส่งที่มีข้อมูลใหม่ตั้งแต่วันที่ 1 มกราคม 2558 โดยผลกระทบจากการแก้ไขข้อผิดพลาดดังกล่าวได้แสดงไว้ตามหมายเหตุประกอบงบการเงินข้อ 30

ณ วันที่ 31 ธันวาคม 2560 และ 2559 บริษัทมีสินทรัพย์ที่ตัดค่าเสื่อมราคาหมดแล้ว แต่ยังคงใช้งานอยู่ดังนี้

	บาท	
	2560	2559 (ปรับปรุงใหม่)
ราคาทุน		
เรือขนส่งและส่วนปรับปรุง	204,328,168.03	367,000,399.62
ส่วนปรับปรุงอาคารเช่า	2,112,530.21	2,112,530.21
เครื่องตกแต่งติดตั้งและอุปกรณ์เรือและสำนักงาน	21,000,621.76	22,417,974.31
ยานพาหนะ	3,584,000.00	3,584,000.00
รวม	231,025,320.00	395,114,904.14

การรับโอนสินทรัพย์

ตามรายงานการประชุมคณะกรรมการ ครั้งที่ 4/2559 เมื่อวันที่ 28 กันยายน 2559 ที่ประชุมมีมติให้บริษัทซื้อเรือซุติกา 5 และโอนย้ายพนักงานที่ปฏิบัติงานประจำบนเรือโดยให้ได้รับสิทธิประโยชน์ต่างๆ ต่อเนื่องจากบริษัท ซุติกา มารีน ออยล์ จำกัด ซึ่งเป็นบริษัทที่เกี่ยวข้องกัน โดยผู้ถือหุ้นและกรรมการบริษัท และมีผู้ถือหุ้นสูงสุดเป็นบุคคลเดียวกัน โดยกำหนดมูลค่าการจ่ายซื้อเรือตามราคาประเมินโดยผู้ประเมินราคาอิสระ สินทรัพย์และหนี้สินอื่นรับซื้อตามมูลค่าตามบัญชีสุทธิของบริษัท ณ วันที่ 27 ธันวาคม 2559 เป็นราคาที่รับโอน

6

ข้อมูลทางการเงินของสินทรัพย์และหนี้สินที่รับ โอนมามีดังนี้

	บาท
สินทรัพย์	
วัสดุและของใช้สิ้นเปลืองสำหรับเรือขนส่ง	910,974.23
สินทรัพย์หมุนเวียนอื่น	27,953.80
เรือขนส่งและอุปกรณ์ - สุทธิ	193,524,246.75
รวมสินทรัพย์	194,463,174.78
หนี้สิน	
ภาระผูกพันผลประโยชน์พนักงาน	313,614.62
-รวมหนี้สิน	313,614.62
มูลค่าตามบัญชีสุทธิ	194,149,560.16
ผลตอบแทนจากการโอนสินทรัพย์สุทธิ	180,625,313.41
ผลต่างจากการรวมกิจการภายใต้การควบคุมเดียวกัน	13,524,246.75

ผลตอบแทนจากการรับ โอนสินทรัพย์สุทธิเป็นราคาจ่ายซื้อสินทรัพย์ ซึ่งสุทธிகับภาระผูกพันผลประโยชน์พนักงานที่กิจการรับโอนมาจากบริษัท ชูติภา มารีน ออยล์ จำกัด

จากการซื้อสินทรัพย์ดังกล่าวข้างต้น เป็นผลให้บริษัทมีส่วนต่างระหว่างต้นทุนจ่ายซื้อสินทรัพย์สุทธิตามมูลค่าสุทธิตามบัญชีของบริษัท ชูติภา มารีน ออยล์ จำกัด จำนวน 13,524,246.75 บาท ถือเป็น “ส่วนเกินทุนจากการรวมธุรกิจภายใต้การควบคุมเดียวกัน” และแสดงเป็นรายการแยกต่างหากไว้ในส่วนของผู้ถือหุ้นในงบแสดงฐานะการเงิน

10. สินทรัพย์ไม่มีตัวตน

สินทรัพย์ไม่มีตัวตน ประกอบด้วย

	บาท			ยอดตามบัญชี ณ 31 ธ.ค. 60
	ยอดตามบัญชี ณ 1 ม.ค. 60	จำนวนที่ เพิ่มขึ้น	จำนวนที่ ลดลง	
<u>ราคาทุน</u>				
โปรแกรมคอมพิวเตอร์	36,915.00	2,770,787.66	-	2,807,702.66
<u>หัก ค่าจำหน่ายสะสม</u>				
โปรแกรมคอมพิวเตอร์	(8,404.28)	(356,960.22)	-	(365,364.50)
สินทรัพย์ไม่มีตัวตน - สุทธิ	28,510.72			2,442,338.16

	บาท			ยอดตามบัญชี ณ 31 ธ.ค. 59
	ยอดตามบัญชี ณ 1 ม.ค. 59	จำนวนที่ เพิ่มขึ้น	จำนวนที่ ลดลง	
<u>ราคาทุน</u>				
โปรแกรมคอมพิวเตอร์	-	36,915.00	-	36,915.00
<u>หัก</u> ค่าตัดจำหน่ายสะสม				
โปรแกรมคอมพิวเตอร์	-	(8,404.28)	-	(8,404.28)
สินทรัพย์ไม่มีตัวตน - สุทธิ	-			<u>28,510.72</u>

	บาท	
	2560	2559
ค่าตัดจำหน่ายที่รวมอยู่ในงบกำไรขาดทุนเบ็ดเสร็จสำหรับปี	356,960.22	8,404.28

11. สินทรัพย์ภายใต้การตัดบัญชีและหนี้สินภายใต้การตัดบัญชี

การเปลี่ยนแปลงของสินทรัพย์ภายใต้การตัดบัญชีและหนี้สินภายใต้การตัดบัญชีสำหรับปีสิ้นสุดวันที่ 31 ธันวาคม 2560 และ 2559 สรุปได้ดังนี้

	บาท			ยอดตามบัญชี ณ วันที่ 31 ธันวาคม 2560 (ปรับปรุงใหม่)
	ยอดตามบัญชี ณ วันที่ 31 ธันวาคม 2559 (ปรับปรุงใหม่)	รายได้ (ค่าใช้จ่าย) ในระหว่างปี ในกำไรขาดทุน เบ็ดเสร็จอื่น		
สินทรัพย์ภายใต้การตัดบัญชี :				
ภาระผูกพันผลประโยชน์พนักงาน	689,524.20	(401,184.17)	51,136.60	339,476.63
รวม	689,524.20	(401,184.17)	51,136.60	339,476.63
หนี้สินภายใต้การตัดบัญชี :				
ค่าเสื่อมราคาของสินทรัพย์ถาวร	(8,209,540.80)	308,704.15	-	(7,900,836.65)
รวม	(8,209,540.80)	308,704.15	-	(7,900,836.65)
สินทรัพย์ (หนี้สิน) ภายใต้การตัดบัญชี - สุทธิ	(7,520,016.60)	(92,480.02)	51,136.60	(7,561,360.02)

	บาท			ยอดตามบัญชี ณ วันที่ 31 ธันวาคม 2559 (ปรับปรุงใหม่)
	ยอดตามบัญชี ณ วันที่ 31 ธันวาคม 2558 (ปรับปรุงใหม่)	รายได้ (ค่าใช้จ่าย) ในระหว่างปี ในกำไรขาดทุน เบ็ดเสร็จอื่น		
สินทรัพย์ภายใต้การตัดบัญชี :				
ลูกหนี้การค้า	389,631.57	(389,631.57)	-	-
ภาระผูกพันผลประโยชน์พนักงาน	210,497.20	94,980.12	384,046.88	689,524.20
รวม	600,128.77	(294,651.45)	384,046.88	689,524.20
หนี้สินภายใต้การตัดบัญชี :				
ค่าเสื่อมราคาของสินทรัพย์ถาวร	(4,174,945.35)	(4,034,595.45)	-	(8,209,540.80)
รวม	(4,174,945.35)	(4,034,595.45)	-	(8,209,540.80)
สินทรัพย์ (หนี้สิน) ภายใต้การตัดบัญชี - สุทธิ	(3,574,816.58)	(4,329,246.90)	384,046.88	(7,520,016.60)

๕

12. เงินเบิกเกินบัญชีจากสถาบันการเงิน

ณ วันที่ 31 ธันวาคม 2560 และ 2559 บริษัทมีวงเงินเบิกเกินบัญชีกับธนาคารแห่งหนึ่งจำนวน 10 ล้านบาท มีอัตราดอกเบี้ย Prime Rate ค่าประกันโดยกรรมการบริษัท

13. หนี้สินตามสัญญาเช่าการเงิน

ภาระหนี้สินตามสัญญาเช่าการเงิน มีรายละเอียดดังนี้

	บาท					
	2560			2559		
	เงินต้น	ดอกเบี้ยขอยึด	ยอดจ่ายชำระ	เงินต้น	ดอกเบี้ยขอยึด	ยอดจ่ายชำระ
ถึงกำหนดจ่ายชำระภายในหนึ่งปี	177,390.82	8,873.18	186,264.00	169,845.87	16,418.13	186,264.00
ถึงกำหนดจ่ายชำระหลังจากหนึ่งปีแต่ไม่เกินห้าปี	107,056.05	1,559.04	108,615.09	284,446.86	10,432.23	294,879.09
รวม	284,446.87	10,432.22	294,879.09	454,292.73	26,850.36	481,143.09

กรรมสิทธิ์ในทรัพย์สินที่ซื้อภายใต้สัญญาเช่าการเงินจะโอนกรรมสิทธิ์เป็นของบริษัทเมื่อบริษัทได้ชำระเงินงวดสุดท้ายแล้ว

ณ วันที่ 31 ธันวาคม 2560 และ 2559 บริษัทมีสัญญาเช่าทางการเงินที่เป็นสัญญาเช่าซื้ออยู่กับบริษัทในประเทศจำนวน 1 ฉบับ สัญญาคงกล่าวสิ้นสุดในปี 2562 โดยมีอัตราดอกเบี้ยร้อยละ 4.35 ต่อปี

14. เงินกู้ยืมระยะยาวจากสถาบันการเงิน

บัญชีเงินกู้ยืมระยะยาวจากสถาบันการเงิน ประกอบด้วย

	บาท	
	2560	2559
เงินกู้ยืมระยะยาวต้นปี	491,790,300.00	237,396,200.00
รับเงินกู้ยืมในระหว่างปี	359,000,000.00	299,660,000.00
จ่ายชำระเงินกู้ยืมในระหว่างปี	(81,030,800.00)	(45,265,900.00)
เงินกู้ยืมระยะยาวปลายปี	769,759,500.00	491,790,300.00
หัก ส่วนที่ถึงกำหนดชำระภายใน 1 ปี	(115,302,100.00)	(71,350,800.00)
เงินกู้ยืมระยะยาว - สุทธิ	654,457,400.00	420,439,500.00

6

เรือ	วงเงิน	อัตราดอกเบี้ย ร้อยละ	เงื่อนไขการจ่ายชำระ	คงเหลือ ณ 31 ธันวาคม 2560
1.) เรือ วี.แอล.11 วัตถุประสงค์ ซื้อเรือ	89.10 ล้านบาท	Prime Rate ต่อปี	ผ่อนชำระ 81 งวด งวดละ 1,100,000 บาท	ชำระเสร็จสิ้นแล้วใน เดือนสิงหาคม 2558
ปรับปรุงเรือ	21.42 ล้านบาท	Prime Rate ต่อปี	ผ่อนชำระ 81 งวด งวดละ 264,500 บาท	ชำระเสร็จสิ้นแล้วใน เดือนกุมภาพันธ์ 2559
2.) เรือ วี.แอล.12 วัตถุประสงค์ ซื้อเรือ	64.46 ล้านบาท	สิบแปดเดือนแรก อัตราดอกเบี้ย ร้อยละเท่ากับ Prime Rate - 1.00 ต่อปี เดือนที่สิบเก้าเป็นต้นไป อัตราดอกเบี้ย ร้อยละเท่ากับ Prime Rate - 0.75 ต่อปี	ผ่อนชำระ 93 งวด แบ่งเป็น งวดที่ 1 - 92 งวดละ 661,000 บาท งวดที่ 93 งวดละ 643,000 บาท	3,287,000.00 บาท
ซ่อมแซมและ ปรับปรุงเรือ	16.00 ล้านบาท	สิบแปดเดือนแรก อัตราดอกเบี้ย ร้อยละเท่ากับ Prime Rate - 1.00 ต่อปี เดือนที่สิบเก้าเป็นต้นไป อัตราดอกเบี้ย ร้อยละเท่ากับ Prime Rate - 0.75 ต่อปี	ผ่อนชำระ 93 งวด แบ่งเป็น งวดที่ 1 - 92 งวดละ 172,000 บาท งวดที่ 93 งวดละ 76,000 บาท	1,208,000.00 บาท
3.) เรือ วี.แอล.14 วัตถุประสงค์ ซื้อเรือ	59.88 ล้านบาท	หกสิบเดือนแรก อัตราดอกเบี้ย ร้อยละเท่ากับ Prime Rate - 1.25 ต่อปี เดือนที่หกสิบเอ็ดเป็นต้นไป อัตราดอกเบี้ย ร้อยละเท่ากับ Prime Rate - 0.75 ต่อปี	ผ่อนชำระ 69 งวด แบ่งเป็น งวดที่ 1 - 68 งวดละ 868,000 บาท งวดที่ 69 งวดละ 858,300 บาท	7,802,300.00 บาท
4.) เรือ วี.แอล.15 วัตถุประสงค์ ซื้อเรือ	50.18 ล้านบาท	Prime Rate - 0.75 ต่อปี	ผ่อนชำระ 57 งวด งวดละ 880,300 บาท	13,203,400.00 บาท
ซ่อมแซมและ ปรับปรุงเรือ	16.00 ล้านบาท	Prime Rate - 0.75 ต่อปี	ผ่อนชำระ 93 งวด งวดละ 2,420,000 บาท งวดที่ 1 - 26 งวดละ 600,000 บาท งวดที่ 27 งวดละ 400,000 บาท	ชำระเสร็จสิ้นแล้วใน เดือนมกราคม 2560

(Handwritten signature)

เรือ	วงเงิน	อัตราดอกเบี้ย ร้อยละ	เงื่อนไขการจ่ายชำระ	คงเหลือ ณ 31 ธันวาคม 2560
5.) เรือ วี.แอล.16 วัตถุประสงค์ ซื้อเรือ	141.82 ล้านบาท	Prime Rate - 0.75 ต่อปี	ผ่อนชำระ 108 งวด แบ่งเป็น งวดที่ 1 - 107 งวดละ 1,313,200 บาท งวดที่ 108 งวดละ 1,307,600 บาท (กำหนดจ่ายชำระงวดแรกเดือนสิงหาคม 2559)	119,495,600.00 บาท
6.) เรือ วี.แอล.17 วัตถุประสงค์ ซื้อเรือ	166.00 ล้านบาท	Prime Rate - 0.75 ต่อปี	ผ่อนชำระ 108 งวด แบ่งเป็น งวดที่ 1 - 107 งวดละ 1,550,000 บาท งวดที่ 108 งวดละ 150,000 บาท (กำหนดจ่ายชำระงวดแรกเดือนมิถุนายน 2560)	155,150,000.00 บาท
7.) เรือ ชูติกา 5 วัตถุประสงค์ ซื้อเรือ	133.66 ล้านบาท	Prime Rate - 0.75 ต่อปี	ผ่อนชำระ 120 งวด แบ่งเป็น งวดที่ 1 - 119 งวดละ 1,113,900 บาท งวดที่ 120 งวดละ 1,105,900 บาท (กำหนดจ่ายชำระงวดแรกเดือนมกราคม 2560)	120,293,200.00 บาท
8.) เรือ วี.แอล.18 วัตถุประสงค์ ซื้อเรือ	166.00 ล้านบาท	Prime Rate - 0.75 ต่อปี	ผ่อนชำระ 108 งวด แบ่งเป็น งวดที่ 1 - 107 งวดละ 1,550,000 บาท งวดที่ 108 ชำระส่วนที่เหลือทั้งจำนวน (กำหนดจ่ายชำระงวดแรกเดือนพฤษภาคม 2561)	125,000,000.00 บาท
9.) เรือ วี.แอล.19 วัตถุประสงค์ ซื้อเรือ	225.00 ล้านบาท	Prime Rate - 1.25 ต่อปี	ผ่อนชำระ 93 งวด งวดละ 2,420,000 บาท (กำหนดจ่ายชำระงวดแรกเดือนกันยายน 2560)	215,320,000.00 บาท
ซ่อมแซมและ ปรับปรุงเรือ	9.00 ล้านบาท	Prime Rate - 1.25 ต่อปี	ผ่อนชำระ 33 งวด งวดละ 273,000 บาท (กำหนดจ่ายชำระงวดแรกเดือนมกราคม 2561)	9,000,000.00 บาท

เงินกู้ดังกล่าวข้างต้น ค้ำประกัน โดยเรือขนส่งเฉพาะลำ ที่ดินกรรมกรและกรรมกรของบริษัท

ข้อปฏิบัติอื่นที่สำคัญตามสัญญา

บริษัทต้องปฏิบัติตามเงื่อนไขที่สัญญาเงินกู้กำหนดในเรื่องที่สำคัญ ได้แก่ การรักษาอัตราส่วนหนี้สินรวมต่อส่วนของผู้ถือหุ้นไม่เกิน 2.5 เท่า และการยกเลิกประโยชน์จากการทำประกันภัยทรัพย์สินของบริษัทให้แก่ผู้ให้กู้ และไม่จำหน่าย จ่าย โอน จำนอง จำนำ โอนสิทธิเรียกร้องและวางไว้เป็นหลักประกันการชำระหนี้ด้วยวิธีการใดๆ ก่อให้เกิดภาระติดพันที่มีผลทำให้บุคคลอื่นมีสิทธิเหนือทรัพย์สินของผู้กู้ ไม่ลดทอนจดทะเบียน

6

15. ภาวะผูกพันผลประโยชน์พนักงาน

ภาวะผูกพันผลประโยชน์พนักงาน มีรายละเอียดดังนี้
งบแสดงฐานะการเงิน

	บาท	
	2560	2559
ภาวะผูกพันผลประโยชน์พนักงาน ณ วันที่ 1 มกราคม	3,447,621.00	1,052,486.00
ต้นทุนบริการปัจจุบันและดอกเบี้ย	406,913.00	161,286.00
รับโอนภาวะผูกพันผลประโยชน์พนักงานจากบริษัทที่เกี่ยวข้อง	-	313,614.62
ผลประโยชน์จ่ายโดยโครงการ	(354,560.00)	-
ผล (กำไร) ขาดทุนจากการประมาณการตามหลักคณิตศาสตร์		
ประกันภัย	255,683.00	1,920,234.38
ภาวะผูกพันผลประโยชน์พนักงาน ณ วันที่ 31 ธันวาคม	<u>3,755,657.00</u>	<u>3,447,621.00</u>

ค่าใช้จ่ายที่รับรู้ในงบกำไรขาดทุนเบ็ดเสร็จ
สำหรับปีสิ้นสุดวันที่ 31 ธันวาคม 2560 และ 2559

	บาท	
	2560	2559
ต้นทุนบริการปัจจุบัน		
ต้นทุนจากการขนส่ง	132,351.00	81,980.00
ค่าใช้จ่ายในการบริหาร	27,010.00	3,534.00
ค่าตอบแทนผู้บริหาร	145,779.00	45,475.00
	<u>305,140.00</u>	<u>130,989.00</u>
ดอกเบี้ยจากภาวะผูกพัน	101,773.00	30,297.00
รวม	<u>406,913.00</u>	<u>161,286.00</u>

ข้อสมมติหลักในการประมาณการตามหลักคณิตศาสตร์ประกันภัย

	ร้อยละ	
	2560	2559
อัตราคิดลด	1.87	2.71
อัตราการเงินเดือน	5.38	4.83
อัตราหมุนเวียนพนักงาน	จำแนกตามช่วงอายุ	จำแนกตามช่วงอายุ
อัตราการมรณะ	ร้อยละ 10 ของตาราง มรณะไทย พ.ศ. 2560	ร้อยละ 10 ของตาราง มรณะไทย พ.ศ. 2551
อัตราการทุพพลภาพ	ร้อยละ 10 ของตาราง มรณะไทย พ.ศ. 2560	ร้อยละ 10 ของตาราง มรณะไทย พ.ศ. 2551

การวิเคราะห์ความอ่อนไหวของข้อมูลสมมติฐานหลักที่ใช้ในการคำนวณ
สำหรับปีสิ้นสุดวันที่ 31 ธันวาคม 2560 และ 2559 ประกอบด้วย

	บาท	
	มูลค่าปัจจุบันของภาระผูกพัน ผลประโยชน์พนักงาน	
	2560	2559
<u>อัตราคิดลด</u>		
เพิ่มขึ้นร้อยละ 0.50	3,704,550.00	3,363,982.00
ลดลงร้อยละ 0.50	3,808,631.00	3,536,237.00
<u>อัตราการขึ้นเงินเดือน</u>		
เพิ่มขึ้นร้อยละ 0.50	3,804,413.00	3,535,969.00
ลดลงร้อยละ 0.50	3,708,142.00	3,365,245.00
<u>อัตราการหมุนเวียน</u>		
เพิ่มขึ้นร้อยละ 0.50	3,702,401.00	3,354,433.00
ลดลงร้อยละ 0.50	3,811,427.00	3,547,068.00

16. ค่าใช้จ่ายภาษีเงินได้

16.1 ส่วนประกอบหลักของค่าใช้จ่าย (รายได้) ภาษีเงินได้
สำหรับปีสิ้นสุดวันที่ 31 ธันวาคม 2560 และ 2559 ประกอบด้วย

	บาท	
	2560	2559 (ปรับปรุงใหม่)
ค่าใช้จ่ายภาษีเงินได้ที่แสดงอยู่ในกำไรขาดทุน :		
ภาษีเงินได้ของปีปัจจุบัน :		
ภาษีเงินได้นิติบุคคลสำหรับปี	8,266,820.58	3,709,618.82
ภาษีเงินได้รอกการตัดบัญชี :		
การเปลี่ยนแปลงของผลต่างชั่วคราว		
ที่รับรู้เมื่อเริ่มแรกและที่กลับรายการ	92,480.02	4,329,246.90
รวม	8,359,300.60	8,038,865.72
ค่าใช้จ่าย (รายได้) ภาษีเงินได้ที่แสดงอยู่ในกำไรขาดทุนเบ็ดเสร็จอื่น :		
ภาษีเงินได้รอกการตัดบัญชี :		
ผลกำไร (ขาดทุน) จากการประมาณการตามหลัก		
คณิตศาสตร์ประกันภัย	(51,136.60)	(384,046.88)
รวม	(51,136.60)	(384,046.88)

6

16.2 การกระทบยอดระหว่างจำนวนค่าใช้จ่ายภาษีเงินได้ และผลคูณของกำไรทางบัญชีกับอัตราภาษีที่ใช้ สำหรับปีสิ้นสุดวันที่ 31 ธันวาคม 2560 และ 2559 สรุปได้ดังนี้

	บาท	
	2560	2559 (ปรับปรุงใหม่)
กำไรทางบัญชีสำหรับปี	81,969,251.20	84,357,473.73
อัตราภาษีที่ใช้ (%)	20%	20%
ค่าใช้จ่ายภาษีเงินได้คำนวณตามอัตราภาษีที่ใช้	16,393,850.24	16,871,494.75
รายการกระทบยอด		
ผลกระทบทางภาษีของค่าใช้จ่ายที่ไม่สามารถนำมาหัก ในการคำนวณกำไรทางภาษี		
- ค่าใช้จ่ายที่ไม่อนุญาติให้ถือเป็นรายจ่ายในการ คำนวณกำไรทางภาษี	311,895.01	604,911.06
ผลกระทบทางภาษีของรายได้หรือกำไรที่ไม่ต้องนำมา คำนวณกำไรทางภาษี		
- กำไรของกิจการที่ได้รับการส่งเสริมการลงทุน ที่ได้รับยกเว้น	(8,276,951.85)	(9,412,897.09)
- ค่าใช้จ่ายที่หักเป็นรายจ่ายได้เพิ่มในทางภาษี	(69,492.80)	(24,643.00)
รวมรายการกระทบยอด	(8,034,549.64)	(8,832,629.03)
รวมค่าใช้จ่ายภาษีเงินได้	8,359,300.60	8,038,865.72

16.3 การกระทบยอดระหว่างอัตราภาษีที่แท้จริงถัวเฉลี่ยและอัตราภาษีที่ใช้ สำหรับปีสิ้นสุดวันที่ 31 ธันวาคม 2560 และ 2559 สรุปได้ดังนี้

	2560		2559 (ปรับปรุงใหม่)	
	จำนวนภาษี (บาท)	อัตราภาษี (%)	จำนวนภาษี (บาท)	อัตราภาษี (%)
กำไรทางบัญชีก่อนค่าใช้จ่ายภาษีเงินได้สำหรับปี	81,969,251.20		84,357,473.73	
ค่าใช้จ่ายภาษีเงินได้ตามอัตราภาษีที่ใช้	16,393,850.24	20.00	16,871,494.75	20.00
รายการกระทบยอด	(8,034,549.64)	(9.80)	(8,832,629.03)	(10.47)
ค่าใช้จ่ายภาษีเงินได้ตามอัตราภาษีที่แท้จริงถัวเฉลี่ย	8,359,300.60	10.20	8,038,865.72	9.53

17. สำรองตามกฎหมาย

ตามข้อกำหนดแห่งประมวลกฎหมายแพ่งและพาณิชย์ บริษัทจะต้องจัดสรรเงินจำนวนร้อยละ 5 ของกำไรทุกคราวที่มีการประกาศจ่ายเงินปันผลไว้เป็นทุนสำรองตามกฎหมายจนกว่าทุนสำรองนี้มีจำนวนเท่ากับร้อยละ 10 ของทุนจดทะเบียน สำรองกฎหมายนี้จะนำไปจ่ายเงินปันผลไม่ได้

18. การจัดสรรกำไรสะสม

สำหรับปี 2560

ตามรายงานการประชุมวิสามัญผู้ถือหุ้นครั้งที่ 3/2560 เมื่อวันที่ 12 ธันวาคม 2560 ที่ประชุมมีมติให้บริษัทจ่ายเงินปันผลระหว่างกาลจากผลการดำเนินงานของปี 2559 ให้แก่ผู้ถือหุ้น ในอัตราหุ้นละ 95.00 บาท เป็นจำนวนเงิน 95,000,000.00 บาท และจัดสรรเงินกำไรสะสมเป็นทุนสำรองตามกฎหมาย จำนวน 3,800,000.00 บาท

19. สิทธิประโยชน์ที่ได้รับจากการส่งเสริมการลงทุน

บริษัทได้รับสิทธิประโยชน์จากการได้รับการส่งเสริมการลงทุนจากคณะกรรมการส่งเสริมการลงทุนตามพระราชบัญญัติส่งเสริมการลงทุน พ.ศ. 2520 ในกิจการขนส่งมวลขนและสินค้าขนาดใหญ่ ดังนี้

	เรือวี.แอล.11	เรือวี.แอล.12	เรือวี.แอล.14	เรือวี.แอล.15	เรือวี.แอล.16	เรือวี.แอล.17	เรือวี.แอล.18	เรือชุดการ	เรือวี.แอล.19
เลขที่บัตรส่งเสริมการลงทุน	2077(2)/2551	1483(2)/2553	2287(2)/2554	2679(2)/2556	1707(2)/2558	59-0313-1-00-1-0	59-0312-1-00-1-0	60-0737-0-00-1-2	60-0721-1-00-1-0
ลงวันที่	21 พ.ย. 2551	3 พ.ค. 2553	19 ต.ค. 2554	25 พ.ย. 2556	8 มิ.ย. 2558	26 ก.พ. 2559	26 ก.พ. 2559	4 ก.ค. 2560	3 ก.ค. 2560
สิทธิประโยชน์หลักๆ ที่จะได้รับตามบัตรส่งเสริมฯ									
1. ได้รับยกเว้นอากรขาเข้าสำหรับเครื่องจักร(เรือ)แห่งนำเข้าภายในวันที่	21 พ.ค. 2554	3 พ.ย. 2555	19 เม.ย. 2557	25 พ.ค. 2559	8 ธ.ค. 2560	26 ส.ค. 2561	26 ส.ค. 2561	24 ก.พ. 2559	3 ม.ค. 2563
2. ได้รับยกเว้นภาษีเงินได้นิติบุคคลสำหรับกำไรสุทธิที่ได้รับจากการประกอบกิจการที่ได้รับการส่งเสริม มีกำหนดเวลา 8 ปี นับตั้งแต่วันที่เริ่มมีรายได้จากการประกอบกิจการนั้น ซึ่งก็คือวันที่	26 พ.ค. 2552	23 ก.ค. 2553	21 พ.ย. 2555	1 ธ.ค. 2557	9 ก.ย. 2558	17 ส.ค. 2559	1 ธ.ค. 2559	29 พ.ค. 2560 *	10 ส.ค. 2560
3. อื่นๆ	ตามที่ระบุในบัตรส่งเสริมฯ	ตามที่ระบุในบัตรส่งเสริมฯ	ตามที่ระบุในบัตรส่งเสริมฯ	ตามที่ระบุในบัตรส่งเสริมฯ	ตามที่ระบุในบัตรส่งเสริมฯ	ตามที่ระบุในบัตรส่งเสริมฯ	ตามที่ระบุในบัตรส่งเสริมฯ	ตามที่ระบุในบัตรส่งเสริมฯ	ตามที่ระบุในบัตรส่งเสริมฯ

*สำหรับเรือชุดการ 5 ให้ได้รับสิทธิประโยชน์จากการประกอบกิจการที่ได้รับการส่งเสริมตั้งแต่วันที่ 20 กุมภาพันธ์ 2567 ซึ่งเป็นสิทธิเดิมก่อนการขอโอนกิจการที่ได้รับตามบัตรส่งเสริม เลขที่ 2169(2)/2555 ลงวันที่ 24 สิงหาคม 2555

ทั้งนี้ บริษัทฯ จะต้องปฏิบัติตามเงื่อนไขที่กำหนดในบัตรส่งเสริมการลงทุน

6

รายได้จากการขนส่งสำหรับปีสิ้นสุดวันที่ 31 ธันวาคม 2560 และ 2559 ประกอบด้วย

	รายได้จากการขนส่ง (บาท)					
	2560			2559		
	กิจการที่ได้รับบริการ ส่งเสริม	กิจการที่ไม่ได้รับ การส่งเสริม	รวม	กิจการที่ได้รับบริการ ส่งเสริม	กิจการที่ไม่ได้รับ การส่งเสริม	รวม
รายได้จากการขนส่ง						
- ในประเทศ	366,203,894.51	124,975,606.07	491,179,500.58	204,427,897.83	143,890,610.03	348,318,507.86
- ต่างประเทศ	46,744,950.57	144,487,938.76	191,232,889.33	84,742,363.59	140,107,404.35	224,849,767.94
รายได้อื่น	4,426,401.26	21,625,889.10	26,052,290.36	456,113.86	11,632,886.27	12,089,000.13
รวม	417,375,246.34	291,089,433.93	708,464,680.27	289,626,375.28	295,630,900.65	585,257,275.93

20. ค่าใช้จ่ายตามลักษณะ

รายการค่าใช้จ่ายแบ่งตามลักษณะประกอบด้วยรายการค่าใช้จ่ายที่สำคัญดังต่อไปนี้

	บาท	
	2560	2559 (ปรับปรุงใหม่)
ค่าน้ำมันเชื้อเพลิง	215,316,696.33	171,186,607.37
ค่าซ่อมแซมและบำรุงรักษา	29,456,105.94	34,140,595.23
ค่าใช้จ่ายเกี่ยวกับพนักงาน	127,356,204.69	108,358,368.42
ค่าเสื่อมราคาและค่าตัดจำหน่าย	102,044,951.96	67,669,565.11
ค่าพิธีการเดินเรือ	55,552,507.23	51,704,884.24
อื่นๆ	64,078,174.83	59,306,276.17
	593,804,640.98	492,366,296.54

21. กำไรต่อหุ้นขั้นพื้นฐาน

กำไรต่อหุ้นขั้นพื้นฐานคำนวณโดยการหารกำไรสุทธิสำหรับปีด้วยจำนวนหุ้นสามัญถัวเฉลี่ยที่ถ่วงน้ำหนักที่ออกและเรียกชำระแล้วในระหว่างปี

	2560	2559 (ปรับปรุงใหม่)
	กำไรสุทธิที่เป็นของผู้ถือหุ้นสามัญ (บาท)	73,609,950.60
จำนวนหุ้นสามัญถัวเฉลี่ยถ่วงน้ำหนัก (หุ้น)	1,000,000	1,000,000
กำไรต่อหุ้นขั้นพื้นฐาน (บาทต่อหุ้น)	73.61	76.32

22. กองทุนสำรองเลี้ยงชีพ

บริษัท ได้จัดตั้งกองทุนสำรองเลี้ยงชีพพนักงานสำหรับพนักงานประจำทั้งหมดของบริษัทตามความในพระราชบัญญัติกองทุนสำรองเลี้ยงชีพ พ.ศ 2530

พนักงานและบริษัทจ่ายสมทบเข้าเงินกองทุนตามโครงการนี้ในอัตราร้อยละของเงินเดือนของพนักงานแต่ละคน พนักงานจะได้รับส่วนที่บริษัทสมทบตามระเบียบและข้อบังคับของเงินกองทุนและตามระยะเวลาการทำงานกับบริษัท บริษัทได้แต่งตั้งผู้จัดการกองทุนเพื่อบริหารกองทุนตามข้อกำหนดในพระราชบัญญัติกองทุนสำรองเลี้ยงชีพ พ.ศ 2530

บริษัทจ่ายสมทบเข้ากองทุนสำรองเลี้ยงชีพสำหรับปีสิ้นสุดวันที่ 31 ธันวาคม 2560 และ 2559 เป็นจำนวนเงิน 1,156,561.00 บาท และ 854,217.00 บาท ตามลำดับ

23. การเปิดเผยข้อมูลสำหรับเครื่องมือทางการเงิน

23.1 การบริหารความเสี่ยงทางการเงิน

บริษัทบริหารความเสี่ยงทางการเงินที่อาจเกิดขึ้นในสินทรัพย์ทางการเงินและหนี้สินทางการเงินตามปกติธุรกิจ โดยใช้ระบบการจัดการและการควบคุมภายในองค์กรโดยทั่วไป และไม่ได้ประกอบธุรกรรมตราสารอนุพันธ์ทางการเงินใด ๆ เพื่อการค้าหรือการเก็งกำไร

23.2 ความเสี่ยงด้านการให้สินเชื่อ

บริษัทมีความเสี่ยงด้านการให้สินเชื่อที่เกี่ยวข้องกับลูกหนี้การค้า ฝ่ายบริหารควบคุมความเสี่ยงนี้โดยการกำหนดให้มั่นนโยบายและวิธีการในการควบคุมสินเชื่อที่เหมาะสม ดังนั้น บริษัทไม่คาดว่าจะได้รับความเสียหายที่เป็นสาระสำคัญจากการเก็บเงินจากลูกหนี้ดังกล่าว นอกเหนือไปจากที่ได้ตั้งค่าเผื่อหนี้สงสัยจะสูญไว้แล้ว

23.3 ความเสี่ยงจากอัตราดอกเบี้ย

บริษัทมีความเสี่ยงจากอัตราดอกเบี้ยเนื่องจากมีเงินฝากสถาบันการเงิน ทั้งนี้สินทรัพย์และหนี้สินทางการเงินส่วนใหญ่มีอัตราดอกเบี้ยที่ปรับขึ้นลงตามอัตราตลาดหรือมีอัตราดอกเบี้ยคงที่ซึ่งใกล้เคียงกับอัตราตลาดในปัจจุบัน อย่างไรก็ตามบริษัทเชื่อว่าความผันผวนของอัตราดอกเบี้ยในตลาดในอนาคตจะไม่ส่งผลกระทบต่อผลการดำเนินงานและกระแสเงินสดของกิจการ บริษัทมิได้ใช้ตราสารอนุพันธ์ทางการเงินอื่นเพื่อป้องกันความเสี่ยงดังกล่าว

ณ วันที่ 31 ธันวาคม 2560 และ 2559 มูลค่าตามบัญชีของสินทรัพย์และหนี้สินทางการเงินที่สำคัญสามารถจัดตามประเภทอัตราดอกเบี้ยได้ดังนี้

	บาท			รวม
	2560			
	อัตราดอกเบี้ย ปรับขึ้นลง ตามอัตราตลาด	อัตราดอกเบี้ย คงที่	ไม่มี อัตราดอกเบี้ย	
สินทรัพย์ทางการเงิน				
เงินสดและรายการเทียบเท่าเงินสด	83,363,469.70	-	21,554,010.74	104,917,480.44
ลูกหนี้การค้าและลูกหนี้อื่น	-	-	69,974,706.52	69,974,706.52
หนี้สินทางการเงิน				
เจ้าหนี้การค้าและเจ้าหนี้อื่น	-	-	50,486,159.96	50,486,159.96
หนี้สินตามสัญญาเช่าการเงิน	-	284,446.87	-	284,446.87
เงินกู้ยืมระยะยาวจากสถาบันการเงิน	769,759,500.00	-	-	769,759,500.00

	บาท			รวม
	2559			
	อัตราดอกเบี้ย ปรับขึ้นลง ตามอัตราตลาด	อัตราดอกเบี้ย คงที่	ไม่มี อัตราดอกเบี้ย	
สินทรัพย์ทางการเงิน				
เงินสดและรายการเทียบเท่าเงินสด	37,528,327.94	-	3,027,835.09	40,556,163.03
ลูกหนี้การค้าและลูกหนี้อื่น	-	-	40,106,785.53	40,106,785.53
เงินฝากธนาคารที่ติดภาระผูกพัน	716,655.82	-	-	716,655.82
หนี้สินทางการเงิน				
เจ้าหนี้การค้าและเจ้าหนี้อื่น	-	-	56,854,315.80	56,854,315.80
หนี้สินตามสัญญาเช่าการเงิน	-	454,292.73	-	454,292.73
เงินกู้ยืมระยะยาวจากสถาบันการเงิน	491,790,300.00	-	-	491,790,300.00

23.4 ความเสี่ยงจากอัตราแลกเปลี่ยน

บริษัทมีความเสี่ยงจากอัตราแลกเปลี่ยนเงินตราต่างประเทศ เนื่องจากบริษัทมีธุรกรรมที่เป็นเงินตราต่างประเทศ ซึ่งบริษัทไม่ได้ทำสัญญาป้องกันความเสี่ยงไว้

ณ วันที่ 31 ธันวาคม 2560 บริษัทมีรายการที่เป็นเงินตราต่างประเทศคงเหลืออยู่ ดังนี้

รายการ	สกุลเงิน	จำนวนเงินตราต่างประเทศ (หลักหน่วย)	มูลค่ายุติธรรม (บาท)
เงินสดและรายการเทียบเท่าเงินสด	USD	226,949.70	7,378,915.01
ลูกหนี้การค้าและลูกหนี้อื่น	USD	9,706.25	315,594.84
เจ้าหนี้การค้าและเจ้าหนี้อื่น	USD	178,317.51	5,857,230.91
	SGD	2,336.00	57,767.88

6

23.5 ความเสี่ยงด้านสภาพคล่อง

บริษัทมีการควบคุมความเสี่ยงจากการขาดสภาพคล่อง โดยการรักษาระดับของเงินสดและรายการเทียบเท่าเงินสดให้เพียงพอต่อการดำเนินงานของบริษัท รวมทั้งจัดหางบการเงินคืนเพื่อระยะสั้นจากสถาบันการเงินต่าง ๆ เพื่อสำรองในกรณีที่มีความจำเป็นและเพื่อลดผลกระทบจากความผันผวนของกระแสเงินสด

23.6 การวัดมูลค่ายุติธรรม

บริษัทใช้วิธีราคาตลาดในการวัดมูลค่ายุติธรรมของสินทรัพย์และหนี้สินซึ่งมาตรฐานการรายงานทางการเงินที่เกี่ยวข้องกำหนดให้ต้องวัดมูลค่าด้วยมูลค่ายุติธรรม ยกเว้นในกรณีที่ไม่มีตลาดที่มีสภาพคล่อง หรือไม่สามารถหาราคาเสนอซื้อขายในตลาดที่มีสภาพคล่องได้ บริษัทจะใช้วิธีราคาทุนหรือวิธีรายได้ในการวัดมูลค่ายุติธรรมของสินทรัพย์และหนี้สินดังกล่าวแทน

ลำดับชั้นของมูลค่ายุติธรรม

- ระดับที่ 1 ใช้ข้อมูลราคาเสนอซื้อขาย (ไม่ต้องปรับปรุง) ในตลาดที่มีสภาพคล่องสำหรับสินทรัพย์หรือหนี้สินอย่างเดียวกัน
- ระดับที่ 2 ใช้ข้อมูลอื่นนอกเหนือจากราคาเสนอซื้อขายซึ่งรวมอยู่ในระดับ 1 ที่สามารถสังเกตได้ โดยตรง (ได้แก่ ข้อมูลราคาตลาด) หรือโดยอ้อม (ได้แก่ ข้อมูลที่คำนวณมาจากราคาตลาด) สำหรับสินทรัพย์หรือหนี้สินนั้น
- ระดับที่ 3 ใช้ข้อมูลที่ไม่สามารถสังเกตได้ เช่น ข้อมูลเกี่ยวกับกระแสเงินในอนาคตที่กิจการประมาณขึ้น

24. ข้อมูลทางการเงินจำแนกตามส่วนงาน

บริษัทดำเนินธุรกิจหลักในส่วนงานดำเนินงานที่รายงานเพียงส่วนงานเดียว คือบริการขนส่งสินค้าประเภทน้ำมัน ซึ่งผลการดำเนินงานได้รับการสอบทานอย่างสม่ำเสมอโดยผู้มีอำนาจตัดสินใจสูงสุดด้านการดำเนินงานซึ่งก็คือกรรมการผู้จัดการ เพื่อใช้ในการตัดสินใจในการจัดสรรทรัพยากรให้กับส่วนงานและประเมินผลการปฏิบัติงาน บริษัทประเมินผลการปฏิบัติงานของส่วนงานดำเนินงานโดยใช้เกณฑ์ผลกำไรหรือขาดทุนของส่วนงานดำเนินงานซึ่งเป็นเกณฑ์เดียวกับที่ใช้ในการวัดกำไรหรือขาดทุนจากการดำเนินงานในงบการเงิน ดังนั้น รายได้ กำไรจากการดำเนินงาน และสินทรัพย์ทั้งหมดที่แสดงอยู่ในงบการเงินจึงถือเป็นการรายงานตามส่วนงานดำเนินงานแล้ว

ข้อมูลเกี่ยวกับเขตภูมิศาสตร์

รายการบริการขนส่งสินค้าของบริษัทเป็นการให้บริการขนส่งสินค้าแนวชายฝั่งทะเลทั้งในประเทศและต่างประเทศบริเวณแถบเอเชียตะวันออกเฉียงใต้ แสดงได้ดังนี้

	บาท	
	2560	2559
รายได้จากการขนส่งในประเทศ	491,179,500.58	348,318,507.86
รายได้จากการขนส่งต่างประเทศ	191,232,889.33	224,849,767.94
รวมรายได้จากการขนส่งสุทธิ	<u>682,412,389.91</u>	<u>573,168,275.80</u>

6

ข้อมูลเกี่ยวกับลูกค้ารายใหญ่

ณ วันที่ 31 ธันวาคม 2560 และ 2559 บริษัทมีรายได้จากลูกค้ารายใหญ่ 3 ราย และ 2 ราย ตามลำดับ จากรายได้ค่าบริการขนส่งที่เกินกว่าร้อยละ 10 เป็นจำนวนเงินรวม 480.64 ล้านบาท สำหรับปี 2560 และ 328.52 ล้านบาท สำหรับปี 2559

25. ภาระผูกพันและหนี้สินที่อาจเกิดขึ้นในภายหน้า

ณ วันที่ 31 ธันวาคม 2560 บริษัทมีภาระผูกพันและหนี้สินที่อาจเกิดขึ้นในภายหน้า ดังนี้

- 25.1 บริษัทมีภาระผูกพันในการให้ธนาคารออกหนังสือค้ำประกันต่อการทำเรือแห่งประเทศไทย และ กรมเจ้าท่า จำนวน 820,000.00 บาท
- 25.2 บริษัทมีภาระผูกพันจากการทำสัญญาจัดจ้างเรือขนส่งน้ำมันกับบริษัททั้งในและต่างประเทศ จำนวน 6 แห่ง ระยะเวลาตั้งแต่ 1 - 3 ปี โดยมีอัตราค่าขนส่งตามที่ระบุในสัญญา

26. การบริหารจัดการทุน

วัตถุประสงค์ในการบริหารจัดการทุนที่สำคัญของบริษัทคือ การจัดให้มีซึ่งโครงสร้างทางการเงินที่เหมาะสมและการดำรงไว้ซึ่งความสามารถในการดำเนินธุรกิจอย่างต่อเนื่อง

งบแสดงฐานะการเงิน ณ วันที่ 31 ธันวาคม 2560 และ 2559 (ปรับปรุงใหม่) บริษัทมีอัตราส่วนหนี้สินต่อทุนเท่ากับ 1.58:1 และ 1.01:1 ตามลำดับ

27. มาตรฐานการบัญชีปรับปรุงใหม่ที่ยังไม่มีผลบังคับใช้ในปัจจุบัน

สภาวิชาชีพบัญชีได้ออกประกาศสภาวิชาชีพบัญชี ซึ่งลงประกาศในราชกิจจานุเบกษาแล้ว ให้ใช้มาตรฐานการบัญชี มาตรฐานการรายงานทางการเงิน การตีความมาตรฐานการบัญชีและการตีความมาตรฐานการรายงานทางการเงินฉบับปรับปรุงใหม่

โดยมีผลบังคับใช้ถือปฏิบัติกับงบการเงินสำหรับรอบระยะเวลาบัญชีที่เริ่มต้นในหรือหลังวันที่ 1 มกราคม 2561 เป็นต้นไป มีดังต่อไปนี้

มาตรฐานการบัญชีฉบับที่ 1 (ปรับปรุง 2560)	เรื่อง การนำเสนองบการเงิน
มาตรฐานการบัญชีฉบับที่ 2 (ปรับปรุง 2560)	เรื่อง สินค้าคงเหลือ
มาตรฐานการบัญชีฉบับที่ 7 (ปรับปรุง 2560)	เรื่อง งบกระแสเงินสด
มาตรฐานการบัญชีฉบับที่ 8 (ปรับปรุง 2560)	เรื่อง นโยบายการบัญชี การเปลี่ยนแปลง ประมาณการทางบัญชีและข้อผิดพลาด
มาตรฐานการบัญชีฉบับที่ 10 (ปรับปรุง 2560)	เรื่อง เหตุการณ์ภายหลังรอบระยะเวลารายงาน
มาตรฐานการบัญชีฉบับที่ 11 (ปรับปรุง 2560)	เรื่อง สัญญาก่อสร้าง
มาตรฐานการบัญชีฉบับที่ 12 (ปรับปรุง 2560)	เรื่อง ภาษีเงินได้
มาตรฐานการบัญชีฉบับที่ 16 (ปรับปรุง 2560)	เรื่อง ที่ดิน อาคารและอุปกรณ์
มาตรฐานการบัญชีฉบับที่ 17 (ปรับปรุง 2560)	เรื่อง สัญญาเช่า
มาตรฐานการบัญชีฉบับที่ 18 (ปรับปรุง 2560)	เรื่อง รายได้
มาตรฐานการบัญชีฉบับที่ 19 (ปรับปรุง 2560)	เรื่อง ผลประโยชน์ของพนักงาน

6

มาตรฐานการบัญชีฉบับที่ 20 (ปรับปรุง 2560)	เรื่อง การบัญชีสำหรับเงินอุดหนุนจากรัฐบาล และเปิดเผยข้อมูลเกี่ยวกับความช่วยเหลือจากรัฐบาล
มาตรฐานการบัญชีฉบับที่ 21 (ปรับปรุง 2560)	เรื่อง ผลกระทบจากการเปลี่ยนแปลงของอัตราแลกเปลี่ยนเงินตราต่างประเทศ
มาตรฐานการบัญชีฉบับที่ 23 (ปรับปรุง 2560)	เรื่อง ต้นทุนการกู้ยืม
มาตรฐานการบัญชีฉบับที่ 24 (ปรับปรุง 2560)	เรื่อง การเปิดเผยข้อมูลเกี่ยวกับบุคคลหรือกิจการที่เกี่ยวข้องกัน
มาตรฐานการบัญชีฉบับที่ 26 (ปรับปรุง 2560)	เรื่อง การบัญชีและการรายงานโครงการผลประโยชน์เมื่อออกจากงาน
มาตรฐานการบัญชีฉบับที่ 27 (ปรับปรุง 2560)	เรื่อง งบการเงินเฉพาะกิจการ
มาตรฐานการบัญชีฉบับที่ 28 (ปรับปรุง 2560)	เรื่อง เงินลงทุนในบริษัทร่วมและการร่วมค้า
มาตรฐานการบัญชีฉบับที่ 29 (ปรับปรุง 2560)	เรื่อง การรายงานทางการเงินในสภาพเศรษฐกิจที่เงินเฟ้อรุนแรง
มาตรฐานการบัญชีฉบับที่ 33 (ปรับปรุง 2560)	เรื่อง กำไรต่อหุ้น
มาตรฐานการบัญชีฉบับที่ 34 (ปรับปรุง 2560)	เรื่อง การรายงานทางการเงินระหว่างกาล
มาตรฐานการบัญชีฉบับที่ 36 (ปรับปรุง 2560)	เรื่อง การด้อยค่าของสินทรัพย์
มาตรฐานการบัญชีฉบับที่ 37 (ปรับปรุง 2560)	เรื่อง การประมาณการหนี้สิน หนี้สินที่อาจเกิดขึ้นและสินทรัพย์ที่อาจเกิดขึ้น
มาตรฐานการบัญชีฉบับที่ 38 (ปรับปรุง 2560)	เรื่อง สินทรัพย์ไม่มีตัวตน
มาตรฐานการบัญชีฉบับที่ 40 (ปรับปรุง 2560)	เรื่อง อสังหาริมทรัพย์เพื่อการลงทุน
มาตรฐานการบัญชีฉบับที่ 41 (ปรับปรุง 2560)	เรื่อง เกษตรกรรม
มาตรฐานการรายงานทางการเงินฉบับที่ 2 (ปรับปรุง 2560)	เรื่อง การจ่ายโดยใช้หุ้นเป็นเกณฑ์
มาตรฐานการรายงานทางการเงินฉบับที่ 3 (ปรับปรุง 2560)	เรื่อง การรวมธุรกิจ
มาตรฐานการรายงานทางการเงินฉบับที่ 4 (ปรับปรุง 2560)	เรื่อง สัญญาประกันภัย
มาตรฐานการรายงานทางการเงินฉบับที่ 5 (ปรับปรุง 2560)	เรื่อง สินทรัพย์ไม่หมุนเวียนที่ถือไว้เพื่อขายและการดำเนินงานที่ยกเลิก

มาตรฐานการรายงานทางการเงินฉบับที่ 6 (ปรับปรุง 2560)	เรื่อง การสำรวจและประเมินค่าแห่งทรัพย์สิน แล้ว
มาตรฐานการรายงานทางการเงินฉบับที่ 8 (ปรับปรุง 2560)	เรื่อง ส่วนงานดำเนินงาน
มาตรฐานการรายงานทางการเงินฉบับที่ 10 (ปรับปรุง 2560)	เรื่อง งบการเงินรวม
มาตรฐานการรายงานทางการเงินฉบับที่ 11 (ปรับปรุง 2560)	เรื่อง การร่วมกิจการ
มาตรฐานการรายงานทางการเงินฉบับที่ 12 (ปรับปรุง 2560)	เรื่อง การเปิดเผยข้อมูลเกี่ยวกับส่วนได้เสียใน กิจการอื่น
มาตรฐานการรายงานทางการเงินฉบับที่ 13 (ปรับปรุง 2560)	เรื่อง การวัดมูลค่ายุติธรรม
การตีความมาตรฐานการบัญชีฉบับที่ 10 (ปรับปรุง 2560)	เรื่อง ความช่วยเหลือจากรัฐบาล-กรณีที่ไม่ มีความเกี่ยวข้องอย่างเฉพาะเจาะจงกับกิจกรรม ดำเนินงาน
การตีความมาตรฐานการบัญชีฉบับที่ 15 (ปรับปรุง 2560)	เรื่อง สัญญาเช่าดำเนินงาน-สิ่งจูงใจที่ให้แก่ผู้ เช่า
การตีความมาตรฐานการบัญชีฉบับที่ 25 (ปรับปรุง 2560)	เรื่อง ภาษีเงินได้-การเปลี่ยนแปลงสถานภาพ ทางภาษีของกิจการหรือของผู้ถือหุ้น
การตีความมาตรฐานการบัญชีฉบับที่ 27 (ปรับปรุง 2560)	เรื่อง การประเมินเนื้อหาสัญญาเช่าที่สร้างขึ้น ตามรูปแบบกฎหมาย
การตีความมาตรฐานการบัญชีฉบับที่ 29 (ปรับปรุง 2560)	เรื่อง การเปิดเผยข้อมูลของข้อตกลงสัมปทาน บริการ
การตีความมาตรฐานการบัญชีฉบับที่ 31 (ปรับปรุง 2560)	เรื่อง รายได้-รายการแลกเปลี่ยนเกี่ยวกับ บริการโฆษณา
การตีความมาตรฐานการบัญชีฉบับที่ 32 (ปรับปรุง 2560)	เรื่อง สินทรัพย์ไม่มีตัวตน-ต้นทุนเว็บไซต์
การตีความมาตรฐานการรายงานทางการเงินฉบับที่ 1 (ปรับปรุง 2560)	เรื่อง การเปลี่ยนแปลงในหนี้สินที่เกิดขึ้นจาก การรีดถอน การบูรณะและหนี้สินที่มีลักษณะ คล้ายคลึงกัน

- การตีความมาตรฐานการรายงานทางการเงินฉบับที่ 4 เรื่อง การประเมินว่าข้อตกลงประกอบด้วย
(ปรับปรุง 2560) สัญญาเช่าหรือไม่
- การตีความมาตรฐานการรายงานทางการเงินฉบับที่ 5 เรื่อง สิทธิในส่วนได้เสียจากกองทุนการซื้อ
(ปรับปรุง 2560) ถอน การบูรณะและการปรับปรุงสภาพ
แวดล้อม
- การตีความมาตรฐานการรายงานทางการเงินฉบับที่ 7 เรื่อง การปรับปรุงย้อนหลังภายใต้มาตรฐาน
(ปรับปรุง 2560) การบัญชี ฉบับที่ 29 (ปรับปรุง 2560) เรื่องการ
รายงานทางการเงินในสภาพเศรษฐกิจที่เงิน
เฟ้อรุนแรง
- การตีความมาตรฐานการรายงานทางการเงินฉบับที่ 10 เรื่อง การรายงานทางการเงินระหว่างกาลและ
(ปรับปรุง 2560) การด้อยค่า
- การตีความมาตรฐานการรายงานทางการเงินฉบับที่ 12 เรื่อง ข้อตกลงสัมปทานบริการ
(ปรับปรุง 2560)
- การตีความมาตรฐานการรายงานทางการเงินฉบับที่ 13 เรื่อง โปรแกรมสิทธิพิเศษแก่ลูกค้า
(ปรับปรุง 2560)
- การตีความมาตรฐานการรายงานทางการเงินฉบับที่ 14 เรื่อง ข้อจำกัดสินทรัพย์ตามโครงการ
(ปรับปรุง 2560) ผลประโยชน์ ข้อกำหนดเงินทุนขั้นต่ำและ
ปฏิสัมพันธ์ของรายการเหล่านี้ สำหรับ
มาตรฐานการบัญชี ฉบับที่ 19 (ปรับปรุง
2560) เรื่อง ผลประโยชน์ของพนักงาน
- การตีความมาตรฐานการรายงานทางการเงินฉบับที่ 15 เรื่อง สัญญาสำหรับการก่อสร้าง
(ปรับปรุง 2560) อสังหาริมทรัพย์
- การตีความมาตรฐานการรายงานทางการเงินฉบับที่ 17 เรื่อง การจ่ายสินทรัพย์ที่ไม่ใช่เงินสดให้
(ปรับปรุง 2560) เจ้าของ
- การตีความมาตรฐานการรายงานทางการเงินฉบับที่ 18 เรื่อง การโอนสินทรัพย์จากลูกค้า
(ปรับปรุง 2560)
- การตีความมาตรฐานการรายงานทางการเงินฉบับที่ 20 เรื่อง ต้นทุนการเปิดหน้าดินในช่วงการผลิต
(ปรับปรุง 2560) สำหรับเหมืองขุดดิน
- การตีความมาตรฐานการรายงานทางการเงินฉบับที่ 21 เรื่อง เงินที่นำส่งรัฐ
(ปรับปรุง 2560)

ฝ่ายบริหารของบริษัทเชื่อว่ามาตรฐานการบัญชี มาตรฐานการรายงานทางการเงิน การตีความมาตรฐานการบัญชีและการตีความมาตรฐานการรายงานทางการเงินที่ปรับปรุงใหม่ข้างต้นจะไม่มีผลกระทบอย่างเป็นทางการเป็นสาระสำคัญต่องบการเงินเมื่อนำมาถือปฏิบัติ

28. จัดประเภทรายการบัญชีใหม่

บริษัท ได้จัดประเภทรายการบัญชีบางรายการในงบการเงินสำหรับปีสิ้นสุดวันที่ 31 ธันวาคม 2559 และ 2558 ใหม่ เพื่อให้สอดคล้องกับการจัดประเภทรายการบัญชีในงบการเงินสำหรับปีสิ้นสุดวันที่ 31 ธันวาคม 2560 ซึ่งไม่มีผลกระทบต่อกำไรสุทธิหรือส่วนของผู้ถือหุ้นที่ได้เคยแสดงไว้เดิม ดังนี้

	บาท			
	ณ วันที่ 31 ธันวาคม 2559		ณ วันที่ 1 มกราคม 2559	
	หลังจัด ประเภทใหม่	ก่อนจัด ประเภทใหม่	หลังจัด ประเภทใหม่	ก่อนจัด ประเภทใหม่
งบแสดงฐานะการเงิน				
เงินสดและรายการเทียบเท่าเงินสด	40,556,163.03	39,955,651.70	87,560,842.31	86,983,415.73
ลูกหนี้การค้าและลูกหนี้อื่น	40,106,785.53	40,707,296.86	43,439,622.53	44,017,049.11
สินทรัพย์ไม่มีตัวตน	28,510.72	-	-	-
สินทรัพย์ไม่หมุนเวียนอื่น	36,400.00	64,910.72	36,400.00	36,400.00

29. เหตุการณ์ภายหลังรอบระยะเวลาที่รายงาน

- 29.1 เมื่อวันที่ 27 มีนาคม 2561 ที่ประชุมวิสามัญผู้ถือหุ้นประจำปี 2561 ครั้งที่ 1/2561 ได้มีมติอนุมัติให้บริษัทจ่ายเงินปันผลประจำปีสิ้นสุดวันที่ 31 ธันวาคม 2560 ให้แก่ผู้ถือหุ้นในอัตราหุ้นละ 380.00 บาท เป็นจำนวนเงิน 380.00 ล้านบาท
- 29.2 เมื่อวันที่ 19 เมษายน 2561 ที่ประชุมสามัญผู้ถือหุ้น ครั้งที่ 1/2561 ได้มีมติอนุมัติให้เพิ่มทุนจดทะเบียนของบริษัทจากเดิม 100 ล้านบาท เป็น 300 ล้านบาท เพื่อวัตถุประสงค์ในการรองรับการขยายธุรกิจของบริษัทในอนาคต โดยทุนเรือนหุ้นที่เพิ่มขึ้น 200 ล้านบาท แบ่งเป็นหุ้นสามัญ 2 ล้านหุ้น มูลค่าหุ้นละ 100.00 บาท บริษัทได้จดทะเบียนเพิ่มทุนกับกระทรวงพาณิชย์แล้วเมื่อวันที่ 30 เมษายน 2561 และเรียกชำระค่าหุ้นแล้วทั้งจำนวน
- 29.3 เมื่อวันที่ 12 กรกฎาคม 2561 บริษัทได้ทำสัญญากู้เงินเพื่อซื้อเรือมือสอง และเพื่อปรับปรุงและซ่อมแซมเรือรวม 2 วงเงิน โดยมีวงเงินกู้ยืมรวม 157.50 ล้านบาท ด้วยอัตราดอกเบี้ย Prime rate - 2.00 ต่อปี กำหนดผ่อนชำระ 93 งวดเดือน และ 33 งวดเดือน ตามลำดับ โดยผ่อนชำระเงินต้นงวดแรกในเดือนที่ 4 นับจากวันที่เบิกถอนเงินกู้ (บริษัทเบิกรับเงินกู้งวดแรกเดือนกรกฎาคม 2561)

6

- 29.4 เมื่อวันที่ 31 กรกฎาคม 2561 บริษัทได้รับเงินกู้จำนวน 80.00 ล้านบาท จากธนาคารในประเทศแห่งหนึ่ง โดยบริษัทได้ออกตั๋วสัญญาใช้เงินมอบไว้ให้กับธนาคาร เงินกู้ดังกล่าวมีกำหนดจ่ายชำระคืนภายใน 13 มิถุนายน 2562 อัตราดอกเบี้ยร้อยละ 4.25 ต่อปี และค้ำประกัน โดยกรรมการของบริษัท
- 29.5 เมื่อวันที่ 30 สิงหาคม 2561 ที่ประชุมวิสามัญผู้ถือหุ้นครั้งที่ 3/2561 ได้มีมติอนุมัติดังต่อไปนี้
- 29.5.1 อนุมัติการแปรสภาพบริษัทจากบริษัทจำกัดเป็นบริษัทมหาชนจำกัดเพื่อนำหุ้นของบริษัทเข้าจดทะเบียนในตลาดหลักทรัพย์ เอ็ม เอ ไอ โดยบริษัทได้จดทะเบียนการแปรสภาพบริษัท จำกัดเป็นบริษัทมหาชนจำกัด กับกระทรวงพาณิชย์เมื่อวันที่ 7 กันยายน 2561
- 29.5.2 อนุมัติการเปลี่ยนแปลงมูลค่าหุ้นสามัญที่ตราไว้จากเดิมมูลค่าหุ้นละ 100.00 บาท เป็นมูลค่าหุ้นละ 0.50 บาท จากเดิม 3 ล้านหุ้น มูลค่าหุ้นละ 100.00 ล้านบาท เป็น 600 ล้านหุ้น มูลค่าหุ้นละ 0.50 บาท โดยบริษัทได้จดทะเบียนเปลี่ยนแปลงการลดมูลค่าหุ้นที่ตราไว้กับกระทรวงพาณิชย์เมื่อวันที่ 7 กันยายน 2561
- 29.5.3 อนุมัติให้เพิ่มทุนจดทะเบียนของบริษัท จากเดิม 300 ล้านบาท เป็น 400 ล้านบาท โดยทุนจดทะเบียนที่เพิ่มขึ้น 100 ล้านบาท แบ่งเป็นหุ้นสามัญ 200 ล้านหุ้น มูลค่าหุ้นละ 0.50 บาท มีวัตถุประสงค์เพื่อเสนอขายแก่ประชาชนทั่วไปเป็นครั้งแรก (Initial Public Offering : IPO) โดยบริษัทได้จดทะเบียนเพิ่มทุนกับกระทรวงพาณิชย์แล้วเมื่อวันที่ 7 กันยายน 2561

30. การแก้ไขงบการเงินที่ได้ออกไปแล้ว

บริษัทได้มีการแก้ไขงบการเงินที่ออกไปแล้วตามรายงานผู้สอบบัญชีฉบับลงวันที่ 28 มีนาคม 2561 เนื่องจากได้มีการปรับปรุงย้อนหลังเกี่ยวกับการประมาณการมูลค่าซากของเรือขนส่งที่มีข้อมูลใหม่สำหรับการประมาณมูลค่าซากของเรือขนส่งตั้งแต่ปี 2558 ซึ่งเดิมบริษัทได้บันทึกโดยใช้วิธีเปลี่ยนทันที ทั้งนี้ผลกระทบจากการแก้ไขข้อผิดพลาดทางการบัญชีดังกล่าวมีผลกระทบของการปรับปรุงรายการเพิ่มขึ้น (ลดลง) จากที่เคยรายงานไว้ ดังนี้

	บาท		
	ณ วันที่ 31 ธันวาคม 2560	ณ วันที่ 31 ธันวาคม 2559	ณ วันที่ 1 มกราคม 2559
งบแสดงฐานะการเงิน			
เรือขนส่งและอุปกรณ์เพิ่มขึ้น (ลดลง)	29,080,788.02	41,047,703.99	20,874,726.73
สินทรัพย์ภายในได้รับการตัดบัญชีเพิ่มขึ้น (ลดลง)	-	(689,524.20)	(600,128.77)
หนี้สินภายในได้รับการตัดบัญชีเพิ่มขึ้น (ลดลง)	5,816,157.61	7,520,016.60	3,574,816.58
กำไรสะสมเพิ่มขึ้น (ลดลง)	23,264,630.41	32,838,163.19	16,699,781.38

6

	บาท	
	2560	2559
งบกำไรขาดทุนเบ็ดเสร็จ		
กำไรหรือขาดทุน :		
กำไรจากการจำหน่ายสินทรัพย์เพิ่มขึ้น (ลดลง)	(18,561,989.97)	-
ต้นทุนจากการขนส่งเพิ่มขึ้น (ลดลง)	(6,595,074.00)	(20,172,977.26)
ค่าใช้จ่ายภาษีเงินได้เพิ่มขึ้น (ลดลง)	(2,393,383.19)	4,034,595.45
กำไรสำหรับปีเพิ่มขึ้น (ลดลง)	(9,573,532.78)	16,138,381.81
กำไรต่อหุ้นขั้นพื้นฐานเพิ่มขึ้น (ลดลง)	(9.57)	16.14

31. การอนุมัติงบการเงิน

งบการเงินนี้ได้รับอนุมัติให้ออกโดยคณะกรรมการของบริษัทเมื่อวันที่ 13 พฤศจิกายน 2561

6

บริษัท วี.แอล.เอ็นเตอร์ไพรส์ จำกัด (มหาชน)

ข้อมูลทางการเงินเสมือนที่รวมอยู่ในหนังสือชี้ชวนสำหรับปีสิ้นสุดวันที่ 31 ธันวาคม 2560
และรายงานการให้ความเชื่อมั่นของผู้สอบบัญชีรับอนุญาต

รายงานการให้ความเชื่อมั่นของผู้สอบบัญชีรับอนุญาตต่อการรวบรวมข้อมูลทางการเงินเสมือน
ที่รวมอยู่ในหนังสือชี้ชวน

เสนอ คณะกรรมการ

บริษัท วิ.แอล.เอ็นเตอร์ไพรส์ จำกัด (มหาชน)

ข้าพเจ้าได้ปฏิบัติงานที่ให้ความเชื่อมั่นเพื่อรายงานต่อการรวบรวมข้อมูลทางการเงินเสมือนของ
บริษัท วิ.แอล.เอ็นเตอร์ไพรส์ จำกัด (มหาชน) (บริษัท) ซึ่งจัดทำโดยผู้บริหารของบริษัท ข้อมูลทางการเงินเสมือนนี้
ประกอบด้วยงบแสดงฐานะการเงินเสมือน ณ วันที่ 31 ธันวาคม 2560 งบกำไรขาดทุนเบ็ดเสร็จเสมือน งบแสดงการ
เปลี่ยนแปลงส่วนของผู้ถือหุ้นเสมือนและงบกระแสเงินสดเสมือนสำหรับปีสิ้นสุดวันเดียวกันและหมายเหตุ
ประกอบข้อมูลทางการเงินเสมือนที่เกี่ยวข้อง โดยหลักเกณฑ์ที่ผู้บริหารของบริษัทใช้เพื่อรวบรวมข้อมูลทาง
การเงินเสมือนได้อธิบายไว้ในหมายเหตุประกอบข้อมูลทางการเงินเสมือนข้อ 2 และจัดทำตามสมมติฐานที่กล่าวไว้
ในหมายเหตุประกอบข้อมูลทางการเงินเสมือนข้อ 3

ข้อมูลทางการเงินเสมือนนี้รวบรวมขึ้น โดยผู้บริหารของบริษัท เพื่อแสดงผลกระทบที่มีต่อ
ฐานะการเงินเสมือน ณ วันที่ 31 ธันวาคม 2560 และผลการดำเนินงานเสมือน และกระแสเงินสดเสมือนสำหรับ
ปีสิ้นสุดวันเดียวกัน เสมือนว่าบริษัทได้รวมผลการดำเนินงานของเรือซุติกา 5 ที่ซื้อมาจากบริษัทที่มีการจัด
โครงสร้างธุรกิจภายใต้การควบคุมเดียวกัน และได้ดำเนินธุรกิจเป็นหน่วยเศรษฐกิจเดียวกัน ได้เกิดขึ้นเมื่อวันที่
1 มกราคม 2559

ความรับผิดชอบของผู้บริหารต่อข้อมูลทางการเงินเสมือน

ผู้บริหารของบริษัทเป็นผู้รับผิดชอบในการรวบรวมข้อมูลทางการเงินเสมือนตามเกณฑ์ที่
กล่าวไว้ในหมายเหตุประกอบข้อมูลทางการเงินเสมือนข้อ 2 และตามสมมติฐานที่กล่าวไว้ในหมายเหตุ
ประกอบข้อมูลทางการเงินเสมือนข้อ 3

ความรับผิดชอบของผู้สอบบัญชี

ข้าพเจ้าเป็นผู้รับผิดชอบในการแสดงความเห็นต่อการรวบรวมข้อมูลทางการเงินเสมือนซึ่งจัดทำ
โดยผู้บริหารของบริษัท ตามหลักเกณฑ์ที่กล่าวไว้ในหมายเหตุประกอบข้อมูลทางการเงินเสมือนข้อ 2 และตาม
สมมติฐานที่กล่าวไว้ในหมายเหตุประกอบข้อมูลทางการเงินเสมือนข้อ 3 ในสาระสำคัญ

ข้าพเจ้าได้ปฏิบัติงานตรวจสอบตามมาตรฐานงานให้ความเชื่อมั่น รหัส 3420 เรื่องงานที่ให้ความเชื่อมั่นเพื่อรายงานต่อการรวบรวมข้อมูลทางการเงินเสมือนที่รวมอยู่ในหนังสือชี้ชวน ซึ่งกำหนดให้ข้าพเจ้าปฏิบัติตามข้อกำหนดด้านจรรยาบรรณ รวมถึงวางแผนและปฏิบัติงานเพื่อให้ได้ความเชื่อมั่นอย่างสมเหตุสมผลว่า ผู้บริหารของบริษัทได้รวบรวมข้อมูลทางการเงินเสมือนตามเกณฑ์ที่กล่าวไว้ในหมายเหตุประกอบข้อมูลทางการเงินเสมือนข้อ 2 และตามสมมติฐานที่กล่าวไว้ในหมายเหตุประกอบข้อมูลทางการเงินเสมือนข้อ 3 ในสาระสำคัญหรือไม่

วัตถุประสงค์ของงานนี้มีได้เพื่อให้ข้าพเจ้ารับผิดชอบต่อการปรับปรุงแก้ไขหรือการออกรายงานใหม่ หรือการแสดงความเห็นต่อข้อมูลทางการเงินในอดีต ซึ่งใช้ในการรวบรวมข้อมูลทางการเงินเสมือน และการตรวจสอบของข้าพเจ้าไม่ได้รวมถึงการตรวจสอบหรือสอบทานข้อมูลทางการเงินเสมือนดังกล่าว

ข้อมูลทางการเงินเสมือนที่รวบรวมอยู่ในหนังสือชี้ชวนมีวัตถุประสงค์เพียงเพื่อแสดงให้เห็นถึงผลกระทบของเหตุการณ์หรือรายการที่มีนัยสำคัญต่อข้อมูลทางการเงินที่ยังไม่ได้ถูกปรับปรุงของบริษัท เสมือนว่าเหตุการณ์หรือรายการเกิดขึ้น ณ วันที่ที่ระบุไว้เพื่อวัตถุประสงค์ดังกล่าว ดังนั้น ข้าพเจ้าไม่ให้ความเชื่อมั่นใดๆ ต่อผลที่เกิดขึ้นจริงของเหตุการณ์หรือรายการที่เสนอ ณ วันที่ 1 มกราคม 2559 หากบริษัทและการจัดโครงสร้างธุรกิจภายใต้การควบคุมเดียวกันได้เกิดขึ้นในวันที่ดังกล่าวหรือวันอื่นวันใดในอนาคต

งานที่ให้ความเชื่อมั่นอย่างสมเหตุสมผล เพื่อรายงานว่าข้อมูลทางการเงินเสมือนรวบรวมตามหลักเกณฑ์ที่ใช้ในสาระสำคัญหรือไม่นั้น รวมถึงการประเมินว่าหลักเกณฑ์ที่ผู้บริหารของบริษัทใช้ในการรวบรวมข้อมูลมีความสมเหตุสมผลหรือไม่สำหรับการแสดงถึงผลกระทบที่มีนัยสำคัญจากเหตุการณ์หรือรายการ โดยตรง และเพื่อให้ได้มาซึ่งหลักฐานที่เหมาะสมอย่างเพียงพอว่า

- รายการปรับปรุงเสมือนที่เกี่ยวข้องได้แสดงอย่างเหมาะสมตามหลักเกณฑ์ดังกล่าว
- ข้อมูลทางการเงินเสมือนสะท้อนถึงการนำรายการปรับปรุงเสมือนข้างต้นไปปรับปรุงข้อมูลทางการเงินที่ยังไม่ได้ถูกปรับปรุงอย่างเหมาะสม

วิธีการปฏิบัติงานที่เลือกใช้ขึ้นอยู่กับดุลยพินิจของข้าพเจ้าตามความเข้าใจในลักษณะของกิจการ รวมถึงเหตุการณ์หรือรายการที่ใช้ในการรวบรวมข้อมูลทางการเงินเสมือน และสถานการณ์ของงานอื่นที่เกี่ยวข้อง การปฏิบัติงานของข้าพเจ้ารวมถึงการประเมินการนำเสนอข้อมูลทางการเงินเสมือนโดยรวม ข้าพเจ้าเชื่อว่าหลักฐานที่ข้าพเจ้าได้รับมีความเพียงพอและเหมาะสมสำหรับใช้เป็นเกณฑ์ในการแสดงความเห็นของข้าพเจ้า

ความเห็น

ข้าพเจ้าเห็นว่า ข้อมูลทางการเงินเสมือนข้างต้นนี้ซึ่งจัดทำโดยผู้บริหารของบริษัท ได้รวบรวมตามหลักเกณฑ์ที่กล่าวไว้ในหมายเหตุประกอบข้อมูลทางการเงินเสมือนข้อ 2 และตามสมมติฐานที่กล่าวไว้ในหมายเหตุประกอบข้อมูลทางการเงินเสมือนข้อ 3 ในสาระสำคัญ

เรื่องอื่น

การปฏิบัติงานเพื่อรายงานต่อการจัดทำข้อมูลทางการเงินเสมือนของข้าพเจ้า มีวัตถุประสงค์เพื่อประกอบการยื่นขอทำคำเสนอขายหุ้นสามัญของบริษัท วี.แอล.เอ็นเตอร์ไพรส์ จำกัด (มหาชน) ต่อสำนักงานคณะกรรมการกำกับหลักทรัพย์และตลาดหลักทรัพย์แห่งประเทศไทย ข้าพเจ้ามิได้ปฏิบัติตามมาตรฐานการสอบบัญชี มาตรฐานและแนวปฏิบัติอื่นที่เป็นที่ยอมรับทั่วไปในประเทศอื่น ดังนั้นจึงมีควรถือว่าการปฏิบัติงานดังกล่าวเป็นไปตามมาตรฐานหรือแนวปฏิบัติเหล่านั้น และรายงานนี้จึงไม่ควรนำไปใช้หรืออ้างอิงในประเทศอื่นหรือเพื่อวัตถุประสงค์อื่นนอกจากวัตถุประสงค์ตามที่กล่าวข้างต้น ข้าพเจ้าไม่มีหน้าที่หรือส่วนรับผิดชอบ และขอปฏิเสธความรับผิดชอบต่อบุคคลใดๆ อันเนื่องมาจากการใช้หรือการอ้างอิงถึงรายงานฉบับนี้ในส่วนที่เกี่ยวข้องกับธุรกรรมใดๆ รวมถึงการขายหลักทรัพย์ นอกจากการยื่นขอทำคำเสนอขายหุ้นสามัญของบริษัทแก่บุคคลภายนอกต่อสำนักงานคณะกรรมการกำกับหลักทรัพย์และตลาดหลักทรัพย์แห่งประเทศไทย

ข้าพเจ้าขอให้สังเกตหมายเหตุประกอบงบการเงินข้อ 30 บริษัท ได้มีการปรับปรุงข้อมูลทางการเงินเสมือนที่ออกไปแล้วตามรายงานลงวันที่ 18 กันยายน 2561 เกี่ยวกับการบันทึกปรับปรุงงบการเงินย้อนหลังเนื่องจากมีข้อผิดพลาดทางบัญชีเกี่ยวกับการเปลี่ยนแปลงประมาณการมูลค่าซากของเรือขนส่งที่มีข้อมูลใหม่ในการเปลี่ยนแปลงประมาณการดังกล่าวตั้งแต่ปี 2558 ซึ่งข้าพเจ้าได้ตรวจสอบรายการปรับปรุงดังกล่าวว่าถูกต้องแล้ว



(นางสาวธัญพร ตั้งธโนปจัย)

ผู้สอบบัญชีรับอนุญาต ทะเบียนเลขที่ 9169

บริษัท สอบบัญชีธรรมนิติ จำกัด

กรุงเทพมหานคร

วันที่ 18 กันยายน 2561 ยกเว้นรายการที่เกี่ยวข้องกับหมายเหตุประกอบงบการเงินข้อ 4, 11, 13, 18, 21, 22 และข้อ 23 ซึ่งลงวันที่ 13 พฤศจิกายน 2561

บริษัท วี.แอล.เอ็นเตอร์ไพรส์ จำกัด (มหาชน)

งบแสดงฐานะการเงินเสมือน

ณ วันที่ 31 ธันวาคม 2560

สินทรัพย์

หมายเหตุ	บาท	
	ณ วันที่ 31 ธันวาคม 2560	ณ วันที่ 31 ธันวาคม 2559
สินทรัพย์หมุนเวียน		
เงินสดและรายการเทียบเท่าเงินสด	8 107,978,182.97	40,631,208.86
ลูกหนี้การค้าและลูกหนี้อื่น	9 69,974,706.52	44,423,335.50
วัสดุและของใช้สิ้นเปลืองสำหรับเรือขนส่ง	10 15,434,077.16	15,346,677.67
สินทรัพย์หมุนเวียนอื่น	150,572.95	104,543.60
รวมสินทรัพย์หมุนเวียน	193,537,539.60	100,505,765.63
สินทรัพย์ไม่หมุนเวียน		
เงินฝากประจำธนาคารที่ติดภาระค้ำประกัน	-	716,655.82
เรือขนส่งและอุปกรณ์	11 1,176,624,768.97	1,017,274,799.96
สินทรัพย์ไม่มีตัวตน	12 2,442,338.16	28,510.72
สินทรัพย์ไม่หมุนเวียนอื่น	36,400.00	36,400.00
รวมสินทรัพย์ไม่หมุนเวียน	1,179,103,507.13	1,018,056,366.50
รวมสินทรัพย์	1,372,641,046.73	1,118,562,132.13

ขอรับรองว่าเป็นรายการอันถูกต้องและเป็นจริง



(นางสาวรักชนก สำเนียงล้ำ)



(นางชุตติกา กลิ่นสุวรรณ)

กรรมการ



หมายเหตุประกอบข้อมูลทางการเงินเสมือนเป็นส่วนหนึ่งของข้อมูลทางการเงินเสมือนนี้

บริษัท วิ.แอล.เอ็นเตอร์ไพรส์ จำกัด (มหาชน)

งบแสดงฐานะการเงินเสมือน (ต่อ)

ณ วันที่ 31 ธันวาคม 2560

หนี้สินและส่วนของผู้ถือหุ้น

หมายเหตุ	บาท	
	ณ วันที่ 31	ณ วันที่ 31
	ธันวาคม 2560	ธันวาคม 2559
หนี้สินหมุนเวียน		
เจ้าหนี้การค้าและเจ้าหนี้อื่น	50,486,159.96	58,131,335.55
หนี้สินตามสัญญาเช่าการเงินที่ถึงกำหนดชำระภายใน 1 ปี	15 177,390.82	169,845.87
ส่วนของเงินกู้ยืมระยะยาวจากสถาบันการเงินที่ถึงกำหนดชำระภายใน 1 ปี	16 115,302,100.00	71,350,800.00
ภาษีเงินได้ค้างจ่าย	5,577,949.86	287,019.10
หนี้สินหมุนเวียนอื่น	498,435.84	619,414.17
รวมหนี้สินหมุนเวียน	172,042,036.48	130,558,414.69
หนี้สินไม่หมุนเวียน		
หนี้สินตามสัญญาเช่าการเงิน	15 107,056.05	284,446.86
เงินกู้ยืมระยะยาวจากสถาบันการเงิน	16 654,457,400.00	420,439,500.00
หนี้สินภาษีเงินได้รอการตัดบัญชี	13 7,561,360.02	7,520,016.60
ภาระผูกพันผลประโยชน์พนักงาน	17 3,755,657.00	3,447,621.00
รวมหนี้สินไม่หมุนเวียน	665,881,473.07	431,691,584.46
รวมหนี้สิน	837,923,509.55	562,249,999.15

ขอรับรองว่าเป็นรายการอันถูกต้องและเป็นจริง

(นางสาวรักชนก สำเนียงล้ำ)

(นางชุตติภา กลิ่นสุวรรณ)

กรรมการ



หมายเหตุประกอบข้อมูลทางการเงินเสมือนเป็นส่วนหนึ่งของข้อมูลทางการเงินเสมือนนี้

บริษัท วี.แอล.เอ็นเตอร์ไพรส์ จำกัด (มหาชน)

งบแสดงฐานะการเงินเสมือน (ต่อ)

ณ วันที่ 31 ธันวาคม 2560

หนี้สินและส่วนของผู้ถือหุ้น (ต่อ)

บาท

หมายเหตุ	ณ วันที่ 31	ณ วันที่ 31
	ธันวาคม 2560	ธันวาคม 2559
ส่วนของผู้ถือหุ้น		
ทุนเรือนหุ้น		
ทุนจดทะเบียน		
หุ้นสามัญ 1,000,000 หุ้น มูลค่าหุ้นละ 100.00 บาท	100,000,000.00	100,000,000.00
ทุนที่ออกและเรียกชำระแล้ว		
หุ้นสามัญ 1,000,000 หุ้น มูลค่าหุ้นละ 100.00 บาท	100,000,000.00	100,000,000.00
ส่วนเกินทุนจากการรวมธุรกิจภายใต้การควบคุมเดียวกัน	13,524,246.75	13,524,246.75
กำไรสะสม		
จัดสรรแล้ว - ดำรงตามกฎหมาย	19	10,000,000.00
ยังไม่ได้จัดสรร	411,193,290.43	436,587,886.23
รวมส่วนของผู้ถือหุ้น	534,717,537.18	556,312,132.98
รวมหนี้สินและส่วนของผู้ถือหุ้น	1,372,641,046.73	1,118,562,132.13

ขอรับรองว่าเป็นรายการอันถูกต้องและเป็นจริง

(นางสาวรัชชนก ตำนียงด้า)

(นางชุตিকা กัตินสุวรรณ)

กรรมการ



หมายเหตุประกอบข้อมูลทางการเงินเสมือนเป็นส่วนหนึ่งของข้อมูลทางการเงินเสมือนนี้

บริษัท วิ.แอล.เอ็นเตอร์ไพรส์ จำกัด (มหาชน)

งบกำไรขาดทุนเบ็ดเสร็จเสมือน
สำหรับปีสิ้นสุดวันที่ 31 ธันวาคม 2560

	หมายเหตุ	บาท	
		2560	2559
รายได้	21		
รายได้จากการขนส่ง		682,412,389.91	618,039,402.46
รายได้อื่น			
รายได้เงินชดเชยค่าความเสียหาย		15,267,768.79	6,090,874.76
กำไรจากการจำหน่ายสินทรัพย์		8,965,569.53	5,039,087.72
อื่นๆ		1,818,952.04	983,017.04
รวมรายได้		708,464,680.27	630,152,381.98
ค่าใช้จ่าย			
ต้นทุนจากการขนส่ง		555,608,347.87	490,621,497.11
ค่าใช้จ่ายในการบริหาร	7	25,431,363.11	25,660,228.33
ค่าตอบแทนผู้บริหาร	7	12,764,930.00	11,049,901.00
ต้นทุนทางการเงิน		32,690,788.09	15,276,931.54
รวมค่าใช้จ่าย		626,495,429.07	542,608,557.98
กำไรก่อนค่าใช้จ่ายภาษีเงินได้		81,969,251.20	87,543,824.00
ค่าใช้จ่ายภาษีเงินได้	18	8,359,300.60	8,164,513.46
กำไรสำหรับปี		73,609,950.60	79,379,310.54

ขอรับรองว่าเป็นรายการอันถูกต้องและเป็นจริง

(นางสาวรักชนก สำเนียงด้า)

กรรมการ

(นางชุตีภา กลิ่นสุวรรณ)



หมายเหตุประกอบข้อมูลทางการเงินเสมือนเป็นส่วนหนึ่งของข้อมูลทางการเงินเสมือนนี้

บริษัท วิ.แอล.เอ็นเตอร์ไพรส์ จำกัด (มหาชน)

งบกำไรขาดทุนเบ็ดเสร็จเสมือน (ต่อ)

สำหรับปีสิ้นสุดวันที่ 31 ธันวาคม 2560

	หมายเหตุ	บาท	
		2560	2559
กำไรขาดทุนเบ็ดเสร็จอื่น :-			
รายการที่จะไม่ถูกจัดประเภทรายการใหม่เข้าไปไว้ในกำไรหรือขาดทุน			
ผลกำไร (ขาดทุน) จากการประมาณการตามหลักคณิตศาสตร์ประกันภัย			
- สุทธิจากภาษีเงินได้	17	(204,546.40)	(1,536,187.50)
กำไรเบ็ดเสร็จอื่นสำหรับปี		(204,546.40)	(1,536,187.50)
กำไรเบ็ดเสร็จรวมสำหรับปี		73,405,404.20	77,843,123.04
กำไรต่อหุ้นขั้นพื้นฐาน (บาทต่อหุ้น)	23	73.61	79.38

ขอรับรองว่าเป็นรายการอันถูกต้องและเป็นจริง

(นางสาวรักชนก สำเนียงล้ำ)

กรรมการ

(นางชุตติภา กลิ่นสุวรรณ)



หมายเหตุประกอบข้อมูลทางการเงินเสมือนเป็นส่วนหนึ่งของข้อมูลทางการเงินเสมือนนี้

บริษัท วี.แอล.เอ็นเตอร์ไพรส์ จำกัด (มหาชน)
งบแสดงการเปลี่ยนแปลงส่วนของผู้ถือหุ้นเสมือน
สำหรับปีสิ้นสุดวันที่ 31 ธันวาคม 2560

หมายเหตุ	บาท				รวม
	ทุนเรือนหุ้นที่ออก และชำระแล้ว	ส่วนเกินทุน จากการรวมธุรกิจ ภายใต้การควบคุม เดียวกัน	กำไรสะสม		
			จัดสรรแล้ว	ยังไม่ได้จัดสรร	
			- ดำรงตาม กฎหมาย		
ยอดยกมา ณ วันที่ 1 มกราคม 2559	100,000,000.00	-	6,200,000.00	358,744,763.19	464,944,763.19
ส่วนเกินทุนจากการรวมธุรกิจภายใต้การควบคุมเดียวกัน	-	13,524,246.75	-	-	13,524,246.75
กำไรเบ็ดเสร็จรวมสำหรับปี	-	-	-	77,843,123.04	77,843,123.04
ยอดคงเหลือ ณ วันที่ 31 ธันวาคม 2559	100,000,000.00	13,524,246.75	6,200,000.00	436,587,886.23	556,312,132.98
สำรองตามกฎหมาย	19	-	3,800,000.00	(3,800,000.00)	-
จ่ายเงินปันผล	20	-	-	(95,000,000.00)	(95,000,000.00)
กำไรเบ็ดเสร็จรวมสำหรับปี	-	-	-	73,405,404.20	73,405,404.20
ยอดคงเหลือ ณ วันที่ 31 ธันวาคม 2560	100,000,000.00	13,524,246.75	10,000,000.00	411,193,290.43	534,717,537.18

ขอรับรองว่าเป็นรายการอันถูกต้องและเป็นจริง



(นางสาวรักชนก สำเนียงล้ำ)



(นางชุตติกา กัตตินสุวรรณ)

กรรมการ



หมายเหตุประกอบข้อมูลทางการเงินเสมือนเป็นส่วนหนึ่งของข้อมูลทางการเงินเสมือนนี้

บริษัท วี.แอล.เอ็นเตอร์ไพรส์ จำกัด (มหาชน)

งบกระแสเงินสดเสมือน

สำหรับปีสิ้นสุดวันที่ 31 ธันวาคม 2560

หมายเหตุ	บาท	
	2560	2559
กระแสเงินสดจากกิจกรรมดำเนินงาน		
กำไรสำหรับปี	73,609,950.60	79,379,310.54
รายการปรับปรุงกระทบกำไรสำหรับปีเป็นเงินสดรับ (จ่าย)		
จากกิจกรรมดำเนินงาน		
ค่าเสื่อมราคาและค่าตัดจำหน่าย	102,044,951.96	76,193,871.72
ค่าเผื่อหนี้สงสัยจะสูญ (โอนกลับ)	-	(1,948,157.86)
หนี้สูญ	-	1,948,157.86
กำไรจากการขายสินทรัพย์ถาวร	(8,965,569.53)	(5,039,087.72)
(กำไร) ขาดทุนจากอัตราแลกเปลี่ยนที่ยังไม่เกิดขึ้นจริง	103,914.32	(690.50)
ค่าใช้จ่ายผลประโยชน์พนักงาน	305,140.00	444,603.62
ดอกเบี้ยรับ	(50,659.23)	(46,127.97)
ดอกเบี้ยจ่าย	32,690,788.09	15,276,931.54
ค่าใช้จ่ายภาษีเงินได้	8,359,300.60	8,164,513.46
กำไรจากการดำเนินงานก่อนการเปลี่ยนแปลง		
ในสินทรัพย์และหนี้สินดำเนินงาน	208,097,816.81	174,373,324.69
สินทรัพย์จากการดำเนินงาน (เพิ่มขึ้น) ลดลง		
ลูกหนี้การค้าและลูกหนี้อื่น	(25,555,214.18)	(997,085.88)
วัสดุและของใช้สิ้นเปลือง	(87,399.49)	16,482.92
สินทรัพย์หมุนเวียนอื่น	(46,029.35)	(60,545.10)
หนี้สินจากการดำเนินงานเพิ่มขึ้น (ลดลง)		
เจ้าหนี้การค้าและเจ้าหนี้อื่น	(8,131,052.84)	637,021.18
หนี้สินหมุนเวียนอื่น	(120,978.33)	222,470.08
เงินสดรับจากการดำเนินงาน	174,157,142.62	174,191,667.89
จ่ายภาระผูกพันผลประโยชน์พนักงาน	(354,560.00)	-
จ่ายภาษีเงินได้	(2,975,889.82)	(14,567,766.55)
เงินสดสุทธิได้มาจากการดำเนินงาน	170,826,692.80	159,623,901.34

หมายเหตุประกอบข้อมูลทางการเงินเสมือนเป็นส่วนหนึ่งของข้อมูลทางการเงินเสมือนนี้

6

บริษัท วี.แอล.เอ็นเตอร์ไพรส์ จำกัด (มหาชน)

งบกระแสเงินสดเสมือน (ต่อ)

สำหรับปีสิ้นสุดวันที่ 31 ธันวาคม 2560

หมายเหตุ	บาท	
	2560	2559
<u>กระแสเงินสดจากกิจกรรมลงทุน</u>		
เงินสดจ่ายซื้อสินทรัพย์ถาวร	(303,245,739.52)	(456,065,358.52)
เงินสดรับจากการขายสินทรัพย์ถาวร	48,582,750.64	9,887,647.84
เงินสดรับจากดอกเบี้ยรับ	50,659.23	46,127.97
เงินสดสุทธิใช้ไปในกิจกรรมลงทุน	(254,612,329.65)	(446,131,582.71)
<u>กระแสเงินสดจากกิจกรรมจัดหาเงิน</u>		
เงินฝากประจำธนาคารที่มีภาระผูกพันเพิ่มขึ้น	716,655.82	(5,663.35)
เงินสดรับจากเงินกู้ยืมระยะยาว	359,000,000.00	299,660,000.00
เงินสดจ่ายชำระหนี้สินตามสัญญาเช่าการเงิน	(169,845.86)	(162,621.82)
เงินสดจ่ายชำระหนี้สินกู้ยืมระยะยาว	(81,030,800.00)	(45,265,900.00)
เงินสดจ่ายเงินปันผล	(95,000,000.00)	-
เงินสดจ่ายดอกเบี้ยจ่าย	(32,321,162.24)	(14,662,935.86)
เงินสดสุทธิใช้ไปในกิจกรรมจัดหาเงิน	151,194,847.72	239,562,878.97
เงินสดและรายการเทียบเท่าเงินสดเพิ่มขึ้น (ลดลง) - สุทธิ	67,409,210.87	(46,944,802.40)
เงินสดและรายการเทียบเท่าเงินสด ณ ต้นปี	40,631,208.86	87,560,842.31
ปรับปรุงกำไร (ขาดทุน) จากการแปลงค่าเงินตราต่างประเทศ	(62,236.76)	15,168.95
เงินสดและรายการเทียบเท่าเงินสด ณ สิ้นปี	107,978,182.97	40,631,208.86
<u>ข้อมูลงบกระแสเงินสดเปิดเผยเพิ่มเติม</u>		
ดอกเบี้ยจ่ายที่บันทึกเป็นต้นทุนสินทรัพย์	-	6,423,831.49
รายการที่ไม่ใช่เงินสด :		
เจ้าหนี้จากการซื้อสินทรัพย์ถาวร	180,190.00	1,557,489.60

หมายเหตุประกอบข้อมูลทางการเงินเสมือนเป็นส่วนหนึ่งของข้อมูลทางการเงินเสมือนนี้

6

บริษัท วี.แอล.เอ็นเตอร์ไพรส์ จำกัด (มหาชน)

หมายเหตุประกอบข้อมูลทางการเงินเสมือน

วันที่ 31 ธันวาคม 2560

1. ข้อมูลทั่วไป

(ก) ภูมิสำเนาและสถานะทางกฎหมายของบริษัท

บริษัท ได้จดทะเบียนจัดตั้งเป็นบริษัทจำกัดตามกฎหมายไทย เมื่อวันที่ 27 กันยายน 2534 และจดทะเบียนแปรสภาพเป็นบริษัทมหาชนจำกัด ตามพระราชบัญญัติบริษัทมหาชนจำกัด พ.ศ.2535 กับกระทรวงพาณิชย์เมื่อวันที่ 7 กันยายน 2561 โดยมีที่ตั้งสำนักงานใหญ่ ณ เลขที่ 41 ถนนอโศก-ดินแดง แขวงมักกะสัน เขตราชเทวี กรุงเทพมหานคร 10400

(ข) ลักษณะการดำเนินงานและกิจกรรมหลัก

บริษัทดำเนินธุรกิจให้บริการธุรกิจเดินเรือขนส่งสินค้าระหว่างประเทศและในประเทศ

(ค) ผู้ถือหุ้นรายใหญ่

ผู้ถือหุ้นรายใหญ่ของบริษัท ได้แก่ นางชุตติภา กลิ่นสุวรรณ และนายทวีศิลป์ ชินะพัฒน์วงศ์ ซึ่งถือหุ้นของบริษัท ณ วันที่ 31 ธันวาคม 2560 ในอัตราร้อยละ 61.99 และร้อยละ 37.81 ตามลำดับ

(ง) ข้อมูลทั่วไปอื่น

ข้อมูลทางการเงินเสมือนได้จัดทำขึ้นเพื่อให้ข้อมูลทางการเงินที่เกี่ยวข้องของบริษัท วี.แอล.เอ็นเตอร์ไพรส์ จำกัด (มหาชน) (“VL”) ถือเสมือนว่าบริษัทได้รวมผลการดำเนินงานของเรือชุตติภา 5 ที่ซื้อมาจากบริษัทที่มีการจัดโครงสร้างธุรกิจภายใต้การควบคุมเดียวกัน และได้ดำเนินธุรกิจเป็นหน่วยเศรษฐกิจเดียวกันเมื่อวันที่ 1 มกราคม 2559 ซึ่งเป็นปีที่เรือชุตติภา 5 มีผลการดำเนินงานเกิดขึ้นเป็นปีแรก

2. เกณฑ์การจัดทำข้อมูลทางการเงินเสมือน

ข้อมูลทางการเงินเสมือนนี้จัดทำขึ้นเพื่อให้ข้อมูลของงบแสดงฐานะการเงินเสมือน ณ วันที่ 31 ธันวาคม 2560 และงบกำไรขาดทุนเบ็ดเสร็จเสมือน งบแสดงการเปลี่ยนแปลงส่วนของผู้ถือหุ้นเสมือน และงบกระแสเงินสดเสมือนสำหรับปีสิ้นสุดวันเดียวกันถือเสมือนว่าการดำเนินงานของเรือชุตติภา 5 ได้ดำเนินธุรกิจเป็นหน่วยเศรษฐกิจเดียวกัน โดยการจัดโครงสร้างธุรกิจภายใต้การควบคุมเดียวกัน ได้เกิดขึ้นเมื่อวันที่ 1 มกราคม 2559 เพื่อนำเสนอต่อคณะกรรมการบริษัทในการพิจารณาฐานะการเงินและผลการดำเนินงานของบริษัทและการรวมกิจกรรมการดำเนินงานระหว่างบริษัทซึ่งอยู่ภายใต้การควบคุมเดียวกัน ทั้งนี้การพิจารณาดังกล่าวมีวัตถุประสงค์เฉพาะเพียงเพื่อใช้เป็นส่วนหนึ่งของข้อมูลในการนำเสนอต่อสำนักงานคณะกรรมการกำกับหลักทรัพย์และตลาดหลักทรัพย์เพื่อขออนุญาตเสนอขายหุ้นต่อประชาชนเป็นครั้งแรก

ข้อมูลทางการเงินเสมือนนี้ได้จัดทำขึ้นตามข้อมูลดังต่อไปนี้

- งบแสดงฐานะการเงิน ณ วันที่ 31 ธันวาคม 2560 และ 2559 งบกำไรขาดทุนเบ็ดเสร็จ งบแสดงการเปลี่ยนแปลงส่วนของผู้ถือหุ้น และงบกระแสเงินสด และหมายเหตุประกอบงบการเงินสำหรับปีสิ้นสุดวันเดียวกันของบริษัท วี.แอล.เอ็นเตอร์ไพรส์ จำกัด (มหาชน) ที่ตรวจสอบแล้วโดยผู้สอบบัญชี

- งบการเงินสำหรับปีสิ้นสุดวันที่ 31 ธันวาคม 2559 เฉพาะรายการสินทรัพย์ หนี้สิน และกำไรขาดทุนที่เกี่ยวข้องกับการดำเนินงานของเรือซุติกา 5 ของบริษัท ซุติกา มารีน ออยล์ จำกัด ที่จัดทำโดยฝ่ายบริหาร

- รายการปรับปรุงในหมายเหตุประกอบข้อมูลทางการเงินเสมือนข้อ 4 เพื่อแสดงฐานะทางการเงิน ผลการดำเนินงาน และกระแสเงินสดให้เป็นไปตามเกณฑ์ที่กล่าวไว้ในหมายเหตุประกอบข้อมูลทางการเงินเสมือนข้อ 2 และตามสมมติฐานที่กล่าวไว้ในหมายเหตุประกอบข้อมูลทางการเงินเสมือนข้อ 3 เพื่อให้ข้อมูลทางการเงินสอดคล้องกับนโยบายการบัญชีของ บริษัท วี.แอล.เอ็นเตอร์ไพรส์ จำกัด (มหาชน)

- ข้อมูลทางการเงินเสมือนไม่ได้เป็นเครื่องชี้วัดผลการดำเนินงานหรือฐานะการเงินซึ่งอาจเกิดขึ้นถ้าการรวมรายการสินทรัพย์ หนี้สิน และกำไรขาดทุนที่เกี่ยวข้องกับการดำเนินงานของเรือซุติกา 5 เกิดขึ้นจริง ณ วันดังกล่าวเนื่องจากข้อมูลทางการเงินเสมือนได้จัดทำขึ้นโดยใช้ข้อสมมติฐานบางประการ ดังนั้นผู้ใช้ข้อมูลควรระมัดระวังว่าข้อมูลทางการเงินเสมือนนี้อาจไม่เหมาะสมสำหรับวัตถุประสงค์อื่น

ข้อมูลทางการเงินเสมือนจัดทำเสมือนว่ารายการสินทรัพย์ หนี้สิน และกำไรขาดทุนที่เกี่ยวข้องกับการดำเนินงานของเรือซุติกา 5 ได้ดำเนินธุรกิจเป็นหน่วยเศรษฐกิจเดียวกันกับบริษัทตั้งแต่วันที่ 1 มกราคม 2559 ทั้งนี้ข้อมูลของผลการดำเนินงานที่นำมารวมธุรกิจภายใต้การควบคุมเดียวกันที่นำมาใช้ประกอบการจัดทำข้อมูลทางการเงินเสมือนใช้ยอดคงเหลือตามบัญชี

สมมติฐานที่สำคัญในการจัดทำข้อมูลทางการเงินเสมือนสรุปในหมายเหตุประกอบข้อมูลทางการเงินเสมือนข้อ 3

3. สมมติฐานที่สำคัญในการจัดทำข้อมูลทางการเงินเสมือน

สมมติฐานที่สำคัญในการจัดทำข้อมูลทางการเงินเสมือนสรุปได้ดังนี้

3.1 เมื่อวันที่ 27 ธันวาคม 2559 บริษัทได้ดำเนินการจัดโครงสร้างธุรกิจภายใต้การควบคุมเดียวกัน โดยการซื้อสินทรัพย์ (เรือขนส่งน้ำมันซุติกา 5) ของบริษัท ซุติกา มารีน ออยล์ จำกัด ซึ่งเป็นบริษัทภายใต้การควบคุมเดียวกัน โดยมีผู้ถือหุ้นเป็นกลุ่มเดียวกัน

3.2 ข้อมูลทางการเงินเสมือนจัดทำภายใต้สมมติฐานว่าการซื้อสินทรัพย์ (เรือขนส่งน้ำมันซุติกา 5) และผลการดำเนินงานของเรือซุติกา 5 ของบริษัท ซุติกา มารีน ออยล์ จำกัด เป็นผลการดำเนินงานรวมในงบการเงินเสมือนของ บริษัท วี.แอล.เอ็นเตอร์ไพรส์ จำกัด (มหาชน) ตั้งแต่วันที่ 1 มกราคม 2559

6

4. สรุปรายการปรับปรุงสำหรับข้อมูลทางการเงินเสมือน

- 4.1 บันทึกการปรับปรุงผลต่างจากการซื้อเรือชูติกา 5 และภาระผูกพันผลประโยชน์พนักงานของคนเรือชูติกา 5 ของบริษัท ชูติกา มารีน ออยล์ จำกัด ที่เกิดจากการรับ โอนสินทรัพย์เมื่อวันที่ 27 ธันวาคม 2559 โดยรับรู้เป็นส่วนเกินทุนจากการรวมธุรกิจภายใต้การควบคุมเดียวกันเสมือนว่าเป็นสินทรัพย์ของบริษัทตั้งแต่วันที่ 1 มกราคม 2559
- 4.2 ปรับปรุงรับรู้ผลการดำเนินงานของเรือชูติกา 5 เสมือนว่าบริษัทรับรู้ผลการดำเนินงานของเรือดังกล่าวตั้งแต่วันที่ 1 มกราคม 2559
- 4.3 ปรับปรุงตัดรายการบัญชีระหว่างกันในการจัดทำงบแสดงฐานะการเงินเสมือน งบกำไรขาดทุนเบ็ดเสร็จเสมือน งบแสดงการเปลี่ยนแปลงส่วนของผู้ถือหุ้นเสมือน

งบแสดงฐานะการเงินเสมือน ณ วันที่ 31 ธันวาคม 2559 (บาท)							
บริษัท วี.แอล. เอ็นเตอร์ไพรส์ จำกัด (มหาชน)	งบแสดงฐานะ การเงินเสมือน	รายการปรับปรุงที่เกี่ยวข้องกับการรวม ผลการดำเนินงานของเรือ CTP 5 เสมือน		รายการปรับปรุงเสมือนอื่น		งบแสดงฐานะ การเงินเสมือน	
		เดบิต	(เครดิต)	เดบิต	(เครดิต)		
สินทรัพย์							
สินทรัพย์หมุนเวียน							
เงินสดและรายการเทียบเท่าเงินสด	40,556,163.03	4.2	75,045.83	-	-	40,631,208.86	
ลูกหนี้การค้าและลูกหนี้อื่น	40,106,785.53	4.2	6,464,147.56	-	4.3 (2,147,597.59)	44,423,335.50	
วัสดุและของใช้สิ้นเปลืองสำหรับเรือขนส่ง	15,346,677.67	-	-	-	-	15,346,677.67	
สินทรัพย์หมุนเวียนอื่น	104,543.60	-	-	-	-	104,543.60	
รวมสินทรัพย์หมุนเวียน	96,114,169.83		6,539,193.39		(2,147,597.59)	100,505,765.63	
สินทรัพย์ไม่หมุนเวียน							
เงินฝากประจำธนาคารที่ติดภาระค้ำประกัน	716,655.82	-	-	-	-	716,655.82	
เรือขนส่งและอุปกรณ์	1,017,274,799.96	-	-	-	-	1,017,274,799.96	
สินทรัพย์ไม่มีตัวตน	28,510.72	-	-	-	-	28,510.72	
สินทรัพย์ไม่หมุนเวียนอื่น	36,400.00	-	-	-	-	36,400.00	
รวมสินทรัพย์ไม่หมุนเวียน	1,018,056,366.50		-		-	1,018,056,366.50	
รวมสินทรัพย์	1,114,170,536.33		6,539,193.39		(2,147,597.59)	1,118,562,132.13	

๕

งบแสดงฐานะการเงินเสมือน ณ วันที่ 31 ธันวาคม 2559 (บาท)

บริษัท วี.แอล. เอ็นเตอร์ไพรส์ จำกัด (มหาชน)	รายการปรับปรุงที่เกี่ยวข้องกับการรวม ผลการดำเนินงานของเรือ CTP 5 เสมือน		รายการปรับปรุงเสมือนอื่น		งบแสดงฐานะ การเงินเสมือน	
	(เดบิต)	เครดิต	(เดบิต)	เครดิต		
หนี้สินและส่วนของผู้ถือหุ้น						
หนี้สินหมุนเวียน						
เข้ารับการค้ำและเข้าหนี้อื่น	56,854,315.80	-	4.2 3,424,617.34	4.3 (2,147,597.59)	-	58,131,335.55
หนี้สินตามสัญญาเช่าการเงินที่ถึง กำหนดชำระภายใน 1 ปี	169,845.87	-	-	-	-	169,845.87
ส่วนของเงินกู้ยืมระยะยาวจากสถาบัน การเงินที่ถึงกำหนดชำระภายใน 1 ปี	71,350,800.00	-	-	-	-	71,350,800.00
ภาษีเงินได้ค้างจ่าย	287,019.10	-	-	-	-	287,019.10
หนี้สินหมุนเวียนอื่น	565,540.65	-	4.2 53,873.52	-	-	619,414.17
รวมหนี้สินหมุนเวียน	129,227,521.42	-	3,478,490.86	(2,147,597.59)	-	130,558,414.69
หนี้สินไม่หมุนเวียน						
หนี้สินตามสัญญาเช่าการเงิน	284,446.86	-	-	-	-	284,446.86
เงินกู้ยืมระยะยาวจากสถาบันการเงิน	420,439,500.00	-	-	-	-	420,439,500.00
หนี้สินภาษีเงินได้รอการตัดบัญชี	7,520,016.60	-	-	-	-	7,520,016.60
ภาระผูกพันผลประโยชน์พนักงาน	3,447,621.00	-	-	-	-	3,447,621.00
รวมหนี้สินไม่หมุนเวียน	431,691,584.46	-	-	-	-	431,691,584.46
รวมหนี้สิน	560,919,105.88	-	3,478,490.86	(2,147,597.59)	-	562,249,999.15
ส่วนของผู้ถือหุ้น						
ทุนเรือนหุ้น						
ทุนจดทะเบียน						
หุ้นสามัญ 1,000,000 หุ้น มูลค่า หุ้นละ 100.00 บาท	100,000,000.00	-	-	-	-	100,000,000.00
หุ้นสามัญ 1,000,000 หุ้น มูลค่า หุ้นละ 100.00 บาท	100,000,000.00	-	-	-	-	100,000,000.00
ส่วนเกินทุนจากการรวมธุรกิจภายใต้การ ควบคุมเดียวกัน						
13,524,246.75	-	4.1 13,524,246.75	4.1 (13,524,246.75)	-	-	13,524,246.75
กำไรสะสม						
จัดสรรแล้ว - ดำรงตามกฎหมาย	6,200,000.00	-	-	-	-	6,200,000.00
ยังไม่ได้จัดสรร	433,527,183.70	(10,463,544.22)	-	-	13,524,246.75	436,587,886.23
รวมส่วนของผู้ถือหุ้น	553,251,430.45	(10,463,544.22)	13,524,246.75	(13,524,246.75)	13,524,246.75	556,312,132.98
รวมหนี้สินและส่วนของผู้ถือหุ้น	1,114,170,536.33	(10,463,544.22)	17,002,737.61	(15,671,844.34)	13,524,246.75	1,118,562,132.13

6

	งบกำไรขาดทุนเบ็ดเสร็จเสมือนสำหรับปีสิ้นสุดวันที่ 31 ธันวาคม 2559 (บาท)					
	บริษัท วิ.แอล. เอ็นเตอร์ไพรส์ จำกัด (มหาชน)	รายการปรับปรุงที่เกี่ยวข้องกับการรวม ผลการดำเนินงานของเรือ CTP 5 เสมียน		รายการปรับปรุงเสมือนอื่น		งบกำไรขาดทุน เบ็ดเสร็จเสมือน
		เดมิต	เครดิต	เดมิต	เครดิต	
รายได้						
รายได้จากการขนส่ง	573,168,275.80	-	4.2 44,871,126.66	-	-	618,039,402.46
รายได้อื่น						
รายได้เงินชดเชยค่าความเสียหาย	6,090,874.76	-	-	-	-	6,090,874.76
กำไรจากการจำหน่ายสินทรัพย์	5,039,087.72	4.1 13,524,246.75	-	-	4.1 13,524,246.75	5,039,087.72
อื่นๆ	959,037.65	-	4.2 23,979.39	-	-	983,017.04
รวมรายได้	585,257,275.93	13,524,246.75	44,895,106.05	-	13,524,246.75	630,152,381.98
ค่าใช้จ่าย						
ต้นทุนจากการขนส่ง	458,353,210.71	4.2 32,268,286.40	-	-	-	490,621,497.11
ค่าใช้จ่ายในการบริหาร	22,963,184.83	4.2 2,697,043.50	-	-	-	25,660,228.33
ค่าตอบแทนผู้บริหาร	11,049,901.00	-	-	-	-	11,049,901.00
ต้นทุนทางการเงิน	8,533,505.66	4.2 6,743,425.88	-	-	-	15,276,931.54
รวมค่าใช้จ่าย	500,899,802.20	41,708,755.78	-	-	-	542,608,557.98
กำไรก่อนค่าใช้จ่ายภาษีเงินได้	84,357,473.73	(55,233,002.53)	44,895,106.05	-	13,524,246.75	87,543,824.00
ค่าใช้จ่ายภาษีเงินได้	8,038,865.72	4.2 125,647.74	-	-	-	8,164,513.46
กำไรสำหรับปี	76,318,608.01	(55,358,650.27)	44,895,106.05	-	13,524,246.75	79,379,310.54
กำไรขาดทุนเบ็ดเสร็จอื่น :-						
รายการที่จะไม่ถูกจัดประเภทรายการใหม่เข้า ไปไว้ในกำไรหรือขาดทุน ผลกำไร (ขาดทุน) จากการประมาณการ ความหลักคณิตศาสตร์ประกันภัย - สุทธิจากภาษีเงินได้						
กำไรจากการจำหน่ายสินทรัพย์	(1,536,187.50)	-	-	-	-	(1,536,187.50)
กำไรเบ็ดเสร็จอื่นสำหรับปี	(1,536,187.50)	-	-	-	-	(1,536,187.50)
กำไรเบ็ดเสร็จรวมสำหรับปี	74,782,420.51	(55,358,650.27)	44,895,106.05	-	13,524,246.75	77,843,123.04

5. นโยบายการบัญชีที่สำคัญ

นโยบายการบัญชีที่นำเสนอต่อไปนี้ได้ถือปฏิบัติสม่ำเสมอสำหรับงบการเงินทุกรอบระยะเวลา
รายงานที่ได้กล่าวไว้ในหมายเหตุประกอบข้อมูลทางการเงินเสมือนข้อ 2

5.1 เกณฑ์ในการจัดทำข้อมูลทางการเงินเสมือน

งบการเงินเสมือนประกอบด้วยงบการเงินของบริษัท และสินทรัพย์ หนี้สิน และกำไรขาดทุนที่
เกี่ยวข้องกับผลการดำเนินงานของเรือซุติกา 5

การรวมกิจการภายใต้การควบคุมเดียวกัน

การรวมกิจการซึ่งเกิดจากการ โอนสินทรัพย์ในกิจการภายใต้การควบคุมของผู้ถือหุ้นและ
กรรมการเดียวกันซึ่งถือเป็นการเข้าครอบครองเสมือนว่าได้เกิดขึ้นตั้งแต่วันต้นงวดของปีเปรียบเทียบ
ก่อนหน้าสุดหรือ ณ วันที่มีการรวมผลการดำเนินงานภายใต้การควบคุมเดียวกันแล้วแต่วันใดจะหลัง
กว่า เพื่อปรับปรุงงบการเงินเปรียบเทียบสินทรัพย์และหนี้สินที่ได้มาจะถูกรับรู้ด้วยมูลค่าตามบัญชี
ก่อนการจัดทำงบการเงินรวมภายใต้การควบคุมเดียวกัน

6

การตัดรายการในงบการเงินรวม

ยอดคงเหลือและรายการบัญชีระหว่างกิจการภายใต้การควบคุมเดียวกันถูกตัดรายการในการจัดทำงบการเงินรวม

5.2 การรับรู้รายได้และค่าใช้จ่าย

บริษัทรับรู้ค่าระวางเรือแต่ละเที่ยวเป็นรายได้เมื่อเที่ยวเรือสิ้นสุดลง ทั้งนี้เว้นแต่ค่าระวางเรือของเที่ยวที่ยังอยู่ระหว่างการเดินทาง ณ วันที่ในงบการเงิน โดยบริษัทจะรับรู้รายได้ตามสัดส่วนของระยะเวลาที่เรือได้เดินทางไปแล้ว เทียบกับระยะเวลาที่ต้องใช้ในการเดินเรือทั้งหมดของเที่ยวเรือนั้น บริษัทรับรู้รายได้อื่นและค่าใช้จ่ายตามเกณฑ์คงค้าง

5.3 เงินสดและรายการเทียบเท่าเงินสด

เงินสดและรายการเทียบเท่าเงินสด ประกอบด้วย เงินฝากธนาคารและเงินสดในมือ และเงินฝากประจำเฉพาะส่วนที่มีอายุไม่เกิน 3 เดือน โดยไม่รวมรายการเงินฝากธนาคารที่มีภาระค้ำประกัน

5.4 ลูกหนี้การค้าและค่าเผื่อนี้สงสัยจะสูญ

ลูกหนี้การค้ารับรู้มูลค่าเริ่มแรกด้วยมูลค่าตามใบแจ้งหนี้ และจะวัดมูลค่าต่อมาด้วยจำนวนเงินที่เหลืออยู่หักด้วยค่าเผื่อนี้สงสัยจะสูญ (ถ้ามี) ค่าเผื่อนี้สงสัยจะสูญคือ ผลต่างระหว่างราคาตามบัญชีของลูกหนี้การค้าเปรียบเทียบกับมูลค่าที่จะได้รับจากลูกหนี้การค้า หนี้สูญที่เกิดขึ้นจะรับรู้ไว้ในงบกำไรขาดทุนเบ็ดเสร็จทันทีโดยถือเป็นส่วนหนึ่งของค่าใช้จ่ายบริหาร

บริษัทตั้งค่าเผื่อนี้สงสัยจะสูญตามจำนวนหนี้ที่คาดว่าจะเรียกเก็บจากลูกหนี้ไม่ได้ ทั้งนี้โดยการประมาณจากประสบการณ์ในการเรียกเก็บหนี้ในอดีตควบคู่กับการวิเคราะห์ฐานะปัจจุบันของลูกหนี้

5.5 วัสดุและของใช้สิ้นเปลืองสำหรับเรือขนส่ง

วัสดุและของใช้สิ้นเปลืองสำหรับเรือขนส่ง ส่วนใหญ่ประกอบด้วยน้ำมันเชื้อเพลิง วัสดุและของใช้สิ้นเปลืองประจำเรือ แสดงตามราคาทุน โดยวิธีเข้าก่อนออกก่อน

5.6 เรือขนส่ง และอุปกรณ์ และค่าเสื่อมราคาและค่าตัดจำหน่าย

เรือขนส่ง และอุปกรณ์ แสดงตามราคาทุนหลังหักค่าเสื่อมราคาสะสมและค่าตัดจำหน่ายสะสม และค่าเผื่อการด้อยค่าของสินทรัพย์ (ถ้ามี)

ราคาทุนรับรู้เมื่อเริ่มแรกที่ได้สินทรัพย์มารวมถึงต้นทุนทางตรงอื่นๆ ที่เกี่ยวกับการจัดหาสินทรัพย์เพื่อให้สินทรัพย์อยู่ในสภาพพร้อมที่จะใช้ได้ตามวัตถุประสงค์รวมทั้งต้นทุนในการรื้อถอนขนย้าย และการบูรณะสถานที่ตั้งของสินทรัพย์ซึ่งเป็นภาระผูกพันของกิจการ (ถ้ามี)

๕

ค่าเสื่อมราคาของเรือขนส่งและอุปกรณ์คำนวณจากราคาทุนหักมูลค่าคงเหลือของสินทรัพย์ โดยวิธีเส้นตรงตามอายุการใช้งาน โดยประมาณของสินทรัพย์ตามระยะเวลาดังต่อไปนี้

	ปี
เรือขนส่งและส่วนปรับปรุง	6 - 25
ส่วนปรับปรุงอาคารเช่า	5
เครื่องตกแต่งติดตั้งและอุปกรณ์เรือและสำนักงาน	5
ยานพาหนะ	5

บริษัทได้ประมาณอายุการใช้งานของเรือขนส่ง จากอายุการใช้งานที่เหลืออยู่ ณ วันที่ซื้อเรือ และคำนวณค่าเสื่อมราคาของเรือจากต้นทุนของเรือขนส่งหักด้วยมูลค่าคงเหลือโดยประมาณ

รายจ่ายในการซ่อมเรือครั้งใหญ่เป็นรายจ่ายฝ่ายทุนเมื่อเกิดรายการ และตัดจำหน่ายด้วยวิธีเส้นตรงเป็นระยะเวลา 30 เดือน ในกรณีที่มีการซ่อมเรือครั้งใหญ่ก่อนวันครบกำหนด รายจ่ายที่เหลืออยู่ของการซ่อมเรือครั้งใหญ่จะถูกตัดจำหน่ายทันที

บริษัทมีการทบทวนมูลค่าคงเหลือและอายุการใช้ประโยชน์ของสินทรัพย์อย่างน้อยทุกสิ้นปี

บริษัทคิดค่าเสื่อมราคาสำหรับส่วนประกอบของรายการสินทรัพย์แต่ละส่วนแยกต่างหากหากต่างกันเมื่อส่วนประกอบแต่ละส่วนนั้นมีต้นทุนที่มีนัยสำคัญเมื่อเทียบกับต้นทุนทั้งหมดของสินทรัพย์นั้น ค่าเสื่อมราคารวมอยู่ในการคำนวณผลการดำเนินงาน

บริษัทตัดรายการเรือขนส่งและอุปกรณ์ ออกจากบัญชีเมื่อจำหน่ายสินทรัพย์ รายการผลกำไรหรือขาดทุนจากการจำหน่ายหรือตัดจำหน่ายสินทรัพย์ จะรับรู้ในงบกำไรขาดทุนเบ็ดเสร็จ

5.7 สินทรัพย์ไม่มีตัวตน

สินทรัพย์ไม่มีตัวตนแสดงในราคาทุนหักด้วยค่าตัดจำหน่ายสะสมและขาดทุนจากการด้อยค่า (ถ้ามี) สินทรัพย์ไม่มีตัวตนถูกตัดจำหน่ายและบันทึกในงบกำไรขาดทุนเบ็ดเสร็จ โดยวิธีเส้นตรงตามระยะเวลาที่คาดว่าจะได้รับประโยชน์เชิงเศรษฐกิจนับจากวันที่อยู่ในสภาพพร้อมใช้งาน ระยะเวลาที่คาดว่าจะได้รับประโยชน์เชิงเศรษฐกิจแสดงได้ดังนี้

โปรแกรมคอมพิวเตอร์

3 - 10 ปี

5.8 ต้นทุนการกู้ยืม

ต้นทุนการกู้ยืมของเงินกู้ที่ใช้ในการจัดหาหรือก่อสร้างสินทรัพย์ที่ต้องใช้ระยะเวลานานในการทำให้อยู่ในสภาพพร้อมใช้หรือขาย ได้ถูกนำไปรวมเป็นราคาทุนของสินทรัพย์จนกว่าสินทรัพย์นั้นจะอยู่ในสภาพพร้อมที่จะใช้ได้ตามประสงค์ ส่วนต้นทุนการกู้ยืมอื่นถือเป็นค่าใช้จ่ายในงวดที่เกิดรายการ ต้นทุนการกู้ยืม ประกอบด้วย ดอกเบี้ยและต้นทุนอื่นที่เกิดขึ้นจากการกู้ยืม

6

5.9 บุคคลหรือกิจการที่เกี่ยวข้องกัน

บุคคลหรือกิจการที่เกี่ยวข้องกันหมายถึง บุคคลหรือกิจการที่มีอำนาจควบคุมบริษัท ถูกควบคุมโดยบริษัทไม่ว่าจะเป็นทางตรงหรือทางอ้อม หรืออยู่ภายใต้การควบคุมเดียวกันกับบริษัท รวมถึงบริษัทที่ทำหน้าที่ถือหุ้นบริษัทย่อย และกิจการที่เป็นบริษัทย่อยในเครือเดียวกัน นอกจากนี้บุคคลหรือกิจการที่เกี่ยวข้องกันยังหมายรวมถึงบริษัทร่วมและบุคคลซึ่งถือหุ้นที่มีสิทธิออกเสียงไม่ว่าทางตรงหรือทางอ้อม และมีอิทธิพลอย่างเป็นทางการสำคัญกับบริษัท ผู้บริหารสำคัญ กรรมการหรือพนักงานของบริษัทตลอดทั้งสมาชิกในครอบครัวที่ใกล้ชิดกับบุคคลดังกล่าว และกิจการที่เกี่ยวข้องกับบุคคลเหล่านั้น

ในการพิจารณาความสัมพันธ์ระหว่างบุคคลหรือกิจการที่เกี่ยวข้องกันกับบริษัทแต่ละรายการ บริษัทคำนึงถึงเนื้อหาของความสัมพันธ์มากกว่ารูปแบบทางกฎหมาย

5.10 การด้อยค่าของสินทรัพย์

บริษัทได้สอบทานการด้อยค่าของเรือขนส่งและอุปกรณ์และสินทรัพย์อื่นๆ เมื่อมีเหตุการณ์หรือการเปลี่ยนแปลงของสถานการณ์ที่เป็นข้อบ่งชี้ว่า มูลค่าตามบัญชีของสินทรัพย์สูงกว่ามูลค่าที่คาดว่าจะได้รับคืน บริษัทจะรับรู้รายการขาดทุนจากการด้อยค่าเป็นค่าใช้จ่ายของงวดในงบกำไรขาดทุนเบ็ดเสร็จและจะบันทึกกลับรายการขาดทุนจากการด้อยค่าของสินทรัพย์เมื่อมีเหตุการณ์หรือการเปลี่ยนแปลงของสถานการณ์ที่เป็นข้อบ่งชี้ว่าการลดมูลค่าดังกล่าวไม่มีอยู่อีกต่อไป หรือยังคงมีอยู่แต่เป็นไปในทางที่ลดลง โดยบันทึกในบัญชีรายได้อื่น

5.11 รายการบัญชีที่เป็นเงินตราต่างประเทศ

รายการบัญชีที่เป็นเงินตราต่างประเทศได้บันทึกบัญชีตามอัตราแลกเปลี่ยน ณ วันที่เกิดรายการสินทรัพย์และหนี้สินที่เป็นเงินตราต่างประเทศ ณ วันที่ในงบการเงินได้แปลงค่าเป็นเงินบาทด้วยอัตราแลกเปลี่ยน ณ วันนั้น กำไรหรือขาดทุนจากการแปลงค่าในอัตราแลกเปลี่ยนบันทึกเป็นรายได้ หรือค่าใช้จ่ายของงวดปัจจุบัน

5.12 ประมวลการหนี้สิน

การประมวลการหนี้สินจะรับรู้ในงบการเงินเมื่อบริษัทมีภาระหนี้สินตามกฎหมาย หรือความเป็นไปได้ที่จะก่อให้เกิดภาระหนี้สินจากเหตุการณ์ที่เกิดขึ้นในอดีต และมีความเป็นไปได้ค่อนข้างแน่ที่จะต้องชำระหนี้ตามภาระหนี้สินดังกล่าว และจำนวนภาระหนี้สินดังกล่าวสามารถประมาณจำนวนเงินได้อย่างน่าเชื่อถือในกรณีที่ผลกระทบดังกล่าวมีสาระสำคัญ ประมวลการกระแสเงินสดที่จะจ่ายในอนาคตจะถูกคิดลดให้เป็นมูลค่าปัจจุบัน โดยใช้อัตราคิดลดในตลาดปัจจุบันก่อนหักภาษีเงินได้เพื่อสะท้อนถึงมูลค่าที่อาจประเมินได้ตามสถานการณ์ตลาดปัจจุบันตามเวลาและความเสี่ยงที่มีต่อหนี้สิน

6

5.13 ภาษีเงินได้

ภาษีเงินได้ ประกอบด้วยภาษีเงินได้ปัจจุบันและภาษีเงินได้รอการตัดบัญชี

ภาษีเงินได้ปัจจุบัน

บริษัทบันทึกภาษีเงินได้ (ถ้ามี) ตามจำนวนที่จะต้องจ่าย คำนวณตามหลักเกณฑ์แห่งประมวลรัษฎากรในอัตราภาษีเงินได้ 20% ของกำไรสุทธิก่อนภาษีเงินได้หลังจากปรับปรุงวงกลับด้วยค่าใช้จ่ายต่างๆ ซึ่งไม่สามารถถือเป็นรายจ่ายในการคำนวณภาษีและหักออกด้วยรายการที่ได้รับยกเว้นหรือไม่ถือเป็นรายได้ในการคำนวณภาษี ซึ่งรวมถึงการได้รับยกเว้นภาษีเงินได้นิติบุคคลสำหรับกำไรที่ได้รับจากการประกอบกิจการที่ได้รับการส่งเสริมการลงทุน

ภาษีเงินได้รอการตัดบัญชี

สินทรัพย์และหนี้สินภาษีเงินได้รอการตัดบัญชีจะคำนวณขึ้นจากผลแตกต่างชั่วคราวระหว่างมูลค่าตามบัญชีกับฐานภาษีของสินทรัพย์หรือหนี้สินนั้น ณ วันสิ้นรอบระยะเวลารายงาน รายการเปลี่ยนแปลงของสินทรัพย์และหนี้สินภาษีเงินได้รอการตัดบัญชีจะถูกรับรู้เป็นรายได้ภาษีเงินได้รอการตัดบัญชีหรือค่าใช้จ่ายภาษีเงินได้รอการตัดบัญชี โดยจะรับรู้ในกำไรขาดทุน เว้นแต่ในส่วนที่เกี่ยวข้องกับรายการที่รับรู้โดยตรงในส่วนของผู้ถือหุ้นหรือกำไรขาดทุนเบ็ดเสร็จอื่น

ผลแตกต่างชั่วคราวที่ใช้หักภาษีจะถูกรับรู้เป็นสินทรัพย์ภาษีเงินได้รอการตัดบัญชีเมื่อมีความเป็นไปได้ก่อนข้างแน่นอนว่าบริษัทจะมีกำไรทางภาษีจากการดำเนินงานในอนาคตเพียงพอที่จะนำสินทรัพย์ภาษีเงินได้รอการตัดบัญชีมาใช้ประโยชน์ได้ และผลแตกต่างชั่วคราวที่ต้องเสียภาษีทุกรายการจะถูกรับรู้เป็นหนี้สินภาษีเงินได้รอการตัดบัญชี

สินทรัพย์และหนี้สินภาษีเงินได้รอการตัดบัญชีถูกวัดมูลค่าโดยใช้อัตราภาษีเงินได้สำหรับงวดที่บริษัทคาดว่าจะได้รับประโยชน์จากสินทรัพย์ภาษีเงินได้รอการตัดบัญชีหรือจะจ่ายชำระหนี้สินภาษีเงินได้ โดยใช้อัตราภาษีและกฎหมายภาษีอากรที่มีผลบังคับใช้อยู่หรือที่คาดได้ก่อนข้างแน่นอนว่าจะมีผลบังคับใช้ภายในสิ้นรอบระยะเวลาที่รายงาน

ณ วันสิ้นรอบระยะเวลารายงาน มูลค่าตามบัญชีของสินทรัพย์ภาษีเงินได้รอการตัดบัญชีจะถูกทบทวนและปรับลดมูลค่า เมื่อมีความเป็นไปได้ก่อนข้างแน่นอนว่าบริษัทจะไม่มีกำไรทางภาษีในอนาคตเพียงพอต่อการนำสินทรัพย์ภาษีเงินได้รอการตัดบัญชีทั้งหมดหรือบางส่วนมาใช้ประโยชน์ได้

สินทรัพย์ภาษีเงินได้รอการตัดบัญชีและหนี้สินภาษีเงินได้รอการตัดบัญชีจะหักกลบกันได้ก็ต่อเมื่อกิจการมีสิทธิตามกฎหมายและภาษีเงินได้นี้ประเมินโดยหน่วยงานจัดเก็บภาษีหน่วยงานเดียวกัน

5.14 การใช้ประมาณการทางบัญชี

ในการจัดทำงบการเงินให้เป็นไปตามหลักการบัญชีที่รับรองทั่วไป ฝ่ายบริหารต้องใช้ในการประมาณและตั้งข้อสมมติฐานหลายประการ ซึ่งมีผลกระทบต่อจำนวนเงินที่เกี่ยวข้องกับรายได้ ค่าใช้จ่ายสินทรัพย์และหนี้สิน และการเปิดเผยข้อมูลเกี่ยวกับสินทรัพย์และหนี้สินที่อาจเกิดขึ้น ซึ่งผลที่เกิดขึ้นจริงอาจแตกต่างไปจากจำนวนที่ประมาณไว้

6

5.15 สัญญาเช่าการเงิน

สัญญาเช่าทรัพย์สินที่ได้โอนความเสี่ยงและผลตอบแทนในความเป็นเจ้าของในทรัพย์สินให้กับบริษัทและบริษัทที่มีความตั้งใจที่จะใช้สิทธิในการซื้อทรัพย์สินเมื่อถึงวันที่ครบกำหนดของสัญญาเช่าถูกบันทึกเป็นสัญญาเช่าการเงิน

ณ วันเริ่มต้นสัญญาเช่าทางการเงิน ต้นทุนของทรัพย์สินถูกบันทึกไว้พร้อมกับภาระผูกพันสำหรับการจ่ายค่าเช่าในอนาคตโดยไม่รวมจำนวนดอกเบี้ย ค่าใช้จ่ายทางการเงินบันทึกเป็นค่าใช้จ่ายในงวดปัจจุบันตามสัดส่วนของยอดคงเหลือ

5.16 ผลประโยชน์พนักงาน

ผลประโยชน์ระยะสั้น

บริษัทรับรู้เงินเดือน ค่าจ้าง โบนัส เงินสมทบกองทุนประกันสังคม และกองทุนสำรองเลี้ยงชีพเป็นค่าใช้จ่ายเมื่อเกิดรายการ

ผลประโยชน์หลังออกจางานของพนักงาน (โครงการสมทบเงิน)

บริษัทและพนักงานได้ร่วมกันจัดตั้งกองทุนสำรองเลี้ยงชีพ ซึ่งประกอบด้วยเงินที่พนักงานจ่ายสะสมและเงินที่บริษัทจ่ายสมทบให้เป็นรายเดือน สิทธิประโยชน์ของกองทุนสำรองเลี้ยงชีพได้แยกออกจากสิทธิประโยชน์ของบริษัท เงินที่บริษัทจ่ายสมทบกองทุนสำรองเลี้ยงชีพบันทึกเป็นค่าใช้จ่ายในปีที่เกิดรายการ

ผลประโยชน์หลังออกจางานของพนักงาน (โครงการผลประโยชน์)

บริษัทมีภาระสำหรับเงินชดเชยที่ต้องจ่ายให้แก่พนักงานเมื่อออกจางานตามกฎหมายแรงงาน และตามระเบียบพนักงานของบริษัท และตามโครงการผลตอบแทนพนักงานอื่นๆ (ถ้ามี) ซึ่งบริษัทถือว่าเงินชดเชยดังกล่าวเป็นโครงการผลประโยชน์หลังออกจางานสำหรับพนักงาน

บริษัทคำนวณหนี้สินตามโครงการผลประโยชน์หลังออกจางานของพนักงาน โดยใช้วิธีคิดลดแต่ละหน่วยที่ประมาณการไว้ (Projected Unit Credit Method) โดยผู้เชี่ยวชาญอิสระได้ทำการประเมินภาระผูกพันดังกล่าวตามหลักคณิตศาสตร์ประกันภัย ซึ่งหลักการประมาณการดังกล่าวต้องใช้ข้อสมมติเกี่ยวกับอัตราการคิดลด อัตราการขึ้นเงินเดือนในอนาคต อัตราการเปลี่ยนแปลงในจำนวนพนักงาน อัตราการมรณะและอัตราเงินเฟ้อ

ผลกำไรหรือขาดทุนจากการประมาณการตามหลักคณิตศาสตร์ประกันภัย (Actuarial gains and losses) สำหรับโครงการผลประโยชน์หลังออกจางานของพนักงานจะรับรู้ทันทีในงบกำไรขาดทุนเบ็ดเสร็จอื่น

6

5.17 การใช้ดุลยพินิจและประมาณการทางบัญชีที่สำคัญ

ในการจัดทำงบการเงินตามมาตรฐานการรายงานทางการเงิน ฝ่ายบริหารจำเป็นต้องใช้ดุลยพินิจและการประมาณการในเรื่องที่มีความไม่แน่นอนเสมอ การใช้ดุลยพินิจและการประมาณการดังกล่าวนี้ส่งผลกระทบต่อจำนวนเงินที่แสดงในงบการเงินและต่อข้อมูลที่แสดงในหมายเหตุประกอบงบการเงิน ผลที่เกิดขึ้นจริงอาจแตกต่างไปจากจำนวนที่ประมาณการไว้ การใช้ดุลยพินิจและการประมาณการที่สำคัญมีดังนี้

ค่าเผื่อหนี้สงสัยจะสูญของลูกหนี้

ในการประมาณค่าเผื่อหนี้สงสัยจะสูญของลูกหนี้ ฝ่ายบริหารจำเป็นต้องใช้ดุลยพินิจในการประมาณการผลขาดทุนที่คาดว่าจะเกิดขึ้นจากลูกหนี้แต่ละราย โดยคำนึงถึงประสบการณ์การเก็บเงินในอดีต อายุของหนี้ที่ค้างและสถานะเศรษฐกิจที่เป็นอยู่ในขณะนั้น เป็นต้น

เรือขนส่งและอุปกรณ์และค่าเสื่อมราคา

ในการคำนวณค่าเสื่อมราคาของเรือขนส่งและอุปกรณ์ ฝ่ายบริหารจำเป็นต้องทำการประมาณอายุการให้ประโยชน์และมูลค่าคงเหลือเมื่อเลิกใช้งานของเรือขนส่งและอุปกรณ์ และต้องทบทวนอายุการให้ประโยชน์และมูลค่าคงเหลือใหม่หากมีการเปลี่ยนแปลงเกิดขึ้น

นอกจากนี้ฝ่ายบริหารจำเป็นต้องสอบทานการด้อยค่าของเรือขนส่งและอุปกรณ์ในแต่ละช่วงเวลาและบันทึกขาดทุนจากการด้อยค่าหากคาดว่ามูลค่าที่คาดว่าจะได้รับคืนต่ำกว่ามูลค่าตามบัญชีของสินทรัพย์นั้น ในการนี้ฝ่ายบริหารจำเป็นต้องใช้ดุลยพินิจที่เกี่ยวกับการคาดการณ์รายได้และค่าใช้จ่ายในอนาคตซึ่งเกี่ยวข้องกับสินทรัพย์นั้น

สินทรัพย์ภาษีเงินได้รอการตัดบัญชี

บริษัทจะรับรู้สินทรัพย์ภาษีเงินได้รอการตัดบัญชีสำหรับผลแตกต่างชั่วคราวที่ใช้หักภาษีและขาดทุนทางภาษีที่ไม่ได้ใช้เมื่อมีความเป็นไปได้ค่อนข้างแน่ว่าจะมีกำไรทางภาษีในอนาคตเพียงพอที่จะใช้ประโยชน์จากผลแตกต่างชั่วคราวและขาดทุนนั้น ในการนี้ฝ่ายบริหารจำเป็นต้องประมาณการว่าควรรับรู้จำนวนสินทรัพย์ภาษีเงินได้รอการตัดบัญชีเป็นจำนวนเท่าใด โดยพิจารณาถึงจำนวนกำไรทางภาษีที่คาดว่าจะเกิดในอนาคตในแต่ละช่วงเวลา

ผลประโยชน์หลังออกจางานของพนักงานตามโครงการผลประโยชน์

หนี้สินตามโครงการผลประโยชน์หลังออกจางานของพนักงานประมาณขึ้นตามหลักคณิตศาสตร์ประกันภัย ซึ่งต้องอาศัยข้อสมมติฐานต่าง ๆ ในการประมาณการนั้น เช่น อัตราคิดลด อัตราการขึ้นเงินเดือนในอนาคต อัตราภาระ และอัตราการเปลี่ยนแปลงในจำนวนพนักงาน เป็นต้น

6

6. มาตรฐานการบัญชีที่มีผลบังคับใช้ในปัจจุบัน

สภาวิชาชีพบัญชีได้ออกมาตรฐานการบัญชี มาตรฐานการรายงานทางการเงิน การตีความมาตรฐานการบัญชีและมาตรฐานการรายงานทางการเงินฉบับปรับปรุงใหม่ ซึ่งมีผลบังคับใช้ตั้งแต่วันที่ออกบรรณานุกรมบัญชีที่เริ่มในหรือหลังวันที่ 1 มกราคม 2560 ดังต่อไปนี้

มาตรฐานการบัญชีฉบับที่ 1 (ปรับปรุง 2559)	เรื่อง การนำเสนอของการเงิน
มาตรฐานการบัญชีฉบับที่ 2 (ปรับปรุง 2559)	เรื่อง สินค้าคงเหลือ
มาตรฐานการบัญชีฉบับที่ 7 (ปรับปรุง 2559)	เรื่อง งบกระแสเงินสด
มาตรฐานการบัญชีฉบับที่ 8 (ปรับปรุง 2559)	เรื่อง นโยบายการบัญชี การเปลี่ยนแปลง ประมาณการทางบัญชีและข้อผิดพลาด
มาตรฐานการบัญชีฉบับที่ 10 (ปรับปรุง 2559)	เรื่อง เหตุการณ์ภายหลังรอบระยะเวลารายงาน
มาตรฐานการบัญชีฉบับที่ 11 (ปรับปรุง 2559)	เรื่อง สัญญาก่อสร้าง
มาตรฐานการบัญชีฉบับที่ 12 (ปรับปรุง 2559)	เรื่อง ภาษีเงินได้
มาตรฐานการบัญชีฉบับที่ 16 (ปรับปรุง 2559)	เรื่อง ที่ดิน อาคารและอุปกรณ์
มาตรฐานการบัญชีฉบับที่ 17 (ปรับปรุง 2559)	เรื่อง สัญญาเช่า
มาตรฐานการบัญชีฉบับที่ 18 (ปรับปรุง 2559)	เรื่อง รายได้
มาตรฐานการบัญชีฉบับที่ 19 (ปรับปรุง 2559)	เรื่อง ผลประโยชน์ของพนักงาน
มาตรฐานการบัญชีฉบับที่ 20 (ปรับปรุง 2559)	เรื่อง การบัญชีสำหรับเงินอุดหนุนจากรัฐบาล และเปิดเผยข้อมูลเกี่ยวกับความช่วยเหลือ จากรัฐบาล
มาตรฐานการบัญชีฉบับที่ 21 (ปรับปรุง 2559)	เรื่อง ผลกระทบจากการเปลี่ยนแปลงของ อัตราแลกเปลี่ยนเงินตราต่างประเทศ
มาตรฐานการบัญชีฉบับที่ 23 (ปรับปรุง 2559)	เรื่อง ต้นทุนการกู้ยืม
มาตรฐานการบัญชีฉบับที่ 24 (ปรับปรุง 2559)	เรื่อง การเปิดเผยข้อมูลเกี่ยวกับบุคคลหรือ กิจการที่เกี่ยวข้องกัน
มาตรฐานการบัญชีฉบับที่ 26 (ปรับปรุง 2559)	เรื่อง การบัญชีและการรายงานโครงการ ผลประโยชน์เมื่อออกจากงาน
มาตรฐานการบัญชีฉบับที่ 27 (ปรับปรุง 2559)	เรื่อง งบการเงินเฉพาะกิจการ
มาตรฐานการบัญชีฉบับที่ 28 (ปรับปรุง 2559)	เรื่อง เงินลงทุนในบริษัทร่วมและการร่วมค้า
มาตรฐานการบัญชีฉบับที่ 29 (ปรับปรุง 2559)	เรื่อง การรายงานทางการเงินในสภาพ เศรษฐกิจที่เงินเฟ้อรุนแรง
มาตรฐานการบัญชีฉบับที่ 33 (ปรับปรุง 2559)	เรื่อง กำไรต่อหุ้น
มาตรฐานการบัญชีฉบับที่ 34 (ปรับปรุง 2559)	เรื่อง การรายงานทางการเงินระหว่างกาล

มาตรฐานการบัญชีฉบับที่ 36 (ปรับปรุง 2559)	เรื่อง การด้อยค่าของสินทรัพย์
มาตรฐานการบัญชีฉบับที่ 37 (ปรับปรุง 2559)	เรื่อง การประมาณการหนี้สิน หนี้สินที่อาจเกิดขึ้นและสินทรัพย์ที่อาจเกิดขึ้น
มาตรฐานการบัญชีฉบับที่ 38 (ปรับปรุง 2559)	เรื่อง สินทรัพย์ไม่มีตัวตน
มาตรฐานการบัญชีฉบับที่ 40 (ปรับปรุง 2559)	เรื่อง อสังหาริมทรัพย์เพื่อการลงทุน
มาตรฐานการบัญชีฉบับที่ 41 (ปรับปรุง 2559)	เรื่อง เกษตรกรรม
มาตรฐานการบัญชีฉบับที่ 104 (ปรับปรุง 2559)	เรื่อง การบัญชีสำหรับการปรับโครงสร้างหนี้ที่มีปัญหา
มาตรฐานการบัญชีฉบับที่ 105 (ปรับปรุง 2559)	เรื่อง การบัญชีสำหรับเงินลงทุนในตราสารหนี้และตราสารทุน
มาตรฐานการบัญชีฉบับที่ 107 (ปรับปรุง 2559)	เรื่อง การแสดงรายการและการเปิดเผยข้อมูลสำหรับเครื่องมือทางการเงิน
มาตรฐานการรายงานทางการเงินฉบับที่ 2 (ปรับปรุง 2559)	เรื่อง การจ่ายโดยใช้หุ้นเป็นเกณฑ์
มาตรฐานการรายงานทางการเงินฉบับที่ 3 (ปรับปรุง 2559)	เรื่อง การรวมธุรกิจ
มาตรฐานการรายงานทางการเงินฉบับที่ 4 (ปรับปรุง 2559)	เรื่อง สัญญาประกันภัย
มาตรฐานการรายงานทางการเงินฉบับที่ 5 (ปรับปรุง 2559)	เรื่อง สินทรัพย์ไม่หมุนเวียนที่ถือไว้เพื่อขายและการดำเนินงานที่ยกเลิก
มาตรฐานการรายงานทางการเงินฉบับที่ 6 (ปรับปรุง 2559)	เรื่อง การสำรวจและประเมินค่าแหล่งทรัพยากรแร่
มาตรฐานการรายงานทางการเงินฉบับที่ 8 (ปรับปรุง 2559)	เรื่อง ส่วนงานดำเนินงาน
มาตรฐานการรายงานทางการเงินฉบับที่ 10 (ปรับปรุง 2559)	เรื่อง งบการเงินรวม
มาตรฐานการรายงานทางการเงินฉบับที่ 11 (ปรับปรุง 2559)	เรื่อง การร่วมกิจการ
มาตรฐานการรายงานทางการเงินฉบับที่ 12 (ปรับปรุง 2559)	เรื่อง การเปิดเผยข้อมูลเกี่ยวกับส่วนได้เสียในกิจการอื่น
มาตรฐานการรายงานทางการเงินฉบับที่ 13 (ปรับปรุง 2559)	เรื่อง การวัดมูลค่ายุติธรรม

การตีความมาตรฐานการบัญชีฉบับที่ 10 (ปรับปรุง 2559)	เรื่อง ความช่วยเหลือจากรัฐบาล-กรณีที่ไม่มีความเกี่ยวข้องอย่างเฉพาะเจาะจงกับกิจกรรมดำเนินงาน
การตีความมาตรฐานการบัญชีฉบับที่ 15 (ปรับปรุง 2559)	เรื่อง สัญญาเช่าดำเนินงาน-สิ่งจูงใจที่ให้แก่ผู้เช่า
การตีความมาตรฐานการบัญชีฉบับที่ 25 (ปรับปรุง 2559)	เรื่อง ภาษีเงินได้-การเปลี่ยนแปลงสถานภาพทางภาษีของกิจการหรือของผู้ถือหุ้น
การตีความมาตรฐานการบัญชีฉบับที่ 27 (ปรับปรุง 2559)	เรื่อง การประเมินหนี้หาสัญญาเช่าที่ทำงานตามรูปแบบกฎหมาย
การตีความมาตรฐานการบัญชีฉบับที่ 29 (ปรับปรุง 2559)	เรื่อง การเปิดเผยข้อมูลของข้อตกลงสัมปทานบริการ
การตีความมาตรฐานการบัญชีฉบับที่ 31 (ปรับปรุง 2559)	เรื่อง รายได้-รายการแลกเปลี่ยนเกี่ยวกับบริการโฆษณา
การตีความมาตรฐานการบัญชีฉบับที่ 32 (ปรับปรุง 2559)	เรื่อง สินทรัพย์ไม่มีตัวตน-ต้นทุนเว็บไซต์
การตีความมาตรฐานการรายงานทางการเงินฉบับที่ 1 (ปรับปรุง 2559)	เรื่อง การเปลี่ยนแปลงในหนี้สินที่เกิดขึ้นจากการรื้อถอน การบูรณะและหนี้สินที่มีลักษณะคล้ายคลึงกัน
การตีความมาตรฐานการรายงานทางการเงินฉบับที่ 4 (ปรับปรุง 2559)	เรื่อง การประเมินว่าข้อตกลงประกอบด้วยสัญญาเช่าหรือไม่
การตีความมาตรฐานการรายงานทางการเงินฉบับที่ 5 (ปรับปรุง 2559)	เรื่อง สิทธิในส่วนได้เสียจากกองทุนการรื้อถอน การบูรณะและการปรับปรุงสภาพแวดล้อม
การตีความมาตรฐานการรายงานทางการเงินฉบับที่ 7 (ปรับปรุง 2559)	เรื่อง การปรับปรุงย้อนหลังภายใต้มาตรฐานการบัญชี ฉบับที่ 29 (ปรับปรุง 2559) เรื่องการรายงานทางการเงินในสภาพเศรษฐกิจที่เงินเฟ้อรุนแรง
การตีความมาตรฐานการรายงานทางการเงินฉบับที่ 10 (ปรับปรุง 2559)	เรื่อง การรายงานทางการเงินระหว่างกาลและการค้ำประกัน
การตีความมาตรฐานการรายงานทางการเงินฉบับที่ 12 (ปรับปรุง 2559)	เรื่อง ข้อตกลงสัมปทานบริการ
การตีความมาตรฐานการรายงานทางการเงินฉบับที่ 13 (ปรับปรุง 2559)	เรื่อง โปรแกรมสิทธิพิเศษแก่ลูกค้า

การตีความมาตรฐานการรายงานทางการเงินฉบับที่ 14 (ปรับปรุง 2559)	เรื่อง ข้อจำกัดสินทรัพย์ตามโครงการ ผลประโยชน์ ข้อกำหนดเงินทุนขั้นต่ำและ ปฏิสัมพันธ์ของรายการเหล่านี้ สำหรับ มาตรฐานการบัญชี ฉบับที่ 19 (ปรับปรุง 2559) เรื่อง ผลประโยชน์ของพนักงาน
การตีความมาตรฐานการรายงานทางการเงินฉบับที่ 15 (ปรับปรุง 2559)	เรื่อง สัญญาสำหรับการก่อสร้าง อสังหาริมทรัพย์
การตีความมาตรฐานการรายงานทางการเงินฉบับที่ 17 (ปรับปรุง 2559)	เรื่อง การจ่ายสินทรัพย์ที่ไม่ใช่เงินสดให้ เจ้าของ
การตีความมาตรฐานการรายงานทางการเงินฉบับที่ 18 (ปรับปรุง 2559)	เรื่อง การโอนสินทรัพย์จากลูกค้า
การตีความมาตรฐานการรายงานทางการเงินฉบับที่ 20 (ปรับปรุง 2559)	เรื่อง ต้นทุนการเปิดหน้าดินในช่วงการผลิต สำหรับเหมืองผิวดิน
การตีความมาตรฐานการรายงานทางการเงินฉบับที่ 21 (ปรับปรุง 2559)	เรื่อง เงินที่นำส่งรัฐ

ฝ่ายบริหารของบริษัท ได้ประเมินแล้วเห็นว่ามาตรฐานการบัญชี มาตรฐานการรายงานทางการเงิน การตีความมาตรฐานการบัญชีและการตีความมาตรฐานการรายงานทางการเงินที่ปรับปรุงใหม่ข้างต้น ไม่มีผลกระทบอย่างเป็นทางการเป็นสาระสำคัญต่องบการเงินสำหรับปีปัจจุบัน

7. รายการบัญชีกับบุคคลหรือกิจการที่เกี่ยวข้องกัน

บริษัทมีรายการบัญชีกับบุคคลหรือกิจการที่เกี่ยวข้องกัน สินทรัพย์ หนี้สิน รายได้ ต้นทุนและค่าใช้จ่าย ส่วนหนึ่งของบริษัทเกิดขึ้นจากรายการกับกิจการที่เกี่ยวข้องกันดังกล่าว กิจการเหล่านี้เกี่ยวข้องกัน โดยการมี ผู้ถือหุ้นบางส่วนและ/หรือกรรมการร่วมกัน ผลของรายการดังกล่าวซึ่งเป็นรายการปกติธุรกิจ ได้รวมไว้ใน งบการเงินนี้ตามมูลฐานที่ตกลงร่วมกัน โดยบริษัทและกิจการที่เกี่ยวข้อง

ลักษณะความสัมพันธ์ระหว่างบริษัทกับบุคคลหรือกิจการที่เกี่ยวข้องกัน	
รายชื่อบุคคลหรือกิจการที่เกี่ยวข้องกัน	ลักษณะความสัมพันธ์
บุคคลที่เกี่ยวข้องกัน	
นายทวีศิลป์ ชินะพัฒน์วงศ์	เป็นผู้ถือหุ้นและกรรมการบริษัท
นางชุตติภา กลิ่นสุวรรณ	เป็นผู้ถือหุ้นและกรรมการบริษัท

๒

รายการบัญชีที่มีสาระสำคัญระหว่างบริษัทกับบุคคลหรือกิจการที่เกี่ยวข้องกัน ซึ่งได้รวมไว้ในงบการเงินสำหรับปีสิ้นสุดวันที่ 31 ธันวาคม 2560 และ 2559 มีดังนี้

	เกณฑ์กำหนดราคา	บาท	
		2560	2559
บุคคลหรือกิจการที่เกี่ยวข้องกัน			
รายการซื้อสินทรัพย์และบริการอื่น			
ค่าเช่าสำนักงาน			
นางชุตติภา กลิ่นสุวรรณ	ราคาที่ตกลงกัน	1,680,000.00	1,680,000.00
รายการขายสินทรัพย์			
นางชุตติภา กลิ่นสุวรรณ	ราคาที่ตกลงกัน	-	450,000.00
นายทวีศิลป์ จินะพัฒน์วงศ์	ราคาที่ตกลงกัน	-	350,000.00

ค่าตอบแทนผู้บริหาร

ค่าตอบแทนผู้บริหารนี้เป็นผลประโยชน์ที่จ่ายให้แก่ผู้บริหารของบริษัท ประกอบด้วยค่าตอบแทนที่เป็นตัวเงินได้แก่ เงินเดือนและผลประโยชน์ที่เกี่ยวข้อง รวมไปถึงผลประโยชน์ตอบแทนในรูปแบบอื่น ทั้งนี้ผู้บริหารของบริษัทหมายถึงบุคคลที่กำหนดตามกฎหมายว่าด้วยหลักทรัพย์และตลาดหลักทรัพย์

ค่าตอบแทนผู้บริหารสำหรับปีสิ้นสุดวันที่ 31 ธันวาคม 2560 และ 2559 มีดังนี้

	บาท	
	2560	2559
ค่าตอบแทนผู้บริหาร		
ผลประโยชน์ระยะสั้น	12,619,151.00	11,004,426.00
ผลประโยชน์หลังออกจากงาน	145,779.00	45,475.00
รวม	12,764,930.00	11,049,901.00

8. เงินสดและรายการเทียบเท่าเงินสด

เงินสดและรายการเทียบเท่าเงินสด ประกอบด้วย

	บาท	
	2560	2559
เงินสดย่อย	405,151.78	600,511.33
เงินฝากกระแสรายวัน	24,209,561.49	2,502,369.59
เงินฝากออมทรัพย์	83,363,469.70	37,528,327.94
รวม	107,978,182.97	40,631,208.86

เงินฝากออมทรัพย์ดังกล่าวข้างต้นได้รับดอกเบี้ยในอัตราลอยตัวตามอัตราที่ธนาคารกำหนด

9. ลูกหนี้การค้าและลูกหนี้อื่น

ลูกหนี้การค้าและลูกหนี้อื่น ประกอบด้วย

	บาท	
	2560	2559
ลูกหนี้การค้า-แยกตามอายุหนี้ที่ค้างชำระ		
- ในประเทศ		
ยังไม่ถึงกำหนดชำระ	37,733,273.44	33,517,988.60
ค้างชำระ:		
น้อยกว่า 3 เดือน	21,019,988.38	5,422,285.64
มากกว่า 3 - 6 เดือน	3,493,626.91	-
รวม	62,246,888.73	38,940,274.24
- ต่างประเทศ		
ยังไม่ถึงกำหนดชำระ	-	2,554,067.91
ค้างชำระ:		
น้อยกว่า 3 เดือน	315,594.84	-
รวม	315,594.84	2,554,067.91
รวมลูกหนี้การค้า	62,562,483.57	41,494,342.15
หัก ค่าเผื่อหนี้สงสัยจะสูญ	-	-
รวมลูกหนี้การค้า - สุทธิ	62,562,483.57	41,494,342.15
ลูกหนี้อื่น		
- รายได้ค่าขนส่งค้างรับ	4,625,483.17	-
- เงินทดรองจ่ายอื่น	1,297.22	119,823.29
- ค่าใช้จ่ายล่วงหน้า	2,778,942.56	2,638,388.06
- อื่นๆ	6,500.00	170,782.00
รวม	7,412,222.95	2,928,993.35
รวมลูกหนี้การค้าและลูกหนี้อื่น - สุทธิ	69,974,706.52	44,423,335.50

๒

ณ วันที่ 31 ธันวาคม 2560 และ 2559 ค่าเผื่อนี้สงฆ์จะสูญมีรายการเคลื่อนไหว ดังนี้

	บาท	
	2560	2559
ค่าเผื่อนี้สงฆ์จะสูญ		
ต้นปี	-	1,948,157.86
รายการเพิ่ม (ลด) ในระหว่างปี	-	-
ตัดหนี้สูญในระหว่างปี	-	(1,948,157.86)
ปลายปี	-	-

10. วัสดุและของใช้สิ้นเปลืองสำหรับเรือขนส่ง

วัสดุและของใช้สิ้นเปลืองสำหรับเรือขนส่ง ประกอบด้วย

	บาท	
	2560	2559
น้ำมันเชื้อเพลิง	12,510,378.47	12,177,316.22
อะไหล่และวัสดุสิ้นเปลือง	2,923,698.69	3,169,361.45
รวม	15,434,077.16	15,346,677.67

11. เรือขนส่งและอุปกรณ์

11.1 สำหรับปี 2560 เรือขนส่งและอุปกรณ์ ประกอบด้วย

	บาท						
	เรือขนส่ง และส่วน ปรับปรุง	รายจ่ายในการ ซ่อมแซมเรือ ครั้งใหญ่	ส่วนปรับปรุง อาคารเช่า	เครื่องตกแต่ง ติดตั้งและอุปกรณ์ เรือและสำนักงาน	ยานพาหนะ	สินทรัพย์ ระหว่างทำ	รวม
รวม							
1 มกราคม 2560	1,507,504,710.62	36,429,359.51	2,112,530.21	41,242,325.18	4,561,729.00	-	1,591,850,654.52
ซื้อเพิ่ม	262,227,666.36	34,787,988.34	-	3,639,487.16	-	-	300,655,141.86
รับโอน/โอนออก	-	-	-	-	-	-	-
ขาย/ตัดจำหน่าย	(177,928,963.07)	(35,029,359.51)	-	(9,382,540.76)	-	-	(222,340,863.34)
31 ธันวาคม 2560	1,591,803,413.91	36,187,988.34	2,112,530.21	35,499,271.58	4,561,729.00	-	1,670,164,933.04
ค่าเสื่อมราคาสะสมและค่าตัดจำหน่ายสะสม							
1 มกราคม 2560	515,858,017.47	21,086,399.14	2,112,529.21	31,739,364.97	3,779,543.77	-	574,575,854.56
ค่าเสื่อมราคาและค่าตัด จำหน่ายสำหรับปี	78,590,988.33	19,414,600.19	-	3,486,857.41	195,545.81	-	101,687,991.74
รับโอน/โอนออก	-	-	-	-	-	-	-
ขาย/ตัดจำหน่าย	(140,822,613.52)	(33,039,400.67)	-	(8,861,668.04)	-	-	(182,723,682.23)
31 ธันวาคม 2560	453,626,392.28	7,461,598.66	2,112,529.21	26,364,554.34	3,975,089.58	-	493,540,164.07
มูลค่าสุทธิตามบัญชี							
31 ธันวาคม 2560	1,138,177,021.63	28,726,389.68	1.00	9,134,717.24	586,639.42	-	1,176,624,768.97

6

11.2 สำหรับปี 2559 เรือขนส่งและอุปกรณ์ ประกอบด้วย

	บาท						รวม
	เรือขนส่ง และส่วนปรับปรุง	รายจ่ายในการ ซ่อมแซมเรือ ครั้งใหญ่	ส่วนปรับปรุง อาคารเช่า	เครื่องคกแต่ง ติดตั้งและอุปกรณ์ เรือและสำนักงาน	ยานพาหนะ	สินทรัพย์ ระหว่างทำ	
ราคาทุน							
1 มกราคม 2559	922,727,082.20	28,920,571.95	2,112,530.21	39,221,371.45	12,046,973.00	160,669,461.15	1,165,697,989.96
ซื้อเพิ่ม	201,288,984.51	11,083,500.00	-	4,958,739.70	-	253,778,955.66	471,110,179.87
รับโอน/โอนออก	414,448,416.81	-	-	-	-	(414,448,416.81)	-
ขาย/ตัดจำหน่าย	(30,959,772.90)	(3,574,712.44)	-	(2,937,785.97)	(7,485,244.00)	-	(44,957,515.31)
31 ธันวาคม 2559	1,507,504,710.62	36,429,359.51	2,112,530.21	41,242,325.18	4,561,729.00	-	1,591,850,654.52
ค่าเสื่อมราคาสะสมและค่าตัดจำหน่ายสะสม							
1 มกราคม 2559	485,416,425.47	9,467,879.08	2,112,529.21	30,433,268.55	11,069,240.00	-	538,499,342.31
ค่าเสื่อมราคาและค่าตัด จำหน่ายสำหรับปี	57,847,854.55	14,156,384.91	-	3,985,682.21	195,545.77	-	76,185,467.44
รับโอน/โอนออก	-	-	-	-	-	-	-
ขาย/ตัดจำหน่าย	(27,406,262.55)	(2,537,864.85)	-	(2,679,585.79)	(7,485,242.00)	-	(40,108,955.19)
31 ธันวาคม 2559	515,858,017.47	21,086,399.14	2,112,529.21	31,739,364.97	3,779,543.77	-	574,575,854.56
มูลค่าสุทธิตามบัญชี							
31 ธันวาคม 2559	991,646,693.15	15,342,960.37	1.00	9,502,960.21	782,185.23	-	1,017,274,799.96

ค่าเสื่อมราคาและค่าตัดจำหน่ายของเรือขนส่งและอุปกรณ์ที่รวมอยู่ในงบกำไรขาดทุนเบ็ดเสร็จของปี

	บาท	
	2560	2559
ค่าเสื่อมราคาและค่าตัดจำหน่าย กำไร (ขาดทุน) จากการจำหน่ายสินทรัพย์	101,687,991.74	76,185,467.44
	8,965,569.53	5,039,087.72

บริษัท ได้นำเรือขนส่งเฉพาะลำซึ่งมีมูลค่าตามบัญชีสุทธิ ณ วันที่ 31 ธันวาคม 2560 และ 2559 จำนวนเงิน 1,129.35 ล้านบาท และ 1,001.84 ล้านบาท ตามลำดับ ไปค้ำประกันเงินกู้ยืมจากธนาคารและสถาบันการเงิน (ดูหมายเหตุประกอบงบการเงินข้อ 16)

ในปี 2559 บริษัท ได้บันทึกคอกเบี้ยเป็นส่วนหนึ่งของต้นทุนเรือขนส่งจำนวน 6,423,831.49 บาท ต้นทุนการกู้ยืมนี้เป็นต้นทุนการกู้ยืมที่เกิดขึ้นจริงของเงินที่กู้มา โดยเฉพาะเพื่อการต่อเรือขนส่ง โดยคำนวณจากอัตราดอกเบี้ยที่กู้ยืมเป็นทุนซึ่งเป็นอัตราดอกเบี้ยถ่วงเฉลี่ยถ่วงน้ำหนักของเงินกู้ทั้งสิ้นที่กู้มาเพื่อวัตถุประสงค์เฉพาะในอัตราร้อยละ 5.50 ต่อปี

ณ วันที่ 1 มกราคม 2559 บริษัท ได้แยกส่วนประกอบของเรือขนส่งที่ต่อใหม่ตามประมาณอายุการให้ประโยชน์ของสินทรัพย์ โดยใช้วิธีเปลี่ยนทันทีเป็นต้นไป การเปลี่ยนแปลงนี้มีผลทำให้กำไรสำหรับปีสิ้นสุดวันที่ 31 ธันวาคม 2559 ลดลงประมาณ 2.04 ล้านบาท และกำไรต่อหุ้นขั้นพื้นฐานลดลง 2.04 บาทต่อหุ้น

บริษัท ได้แก้ไขข้อผิดพลาดจากการประมาณการมูลค่าซากของเรือขนส่งที่มีข้อมูลใหม่ตั้งแต่วันที่ 1 มกราคม 2558 โดยผลกระทบจากการแก้ไขข้อผิดพลาดดังกล่าวได้แสดงไว้ตามหมายเหตุประกอบงบการเงินข้อ 30

6

ณ วันที่ 31 ธันวาคม 2560 และ 2559 บริษัทมีสินทรัพย์ที่ตัดค่าเสื่อมราคาหมดแล้ว แต่ยังคงใช้งานอยู่ดังนี้

	บาท	
	2560	2559
ราคาทุน		
เรือขนส่งและส่วนปรับปรุง	204,328,168.03	367,000,399.62
ส่วนปรับปรุงอาคารเช่า	2,112,530.21	2,112,530.21
เครื่องตกแต่งติดตั้งและอุปกรณ์เรือและสำนักงาน	21,000,621.76	22,417,974.31
ยานพาหนะ	3,584,000.00	3,584,000.00
รวม	231,025,320.00	395,114,904.14

12. สินทรัพย์ไม่มีตัวตน

สินทรัพย์ไม่มีตัวตน ประกอบด้วย

	บาท			
	ยอดตามบัญชี ณ 1 ม.ค. 60	จำนวนที่ เพิ่มขึ้น	จำนวนที่ ลดลง	ยอดตามบัญชี ณ 31 ธ.ค. 60
ราคาทุน				
โปรแกรมคอมพิวเตอร์	36,915.00	2,770,787.66	-	2,807,702.66
หัก ตัดจำหน่ายสะสม				
โปรแกรมคอมพิวเตอร์	(8,404.28)	(356,960.22)	-	(365,364.50)
สินทรัพย์ไม่มีตัวตน - สุทธิ	28,510.72			2,442,338.16

	บาท			
	ยอดตามบัญชี ณ 1 ม.ค. 59	จำนวนที่ เพิ่มขึ้น	จำนวนที่ ลดลง	ยอดตามบัญชี ณ 31 ธ.ค. 59
ราคาทุน				
โปรแกรมคอมพิวเตอร์	-	36,915.00	-	36,915.00
หัก ตัดจำหน่ายสะสม				
โปรแกรมคอมพิวเตอร์	-	(8,404.28)	-	(8,404.28)
สินทรัพย์ไม่มีตัวตน - สุทธิ	-			28,510.72

	บาท	
	2560	2559
ค่าตัดจำหน่ายที่รวมอยู่ในงบกำไรขาดทุนเบ็ดเสร็จสำหรับปี	356,960.22	8,404.28

6

13. สินทรัพย์ภายใต้การตัดบัญชีและหนี้สินภายใต้การตัดบัญชี

การเปลี่ยนแปลงของสินทรัพย์ภายใต้การตัดบัญชีและหนี้สินภายใต้การตัดบัญชี สำหรับปีสิ้นสุดวันที่ 31 ธันวาคม 2560 และ 2559 สรุปได้ดังนี้

	บาท			ยอดตามบัญชี ณ วันที่ 31 ธันวาคม 2560
	ยอดตามบัญชี ณ วันที่ 31 ธันวาคม 2559	รายได้ (ค่าใช้จ่าย) ในระหว่างปี		
		ในกำไรขาดทุน	ในกำไรขาดทุน เบ็ดเสร็จอื่น	
สินทรัพย์ภายใต้การตัดบัญชี :				
ภาระผูกพันผลประโยชน์พนักงาน	689,524.20	(401,184.17)	51,136.60	339,476.63
รวม	689,524.20	(401,184.17)	51,136.60	339,476.63
หนี้สินภายใต้การตัดบัญชี :				
ค่าเสื่อมราคาของสินทรัพย์ถาวร	(8,209,540.80)	308,704.15	-	(7,900,836.65)
รวม	(8,209,540.80)	308,704.15	-	(7,900,836.65)
สินทรัพย์ (หนี้สิน) ภายใต้การตัดบัญชี - สุทธิ	(7,520,016.60)	(92,480.02)	51,136.60	(7,561,360.02)

	บาท			ยอดตามบัญชี ณ วันที่ 31 ธันวาคม 2559
	ยอดตามบัญชี ณ วันที่ 31 ธันวาคม 2558	รายได้ (ค่าใช้จ่าย) ในระหว่างปี		
		ในกำไรขาดทุน	ในกำไรขาดทุน เบ็ดเสร็จอื่น	
สินทรัพย์ภายใต้การตัดบัญชี :				
ลูกหนี้การค้า	389,631.57	(389,631.57)	-	-
ภาระผูกพันผลประโยชน์พนักงาน	210,497.20	94,980.12	384,046.88	689,524.20
รวม	600,128.77	(294,651.45)	384,046.88	689,524.20
หนี้สินภายใต้การตัดบัญชี :				
ค่าเสื่อมราคาของสินทรัพย์ถาวร	(4,174,945.35)	(4,034,595.45)	-	(8,209,540.80)
รวม	(4,174,945.35)	(4,034,595.45)	-	(8,209,540.80)
สินทรัพย์ (หนี้สิน) ภายใต้การตัดบัญชี - สุทธิ	(3,574,816.58)	(4,329,246.90)	384,046.88	(7,520,016.60)

14. เงินเบิกเกินบัญชีจากสถาบันการเงิน

ณ วันที่ 31 ธันวาคม 2560 และ 2559 บริษัทมีวงเงินเบิกเกินบัญชีกับธนาคารแห่งหนึ่งจำนวน 10 ล้านบาท มีอัตราดอกเบี้ย Prime Rate ค้ำประกัน โดยกรรมการบริษัท

6

15. หนี้สินตามสัญญาเช่าการเงิน

ภาระหนี้สินตามสัญญาเช่าการเงิน มีรายละเอียดดังนี้

	บาท					
	2560			2559		
	เงินต้น	ดอกเบี้ยรอดตัด	ยอดจ่ายชำระ	เงินต้น	ดอกเบี้ยรอดตัด	ยอดจ่ายชำระ
ถึงกำหนดจ่ายชำระภายในหนึ่งปี	177,390.82	8,873.18	186,264.00	169,845.87	16,418.13	186,264.00
ถึงกำหนดจ่ายชำระหลังจาก หนึ่งปีแต่ไม่เกินห้าปี	107,056.05	1,559.04	108,615.09	284,446.86	10,432.23	294,879.09
รวม	284,446.87	10,432.22	294,879.09	454,292.73	26,850.36	481,143.09

กรรมสิทธิ์ในทรัพย์สินที่ซื้อภายใต้สัญญาเช่าการเงินจะโอนกรรมสิทธิ์เป็นของบริษัทเมื่อบริษัทได้ชำระเงินงวดสุดท้ายแล้ว

ณ วันที่ 31 ธันวาคม 2560 และ 2559 บริษัทมีสัญญาเช่าทางการเงินที่เป็นสัญญาเช่าซื้อกับบริษัทในประเทศจำนวน 1 ฉบับ สัญญาดังกล่าวสิ้นสุดในปี 2562 โดยมีอัตราดอกเบี้ยร้อยละ 4.35 ต่อปี

16. เงินกู้ยืมระยะยาวจากสถาบันการเงิน

บัญชีเงินกู้ยืมระยะยาวจากสถาบันการเงิน ประกอบด้วย

	บาท	
	2560	2559
เงินกู้ยืมระยะยาวต้นปี	491,790,300.00	237,396,200.00
รับเงินกู้ยืมในระหว่างปี	359,000,000.00	299,660,000.00
จ่ายชำระเงินกู้ยืมในระหว่างปี	(81,030,800.00)	(45,265,900.00)
เงินกู้ยืมระยะยาวปลายปี	769,759,500.00	491,790,300.00
หัก ส่วนที่ถึงกำหนดชำระภายใน 1 ปี	(115,302,100.00)	(71,350,800.00)
เงินกู้ยืมระยะยาว - สุทธิ	654,457,400.00	420,439,500.00

๕

เรือ	วงเงิน	อัตราดอกเบี้ย ร้อยละ	เงื่อนไขการจ่ายชำระ	คงเหลือ ณ 31 ธันวาคม 2560
1.) เรือ วี.แอล.11 วัสดุประสงค์ ซื้อเรือ	89.10 ล้านบาท	Prime Rate ต่อปี	ผ่อนชำระ 81 งวด งวดละ 1,100,000 บาท	ชำระเสร็จสิ้นแล้วใน เดือนสิงหาคม 2558
ปรับปรุงเรือ	21.42 ล้านบาท	Prime Rate ต่อปี	ผ่อนชำระ 81 งวด งวดละ 264,500 บาท	ชำระเสร็จสิ้นแล้วใน เดือนกุมภาพันธ์ 2559
2.) เรือ วี.แอล.12 วัสดุประสงค์ ซื้อเรือ	64.46 ล้านบาท	สิบแปดเดือนแรก อัตราดอกเบี้ย ร้อยละเท่ากับ Prime Rate - 1.00 ต่อปี เดือนที่สิบเก้าเป็นต้นไป อัตราดอกเบี้ย ร้อยละเท่ากับ Prime Rate - 0.75 ต่อปี	ผ่อนชำระ 93 งวด แบ่งเป็น งวดที่ 1 - 92 งวดละ 661,000 บาท งวดที่ 93 งวดละ 643,000 บาท	3,287,000.00 บาท
ซ่อมแซมและ ปรับปรุงเรือ	16.00 ล้านบาท	สิบแปดเดือนแรก อัตราดอกเบี้ย ร้อยละเท่ากับ Prime Rate - 1.00 ต่อปี เดือนที่สิบเก้าเป็นต้นไป อัตราดอกเบี้ย ร้อยละเท่ากับ Prime Rate - 0.75 ต่อปี	ผ่อนชำระ 93 งวด แบ่งเป็น งวดที่ 1 - 92 งวดละ 172,000 บาท งวดที่ 93 งวดละ 76,000 บาท	1,208,000.00 บาท
3.) เรือ วี.แอล.14 วัสดุประสงค์ ซื้อเรือ	59.88 ล้านบาท	หกสิบเดือนแรก อัตราดอกเบี้ย ร้อยละเท่ากับ Prime Rate - 1.25 ต่อปี เดือนที่หกสิบเอ็ดเป็นต้นไป อัตราดอกเบี้ย ร้อยละเท่ากับ Prime Rate - 0.75 ต่อปี	ผ่อนชำระ 69 งวด แบ่งเป็น งวดที่ 1 - 68 งวดละ 868,000 บาท งวดที่ 69 งวดละ 858,300 บาท	7,802,300.00 บาท
4.) เรือ วี.แอล.15 วัสดุประสงค์ ซื้อเรือ	50.18 ล้านบาท	Prime Rate - 0.75 ต่อปี	ผ่อนชำระ 57 งวด งวดละ 880,300 บาท	13,203,400.00 บาท
ซ่อมแซมและ ปรับปรุงเรือ	16.00 ล้านบาท	Prime Rate - 0.75 ต่อปี	ผ่อนชำระ 93 งวด งวดละ 2,420,000 บาท งวดที่ 1 - 26 งวดละ 600,000 บาท งวดที่ 27 งวดละ 400,000 บาท	ชำระเสร็จสิ้นแล้วใน เดือนมกราคม 2560

6

เรือ	วงเงิน	อัตราดอกเบี้ย ร้อยละ	เงื่อนไขการชำระ	คงเหลือ ณ 31 ธันวาคม 2560
5.) เรือ วี.แอล.16 วัตถุประสงค์ ซื้อเรือ	141.82 ล้านบาท	Prime Rate - 0.75 ต่อปี	ผ่อนชำระ 108 งวด แบ่งเป็น งวดที่ 1 - 107 งวดละ 1,313,200 บาท งวดที่ 108 งวดละ 1,307,600 บาท (กำหนดชำระงวดแรกเดือนสิงหาคม 2559)	119,495,600.00 บาท
6.) เรือ วี.แอล.17 วัตถุประสงค์ ซื้อเรือ	166.00 ล้านบาท	Prime Rate - 0.75 ต่อปี	ผ่อนชำระ 108 งวด แบ่งเป็น งวดที่ 1 - 107 งวดละ 1,550,000 บาท งวดที่ 108 งวดละ 150,000 บาท (กำหนดชำระงวดแรกเดือนมิถุนายน 2560)	155,150,000.00 บาท
7.) เรือ ชุดิกา 5 วัตถุประสงค์ ซื้อเรือ	133.66 ล้านบาท	Prime Rate - 0.75 ต่อปี	ผ่อนชำระ 120 งวด แบ่งเป็น งวดที่ 1 - 119 งวดละ 1,113,900 บาท งวดที่ 120 งวดละ 1,105,900 บาท (กำหนดชำระงวดแรกเดือนมกราคม 2560)	120,293,200.00 บาท
8.) เรือ วี.แอล.18 วัตถุประสงค์ ซื้อเรือ	166.00 ล้านบาท	Prime Rate - 0.75 ต่อปี	ผ่อนชำระ 108 งวด แบ่งเป็น งวดที่ 1 - 107 งวดละ 1,550,000 บาท งวดที่ 108 ชำระส่วนที่เหลือทั้งจำนวน (กำหนดชำระงวดแรกเดือนพฤษภาคม 2561)	125,000,000.00 บาท
9.) เรือ วี.แอล.19 วัตถุประสงค์ ซื้อเรือ	225.00 ล้านบาท	Prime Rate - 1.25 ต่อปี	ผ่อนชำระ 93 งวด งวดละ 2,420,000 บาท (กำหนดชำระงวดแรกเดือนกันยายน 2560)	215,320,000.00 บาท
ซ่อมแซมและ ปรับปรุงเรือ	9.00 ล้านบาท	Prime Rate - 1.25 ต่อปี	ผ่อนชำระ 33 งวด งวดละ 273,000 บาท (กำหนดชำระงวดแรกเดือนมกราคม 2561)	9,000,000.00 บาท

เงินกู้ดังกล่าวข้างต้น ค้ำประกัน โดยเรือขนส่งเฉพาะลำ ที่โครงการและกรรมการของบริษัท

ข้อปฏิบัติอื่นที่สำคัญตามสัญญา

บริษัทต้องปฏิบัติตามเงื่อนไขที่สัญญาเงินกู้กำหนดในเรื่องที่สำคัญ ได้แก่ การรักษาอัตราส่วนหนี้สินรวมต่อส่วนของผู้ถือหุ้นไม่เกิน 2.5 เท่า และการยกเลิกประโยชน์จากการทำประกันภัยทรัพย์สินของบริษัทให้แก่ผู้ให้กู้ และไม่จำหน่าย จ่าย โอน จำนอง จำนำ โอนสิทธิเรียกร้องและวางไว้เป็นหลักประกันการชำระหนี้ด้วยวิธีการใดๆ ก่อให้เกิดภาระติดพันที่มีผลทำให้บุคคลอื่นมีสิทธิเหนือทรัพย์สินของผู้กู้ ไม่ลดทอนจุดทะเลเบียน

6

17. ภาวะผูกพันผลประโยชน์พนักงาน

ภาวะผูกพันผลประโยชน์พนักงาน มีรายละเอียดดังนี้
งบแสดงฐานะการเงิน

	บาท	
	2560	2559
ภาวะผูกพันผลประโยชน์พนักงาน ณ วันที่ 1 มกราคม	3,447,621.00	1,052,486.00
ต้นทุนบริการปัจจุบันและดอกเบี้ย	406,913.00	474,900.62
ผลประโยชน์จ่ายโดยโครงการ	(354,560.00)	-
ผล (กำไร) ขาดทุนจากการประมาณการตามหลักคณิตศาสตร์		
ประกันภัย	255,683.00	1,920,234.38
ภาวะผูกพันผลประโยชน์พนักงาน ณ วันที่ 31 ธันวาคม	3,755,657.00	3,447,621.00

ค่าใช้จ่ายที่รับรู้ในงบกำไรขาดทุนเบ็ดเสร็จ
สำหรับปีสิ้นสุดวันที่ 31 ธันวาคม 2560 และ 2559

	บาท	
	2560	2559
ต้นทุนบริการปัจจุบัน		
ต้นทุนจากการขนส่ง	132,351.00	395,594.62
ค่าใช้จ่ายในการบริหาร	27,010.00	3,534.00
ค่าตอบแทนผู้บริหาร	145,779.00	45,475.00
	305,140.00	444,603.62
ดอกเบี้ยจากภาวะผูกพัน	101,773.00	30,297.00
รวม	406,913.00	474,900.62

ข้อสมมติหลักในการประมาณการตามหลักคณิตศาสตร์ประกันภัย

	ร้อยละ	
	2560	2559
อัตราคิดลด	1.87	2.71
อัตราการขึ้นเงินเดือน	5.38	4.83
อัตราหมุนเวียนพนักงาน	จำแนกตามช่วงอายุ	จำแนกตามช่วงอายุ
อัตรากรมรณะ	ร้อยละ 10 ของตาราง มรณะไทย พ.ศ. 2560	ร้อยละ 10 ของตาราง มรณะไทย พ.ศ. 2551
อัตราการทุพพลภาพ	ร้อยละ 10 ของตาราง มรณะไทย พ.ศ. 2560	ร้อยละ 10 ของตาราง มรณะไทย พ.ศ. 2551

6

การวิเคราะห์ความอ่อนไหวของข้อมูลสมมติฐานหลักที่ใช้ในการคำนวณ
สำหรับปีสิ้นสุดวันที่ 31 ธันวาคม 2560 และ 2559 ประกอบด้วย

	บาท	
	มูลค่าปัจจุบันของภาระผูกพัน	ผลประโยชน์พนักงาน
	2560	2559
<u>อัตราคิดลด</u>		
เพิ่มขึ้นร้อยละ 0.50	3,704,550.00	3,363,982.00
ลดลงร้อยละ 0.50	3,808,631.00	3,536,237.00
<u>อัตราการขึ้นเงินเดือน</u>		
เพิ่มขึ้นร้อยละ 0.50	3,804,413.00	3,535,969.00
ลดลงร้อยละ 0.50	3,708,142.00	3,365,245.00
<u>อัตราการหมุนเวียน</u>		
เพิ่มขึ้นร้อยละ 0.50	3,702,401.00	3,354,433.00
ลดลงร้อยละ 0.50	3,811,427.00	3,547,068.00

18. ค่าใช้จ่ายภาษีเงินได้

18.1 ส่วนประกอบหลักของค่าใช้จ่าย (รายได้) ภาษีเงินได้

สำหรับปีสิ้นสุดวันที่ 31 ธันวาคม 2560 และ 2559 ประกอบด้วย

	บาท	
	2560	2559
ค่าใช้จ่ายภาษีเงินได้ที่แสดงอยู่ในกำไรขาดทุน :		
ภาษีเงินได้ของปีปัจจุบัน :		
ภาษีเงินได้นิติบุคคลสำหรับปี	8,266,820.58	3,709,618.82
ภาษีเงินได้รอการตัดบัญชี :		
การเปลี่ยนแปลงของผลต่างชั่วคราว		
ที่รับรู้เมื่อเริ่มแรกและที่กลับรายการ	92,480.02	4,454,894.64
รวม	8,359,300.60	8,164,513.46
ค่าใช้จ่าย (รายได้) ภาษีเงินได้ที่แสดงอยู่ในกำไรขาดทุนเบ็ดเสร็จอื่น :		
ภาษีเงินได้รอการตัดบัญชี :		
ผลกำไร (ขาดทุน) จากการประมาณการตามหลัก		
คณิตศาสตร์ประกันภัย	(51,136.60)	(384,046.88)
รวม	(51,136.60)	(384,046.88)

๒

18.2 การกระทบยอดระหว่างจำนวนค่าใช้จ่ายภาษีเงินได้ และผลคูณของกำไรทางบัญชีกับอัตรากำไรที่ใช้สำหรับปีสิ้นสุดวันที่ 31 ธันวาคม 2560 และ 2559 สรุปได้ดังนี้

	บาท	
	2560	2559
กำไรทางบัญชีสำหรับปี	81,969,251.20	87,543,824.00
อัตรากำไรที่ใช้ (%)	20%	20%
ค่าใช้จ่ายภาษีเงินได้คำนวณตามอัตรากำไรที่ใช้	16,393,850.24	17,508,764.80
รายการกระทบยอด		
ผลกระทบทางภาษีของค่าใช้จ่ายที่ไม่สามารถนำมาหักในการคำนวณกำไรทางภาษี		
- ค่าใช้จ่ายที่ไม่อนุญาตให้ถือเป็นรายจ่ายในการคำนวณกำไรทางภาษี	311,895.01	605,075.76
ผลกระทบทางภาษีของรายได้หรือกำไรที่ไม่ต้องนำมาคำนวณกำไรทางภาษี		
- กำไรของกิจการที่ได้รับการส่งเสริมการลงทุนที่ได้รับยกเว้น	(8,276,951.85)	(9,924,684.10)
- ค่าใช้จ่ายที่หักเป็นรายจ่ายได้เพิ่มในทางภาษี	(69,492.80)	(24,643.00)
รวมรายการกระทบยอด	(8,034,549.64)	(9,344,251.34)
รวมค่าใช้จ่ายภาษีเงินได้	8,359,300.60	8,164,513.46

18.3 การกระทบยอดระหว่างอัตรากำไรที่แท้จริงถัวเฉลี่ยและอัตรากำไรที่ใช้สำหรับปีสิ้นสุดวันที่ 31 ธันวาคม 2560 และ 2559 สรุปได้ดังนี้

	2560		2559	
	จำนวนภาษี (บาท)	อัตรากำไร (%)	จำนวนภาษี (บาท)	อัตรากำไร (%)
กำไรทางบัญชีก่อนค่าใช้จ่ายภาษีเงินได้สำหรับปี	81,969,251.20		87,543,824.00	
ค่าใช้จ่ายภาษีเงินได้ตามอัตรากำไรที่ใช้	16,393,850.24	20.00	17,508,764.80	20.00
รายการกระทบยอด	(8,034,549.64)	(9.80)	(9,344,251.34)	(10.67)
ค่าใช้จ่ายภาษีเงินได้ตามอัตรากำไรที่แท้จริงถัวเฉลี่ย	8,359,300.60	10.20	8,164,513.46	9.33

19. สำรองตามกฎหมาย

ตามข้อกำหนดแห่งประมวลกฎหมายแพ่งและพาณิชย์ บริษัทจะต้องจัดสรรเงินจำนวนร้อยละ 5 ของกำไรทุกคราวที่มีการประกาศจ่ายเงินปันผลไว้เป็นทุนสำรองตามกฎหมายจนกว่าทุนสำรองนี้มีจำนวนเท่ากับร้อยละ 10 ของทุนจดทะเบียน สำรองกฎหมายนี้จะนำไปจ่ายเงินปันผลไม่ได้

20. การจัดสรรกำไรสะสม

สำหรับปี 2560

ตามรายงานการประชุมวิสามัญผู้ถือหุ้นครั้งที่ 3/2560 เมื่อวันที่ 12 ธันวาคม 2560 ที่ประชุมมีมติให้บริษัทจ่ายเงินปันผลระหว่างกาลจากผลการดำเนินงานของปี 2559 ให้แก่ผู้ถือหุ้น ในอัตราหุ้นละ 95.00 บาท เป็นจำนวนเงิน 95,000,000.00 บาท และจัดสรรเงินกำไรสะสมเป็นทุนสำรองตามกฎหมาย จำนวน 3,800,000.00 บาท

21. สิทธิประโยชน์ที่ได้รับจากการส่งเสริมการลงทุน

บริษัทได้รับสิทธิประโยชน์จากการได้รับการส่งเสริมการลงทุนจากคณะกรรมการส่งเสริมการลงทุนตามพระราชบัญญัติส่งเสริมการลงทุน พ.ศ. 2520 ในกิจการขนส่งมวลชนและสินค้าขนาดใหญ่ ดังนี้

	เรือวี.แอล.11	เรือวี.แอล.12	เรือวี.แอล.14	เรือวี.แอล.15	เรือวี.แอล.16	เรือวี.แอล.17	เรือวี.แอล.18	เรือชุกติกา5	เรือวี.แอล.19
เลขที่บัตรส่งเสริมการลงทุน	2077(2)/2551	1483(2)/2553	2287(2)/2554	2679(2)/2556	1707(2)/2558	59-0313-1-00-1-0	59-0312-1-00-1-0	60-0737-0-00-1-2	60-0721-1-00-1-0
ลงวันที่	21 พ.ย. 2551	3 พ.ย. 2553	19 ต.ค. 2554	25 พ.ย. 2556	8 มิ.ย. 2558	26 ก.พ. 2559	26 ก.พ. 2559	4 ก.ค. 2560	3 ก.ค. 2560
สิทธิประโยชน์หลักๆ ที่จะได้รับตามบัตรส่งเสริมฯ									
1. ได้รับยกเว้นอากรขาเข้าสำหรับเครื่องจักร(เรือ)เคลื่อนน้ำเข้าภายในวันที่	21 พ.ค. 2554	3 พ.ย. 2555	19 เม.ย. 2557	25 พ.ค. 2559	8 ธ.ค. 2560	26 ต.ค. 2561	26 ต.ค. 2561	24 ก.พ. 2559	3 ม.ค. 2563
2. ได้รับยกเว้นภาษีเงินได้บุคคลธรรมดาสำหรับกำไรสุทธิที่ได้รับจากการประกอบกิจการที่ได้รับการส่งเสริม มีกำหนดเวลา 8 ปี นับตั้งแต่วันที่เริ่มมีรายได้จากการประกอบกิจการนั้น ซึ่งก็คือวันที่	26 พ.ค. 2552	23 ก.ค. 2553	21 พ.ย. 2555	1 ธ.ค. 2557	9 ก.ย. 2558	17 ต.ค. 2559	1 ธ.ค. 2559	29 พ.ค. 2560 *	10 ต.ค. 2560
3. อื่นๆ	ตามที่ระบุในบัตรส่งเสริมฯ	ตามที่ระบุในบัตรส่งเสริมฯ	ตามที่ระบุในบัตรส่งเสริมฯ	ตามที่ระบุในบัตรส่งเสริมฯ	ตามที่ระบุในบัตรส่งเสริมฯ	ตามที่ระบุในบัตรส่งเสริมฯ	ตามที่ระบุในบัตรส่งเสริมฯ	ตามที่ระบุในบัตรส่งเสริมฯ	ตามที่ระบุในบัตรส่งเสริมฯ

*สำหรับเรือชุกติกา 5 ให้ได้รับสิทธิประโยชน์จากการประกอบกิจการที่ได้รับการส่งเสริมถึงวันที่ 20 กุมภาพันธ์ 2567 ซึ่งเป็นสิทธิเดิมก่อนการขอโอนกิจการที่ได้รับตามบัตรส่งเสริม เลขที่ 2169(2)/2555 ลงวันที่ 24 สิงหาคม 2555

ทั้งนี้ บริษัทฯ จะต้องปฏิบัติตามเงื่อนไขที่กำหนดในบัตรส่งเสริมการลงทุน

6

รายได้จากการขนส่งสำหรับปีสิ้นสุดวันที่ 31 ธันวาคม 2560 และ 2559 ประกอบด้วย

	รายได้จากการขนส่ง (บาท)					
	2560			2559		
	กิจการที่ได้รับ การส่งเสริม	กิจการที่ไม่ได้ รับการส่งเสริม	รวม	กิจการที่ได้รับ การส่งเสริม	กิจการที่ไม่ได้ รับการส่งเสริม	รวม
รายได้จากการขนส่ง						
- ในประเทศ	366,203,894.51	124,975,606.07	491,179,500.58	249,299,024.49	143,890,610.03	393,189,634.52
- ต่างประเทศ	46,744,950.57	144,487,938.76	191,232,889.33	84,742,363.59	140,107,404.35	224,849,767.94
รายได้อื่น	4,426,401.26	21,625,889.10	26,052,290.36	480,093.25	11,632,886.27	12,112,979.52
รวม	417,375,246.34	291,089,433.93	708,464,680.27	334,521,481.33	295,630,900.65	630,152,381.98

22. ค่าใช้จ่ายตามลักษณะ

รายการค่าใช้จ่ายแบ่งตามลักษณะประกอบด้วยรายการค่าใช้จ่ายที่สำคัญดังต่อไปนี้

	บาท	
	2560	2559
ค่าน้ำมันเชื้อเพลิง	215,316,696.33	182,583,954.59
ค่าซ่อมแซมและบำรุงรักษา	29,456,105.94	35,615,252.57
ค่าใช้จ่ายเกี่ยวกับพนักงาน	127,356,204.69	116,814,945.86
ค่าเสื่อมราคาและค่าตัดจำหน่าย	102,044,951.96	76,193,871.72
ค่าพิธีการเดินเรือ	55,552,507.23	52,988,906.56
อื่นๆ	64,078,174.83	63,134,695.14
	593,804,640.98	527,331,626.44

23. กำไรต่อหุ้นขั้นพื้นฐาน

กำไรต่อหุ้นขั้นพื้นฐานคำนวณโดยการหารกำไรสุทธิสำหรับปีด้วยจำนวนหุ้นสามัญถัวเฉลี่ยที่ถ่วงน้ำหนักที่ออกและเรียกชำระแล้วในระหว่างปี

	2560	2559
กำไรสุทธิที่เป็นของผู้ถือหุ้นสามัญ (บาท)	73,609,950.60	79,379,310.54
จำนวนหุ้นสามัญถัวเฉลี่ยถ่วงน้ำหนัก (หุ้น)	1,000,000	1,000,000
กำไรต่อหุ้นขั้นพื้นฐาน (บาทต่อหุ้น)	73.61	79.38

24. กองทุนสำรองเลี้ยงชีพ

บริษัทได้จัดตั้งกองทุนสำรองเลี้ยงชีพพนักงานสำหรับพนักงานประจำทั้งหมดของบริษัทตามความในพระราชบัญญัติกองทุนสำรองเลี้ยงชีพ พ.ศ. 2530

พนักงานและบริษัทจ่ายสมทบเข้าเงินกองทุนตามโครงการนี้ในอัตราร้อยละของเงินเดือนของพนักงานแต่ละคน พนักงานจะได้รับส่วนที่บริษัทสมทบตามระเบียบและข้อบังคับของเงินกองทุนและตามระยะเวลาการทำงานกับบริษัท บริษัทได้แต่งตั้งผู้จัดการกองทุนเพื่อบริหารกองทุนตามข้อกำหนดในพระราชบัญญัติกองทุนสำรองเลี้ยงชีพ พ.ศ. 2530

บริษัทจ่ายสมทบเข้ากองทุนสำรองเลี้ยงชีพสำหรับปีสิ้นสุดวันที่ 31 ธันวาคม 2560 และ 2559 เป็นจำนวนเงิน 1,156,561.00 บาท และ 925,454.21 บาท ตามลำดับ

25. การเปิดเผยข้อมูลสำหรับเครื่องมือทางการเงิน

25.1 การบริหารความเสี่ยงทางการเงิน

บริษัทบริหารความเสี่ยงทางการเงินที่อาจเกิดขึ้นในสินทรัพย์ทางการเงินและหนี้สินทางการเงินตามปกติธุรกิจ โดยใช้ระบบการจัดการและการควบคุมภายในองค์กรโดยทั่วไป และไม่ได้ประกอบธุรกรรมตราสารอนุพันธ์ทางการเงินใด ๆ เพื่อการค้าหรือการเก็งกำไร

25.2 ความเสี่ยงด้านการให้สินเชื่อ

บริษัทมีความเสี่ยงด้านการให้สินเชื่อที่เกี่ยวข้องกับลูกหนี้การค้า ฝ่ายบริหารควบคุมความเสี่ยงนี้โดยการกำหนดให้มีนโยบายและวิธีการในการควบคุมสินเชื่อที่เหมาะสม ดังนั้น บริษัทไม่คาดว่าจะได้รับความเสียหายที่เป็นสาระสำคัญจากการเก็บเงินจากลูกหนี้ดังกล่าว นอกเหนือไปจากที่ได้ตั้งค่าเผื่อหนี้สงสัยจะสูญไว้แล้ว

25.3 ความเสี่ยงจากอัตราดอกเบี้ย

บริษัทมีความเสี่ยงจากอัตราดอกเบี้ยเนื่องจากมีเงินฝากสถาบันการเงิน ทั้งนี้สินทรัพย์และหนี้สินทางการเงินส่วนใหญ่มีอัตราดอกเบี้ยที่ปรับขึ้นลงตามอัตราตลาดหรือมีอัตราดอกเบี้ยคงที่ซึ่งใกล้เคียงกับอัตราตลาดในปัจจุบัน อย่างไรก็ตามบริษัทเชื่อว่าความผันผวนของอัตราดอกเบี้ยในตลาดในอนาคตจะไม่ส่งผลกระทบต่อผลการดำเนินงานและกระแสเงินสดของกิจการ บริษัทมิได้ใช้ตราสารอนุพันธ์ทางการเงินอื่นเพื่อป้องกันความเสี่ยงดังกล่าว

ณ วันที่ 31 ธันวาคม 2560 และ 2559 มูลค่าตามบัญชีของสินทรัพย์และหนี้สินทางการเงินที่สำคัญสามารถจัดตามประเภทอัตราดอกเบี้ยได้ดังนี้

	บาท			
	2560			
	อัตราดอกเบี้ย ปรับขึ้นลง ตามอัตราตลาด	อัตราดอกเบี้ย คงที่	ไม่มี อัตราดอกเบี้ย	รวม
สินทรัพย์ทางการเงิน				
เงินสดและรายการเทียบเท่าเงินสด	86,424,172.23	-	21,554,010.74	107,978,182.97
ลูกหนี้การค้าและลูกหนี้อื่น	-	-	69,974,706.52	69,974,706.52
หนี้สินทางการเงิน				
เจ้าหนี้การค้าและเจ้าหนี้อื่น	-	-	50,486,159.96	50,486,159.96
หนี้สินตามสัญญาเช่าการเงิน	-	284,446.87	-	284,446.87
เงินกู้ยืมระยะยาวจากสถาบันการเงิน	769,759,500.00	-	-	769,759,500.00
	บาท			
	2559			
	อัตราดอกเบี้ย ปรับขึ้นลง ตามอัตราตลาด	อัตราดอกเบี้ย คงที่	ไม่มี อัตราดอกเบี้ย	รวม
สินทรัพย์ทางการเงิน				
เงินสดและรายการเทียบเท่าเงินสด	37,603,373.77	-	3,027,835.09	40,631,208.86
ลูกหนี้การค้าและลูกหนี้อื่น	-	-	44,423,335.50	44,423,335.50
เงินฝากธนาคารที่คิดภาระผูกพัน	716,655.82	-	-	716,655.82
หนี้สินทางการเงิน				
เจ้าหนี้การค้าและเจ้าหนี้อื่น	-	-	58,131,335.55	58,131,335.55
หนี้สินตามสัญญาเช่าการเงิน	-	454,292.73	-	454,292.73
เงินกู้ยืมระยะยาวจากสถาบันการเงิน	491,790,300.00	-	-	491,790,300.00

25.4 ความเสี่ยงจากอัตราแลกเปลี่ยน

บริษัทมีความเสี่ยงจากอัตราแลกเปลี่ยนเงินตราต่างประเทศ เนื่องจากบริษัทมีธุรกรรมที่เป็นเงินตราต่างประเทศ ซึ่งบริษัทไม่ได้ทำสัญญาป้องกันความเสี่ยงไว้

ณ วันที่ 31 ธันวาคม 2560 บริษัทมีรายการที่เป็นเงินตราต่างประเทศคงเหลืออยู่ ดังนี้

รายการ	สกุลเงิน	จำนวนเงินตราต่างประเทศ (หลักหน่วย)	มูลค่ายุติธรรม (บาท)
เงินสดและรายการเทียบเท่าเงินสด	USD	226,949.70	7,378,915.01
ลูกหนี้การค้าและลูกหนี้อื่น	USD	9,706.25	315,594.84
เจ้าหนี้การค้าและเจ้าหนี้อื่น	USD	178,317.51	5,857,230.91
	SGD	2,336.00	57,767.88

6

25.5 ความเสี่ยงด้านสภาพคล่อง

บริษัทมีการควบคุมความเสี่ยงจากการขาดสภาพคล่อง โดยการรักษาระดับของเงินสดและรายการเทียบเท่าเงินสดให้เพียงพอต่อการดำเนินงานของบริษัท รวมทั้งจัดหางบการเงินสินเชื่อระยะสั้นจากสถาบันการเงินต่าง ๆ เพื่อสำรองในกรณีที่มีความจำเป็นและเพื่อลดผลกระทบจากความผันผวนของกระแสเงินสด

25.6 การวัดมูลค่ายุติธรรม

บริษัทใช้วิธีราคาตลาดในการวัดมูลค่ายุติธรรมของสินทรัพย์และหนี้สินซึ่งมาตรฐานการรายงานทางการเงินที่เกี่ยวข้องกำหนดให้ต้องวัดมูลค่าด้วยมูลค่ายุติธรรม ยกเว้นในกรณีที่ไม่มีตลาดที่มีสภาพคล่อง หรือ ไม่สามารถหาราคาเสนอซื้อขายในตลาดที่มีสภาพคล่องได้ บริษัทจะใช้วิธีราคาทุนหรือวิธีรายได้ในการวัดมูลค่ายุติธรรมของสินทรัพย์และหนี้สินดังกล่าวแทน

ลำดับชั้นของมูลค่ายุติธรรม

- ระดับที่ 1 ใช้ข้อมูลราคาเสนอซื้อขาย (ไม่ต้องปรับปรุง) ในตลาดที่มีสภาพคล่องสำหรับสินทรัพย์หรือหนี้สินอย่างเดียวกัน
- ระดับที่ 2 ใช้ข้อมูลอื่นนอกเหนือจากราคาเสนอซื้อขายซึ่งรวมอยู่ในระดับ 1 ที่สามารถสังเกตได้ โดยตรง (ได้แก่ ข้อมูลราคาตลาด) หรือโดยอ้อม (ได้แก่ ข้อมูลที่คำนวณมาจากราคาตลาด) สำหรับสินทรัพย์หรือหนี้สินนั้น
- ระดับที่ 3 ใช้ข้อมูลที่ไม่สามารถสังเกตได้ เช่น ข้อมูลเกี่ยวกับกระแสเงินในอนาคตที่กิจการประมาณขึ้น

26. ข้อมูลทางการเงินจำแนกตามส่วนงาน

บริษัทดำเนินธุรกิจหลักในส่วนงานดำเนินงานที่รายงานเพียงส่วนงานเดียว คือบริการขนส่งสินค้าประเภทน้ำมัน ซึ่งผลการดำเนินงานได้รับการสอบทานอย่างสม่ำเสมอโดยผู้มีอำนาจตัดสินใจสูงสุดด้านการดำเนินงานซึ่งก็คือกรรมการผู้จัดการ เพื่อใช้ในการตัดสินใจในการจัดสรรทรัพยากรให้กับส่วนงานและประเมินผลการปฏิบัติงาน บริษัทประเมินผลการปฏิบัติงานของส่วนงานดำเนินงานโดยใช้เกณฑ์ผลกำไรหรือขาดทุนของส่วนงานดำเนินงานซึ่งเป็นเกณฑ์เดียวกับที่ใช้ในการวัดกำไรหรือขาดทุนจากการดำเนินงานในงบการเงิน ดังนั้น รายได้ กำไรจากการดำเนินงาน และสินทรัพย์ทั้งหมดที่แสดงอยู่ในงบการเงินจึงถือเป็นการรายงานตามส่วนงานดำเนินงานแล้ว

ข้อมูลเกี่ยวกับเขตภูมิศาสตร์

รายการบริการขนส่งสินค้าของบริษัทเป็นการให้บริการขนส่งสินค้าแนวชายฝั่งทะเลทั้งในประเทศและต่างประเทศบริเวณแถบเอเชียตะวันออกเฉียงใต้ แสดงได้ดังนี้

	บาท	
	2560	2559
รายได้จากการขนส่งในประเทศ	491,179,500.58	393,189,634.52
รายได้จากการขนส่งต่างประเทศ	191,232,889.33	224,849,767.94
รวมรายได้จากการขนส่งสุทธิ	682,412,389.91	618,039,402.46

๒

ข้อมูลเกี่ยวกับลูกค้ารายใหญ่

ณ วันที่ 31 ธันวาคม 2560 และ 2559 บริษัทมีรายได้จากลูกค้ารายใหญ่ 3 ราย และ 2 ราย ตามลำดับ จากรายได้ค่าบริการขนส่งที่เกินกว่าร้อยละ 10 เป็นจำนวนเงินรวม 480.64 ล้านบาท สำหรับปี 2560 และ 342.51 ล้านบาท สำหรับปี 2559

27. ภาระผูกพันและหนี้สินที่อาจเกิดขึ้นในภายหลัง

ณ วันที่ 31 ธันวาคม 2560 บริษัทมีภาระผูกพันและหนี้สินที่อาจเกิดขึ้นในภายหลัง ดังนี้

- 27.1 บริษัทมีภาระผูกพันในการให้ธนาคารออกหนังสือค้ำประกันต่อการทำเรือแห่งประเทศไทย และ กรมเจ้าท่า จำนวน 820,000.00 บาท
- 27.2 บริษัทมีภาระผูกพันจากการทำสัญญาจ้างเรือขนส่งน้ำมันกับบริษัททั้งในและต่างประเทศ จำนวน 6 แห่ง ระยะเวลาตั้งแต่ 1 - 3 ปี โดยมีอัตราค่าขนส่งตามที่ระบุในสัญญา

28. การบริหารจัดการทุน

วัตถุประสงค์ในการบริหารจัดการทุนที่สำคัญของบริษัทคือ การจัดให้มีซึ่งโครงสร้างทางการเงินที่เหมาะสมและการดำรงไว้ซึ่งความสามารถในการดำเนินธุรกิจอย่างต่อเนื่อง

งบแสดงฐานะการเงิน ณ วันที่ 31 ธันวาคม 2560 และ 2559 บริษัทมีอัตราส่วนหนี้สินต่อทุนเท่ากับ 1.57:1 และ 1.01:1 ตามลำดับ

29. มาตรฐานการบัญชีปรับปรุงใหม่ที่ยังไม่มีผลบังคับใช้ในปัจจุบัน

สภาวิชาชีพบัญชีได้ออกประกาศสภาวิชาชีพบัญชี ซึ่งลงประกาศในราชกิจจานุเบกษาแล้ว ให้ใช้มาตรฐานการบัญชี มาตรฐานการรายงานทางการเงิน การตีความมาตรฐานการบัญชีและการตีความมาตรฐานการรายงานทางการเงินฉบับปรับปรุงใหม่

โดยมีผลบังคับใช้ถือปฏิบัติกับงบการเงินสำหรับรอบระยะเวลาบัญชีที่เริ่มต้นในหรือหลังวันที่ 1 มกราคม 2561 เป็นต้นไป มีดังต่อไปนี้

มาตรฐานการบัญชีฉบับที่ 1 (ปรับปรุง 2560)	เรื่อง การนำเสนองบการเงิน
มาตรฐานการบัญชีฉบับที่ 2 (ปรับปรุง 2560)	เรื่อง สินค้าคงเหลือ
มาตรฐานการบัญชีฉบับที่ 7 (ปรับปรุง 2560)	เรื่อง งบกระแสเงินสด
มาตรฐานการบัญชีฉบับที่ 8 (ปรับปรุง 2560)	เรื่อง นโยบายการบัญชี การเปลี่ยนแปลง ประมาณการทางบัญชีและข้อผิดพลาด
มาตรฐานการบัญชีฉบับที่ 10 (ปรับปรุง 2560)	เรื่อง เหตุการณ์ภายหลังรอบระยะเวลารายงาน
มาตรฐานการบัญชีฉบับที่ 11 (ปรับปรุง 2560)	เรื่อง สัญญาก่อสร้าง
มาตรฐานการบัญชีฉบับที่ 12 (ปรับปรุง 2560)	เรื่อง ภาษีเงินได้
มาตรฐานการบัญชีฉบับที่ 16 (ปรับปรุง 2560)	เรื่อง ที่ดิน อาคารและอุปกรณ์
มาตรฐานการบัญชีฉบับที่ 17 (ปรับปรุง 2560)	เรื่อง สัญญาเช่า
มาตรฐานการบัญชีฉบับที่ 18 (ปรับปรุง 2560)	เรื่อง รายได้

มาตรฐานการบัญชีฉบับที่ 19 (ปรับปรุง 2560)	เรื่อง ผลประโยชน์ของพนักงาน
มาตรฐานการบัญชีฉบับที่ 20 (ปรับปรุง 2560)	เรื่อง การบัญชีสำหรับเงินอุดหนุนจากรัฐบาล และเปิดเผยข้อมูลเกี่ยวกับความช่วยเหลือจากรัฐบาล
มาตรฐานการบัญชีฉบับที่ 21 (ปรับปรุง 2560)	เรื่อง ผลกระทบจากการเปลี่ยนแปลงของอัตราแลกเปลี่ยนเงินตราต่างประเทศ
มาตรฐานการบัญชีฉบับที่ 23 (ปรับปรุง 2560)	เรื่อง ต้นทุนการกู้ยืม
มาตรฐานการบัญชีฉบับที่ 24 (ปรับปรุง 2560)	เรื่อง การเปิดเผยข้อมูลเกี่ยวกับบุคคลหรือกิจการที่เกี่ยวข้องกัน
มาตรฐานการบัญชีฉบับที่ 26 (ปรับปรุง 2560)	เรื่อง การบัญชีและการรายงาน โครงการผลประโยชน์เมื่อออกจากงาน
มาตรฐานการบัญชีฉบับที่ 27 (ปรับปรุง 2560)	เรื่อง งบการเงินเฉพาะกิจการ
มาตรฐานการบัญชีฉบับที่ 28 (ปรับปรุง 2560)	เรื่อง เงินลงทุนในบริษัทร่วมและการร่วมค้า
มาตรฐานการบัญชีฉบับที่ 29 (ปรับปรุง 2560)	เรื่อง การรายงานทางการเงินในสภาพเศรษฐกิจที่เงินเฟ้อรุนแรง
มาตรฐานการบัญชีฉบับที่ 33 (ปรับปรุง 2560)	เรื่อง กำไรต่อหุ้น
มาตรฐานการบัญชีฉบับที่ 34 (ปรับปรุง 2560)	เรื่อง การรายงานทางการเงินระหว่างกาล
มาตรฐานการบัญชีฉบับที่ 36 (ปรับปรุง 2560)	เรื่อง การด้อยค่าของสินทรัพย์
มาตรฐานการบัญชีฉบับที่ 37 (ปรับปรุง 2560)	เรื่อง การประมาณการหนี้สิน หนี้สินที่อาจเกิดขึ้นและสินทรัพย์ที่อาจเกิดขึ้น
มาตรฐานการบัญชีฉบับที่ 38 (ปรับปรุง 2560)	เรื่อง สินทรัพย์ไม่มีตัวตน
มาตรฐานการบัญชีฉบับที่ 40 (ปรับปรุง 2560)	เรื่อง อสังหาริมทรัพย์เพื่อการลงทุน
มาตรฐานการบัญชีฉบับที่ 41 (ปรับปรุง 2560)	เรื่อง เกษตรกรรม
มาตรฐานการรายงานทางการเงินฉบับที่ 2 (ปรับปรุง 2560)	เรื่อง การจ่ายโดยใช้หุ้นเป็นเกณฑ์
มาตรฐานการรายงานทางการเงินฉบับที่ 3 (ปรับปรุง 2560)	เรื่อง การรวมธุรกิจ
มาตรฐานการรายงานทางการเงินฉบับที่ 4 (ปรับปรุง 2560)	เรื่อง สัญญาประกันภัย

มาตรฐานการรายงานทางการเงินฉบับที่ 5 (ปรับปรุง 2560)	เรื่อง สิ้นทรัพย์ไม่หมุนเวียนที่ถือไว้เพื่อขาย และการดำเนินงานที่ยกเลิก
มาตรฐานการรายงานทางการเงินฉบับที่ 6 (ปรับปรุง 2560)	เรื่อง การสำรวจและประเมินค่าแหล่งทรัพยากร แร่
มาตรฐานการรายงานทางการเงินฉบับที่ 8 (ปรับปรุง 2560)	เรื่อง ส่วนงานดำเนินงาน
มาตรฐานการรายงานทางการเงินฉบับที่ 10 (ปรับปรุง 2560)	เรื่อง งบการเงินรวม
มาตรฐานการรายงานทางการเงินฉบับที่ 11 (ปรับปรุง 2560)	เรื่อง การร่วมการทำงาน
มาตรฐานการรายงานทางการเงินฉบับที่ 12 (ปรับปรุง 2560)	เรื่อง การเปิดเผยข้อมูลเกี่ยวกับส่วนได้เสียใน กิจการอื่น
มาตรฐานการรายงานทางการเงินฉบับที่ 13 (ปรับปรุง 2560)	เรื่อง การวัดมูลค่ายุติธรรม
การตีความมาตรฐานการบัญชีฉบับที่ 10 (ปรับปรุง 2560)	เรื่อง ความช่วยเหลือจากรัฐบาล-กรณีที่ไม่มี ความเกี่ยวข้องอย่างเฉพาะเจาะจงกับกิจกรรม ดำเนินงาน
การตีความมาตรฐานการบัญชีฉบับที่ 15 (ปรับปรุง 2560)	เรื่อง สัญญาเช่าดำเนินงาน-สิ่งจูงใจที่ให้แก่ผู้ เช่า
การตีความมาตรฐานการบัญชีฉบับที่ 25 (ปรับปรุง 2560)	เรื่อง ภาษีเงินได้-การเปลี่ยนแปลงสถานภาพ ทางภาษีของกิจการหรือของผู้ถือหุ้น
การตีความมาตรฐานการบัญชีฉบับที่ 27 (ปรับปรุง 2560)	เรื่อง การประเมินเนื้อหาสัญญาเช่าที่เพิ่มขึ้น ตามรูปแบบกฎหมาย
การตีความมาตรฐานการบัญชีฉบับที่ 29 (ปรับปรุง 2560)	เรื่อง การเปิดเผยข้อมูลของข้อตกลงสัมปทาน บริการ
การตีความมาตรฐานการบัญชีฉบับที่ 31 (ปรับปรุง 2560)	เรื่อง รายได้-รายการแลกเปลี่ยนเกี่ยวกับ บริการโฆษณา
การตีความมาตรฐานการบัญชีฉบับที่ 32 (ปรับปรุง 2560)	เรื่อง สิ้นทรัพย์ไม่มีตัวตน-ต้นทุนเว็บไซต์
การตีความมาตรฐานการรายงานทางการเงินฉบับที่ 1 (ปรับปรุง 2560)	เรื่อง การเปลี่ยนแปลงในหนี้สินที่เกิดขึ้นจาก การรีดถอน การบูรณะและหนี้สินที่มีลักษณะ คล้ายคลึงกัน
การตีความมาตรฐานการรายงานทางการเงินฉบับที่ 4 (ปรับปรุง 2560)	เรื่อง การประเมินว่าข้อตกลงประกอบด้วย สัญญาเช่าหรือไม่

6

- การตีความมาตรฐานการรายงานทางการเงินฉบับที่ 5 เรื่อง สิทธิในส่วนได้เสียจากกองทุนการรื้อถอน การบูรณะและการปรับปรุงสภาพแวดล้อม (ปรับปรุง 2560)
- การตีความมาตรฐานการรายงานทางการเงินฉบับที่ 7 เรื่อง การปรับปรุงย้อนหลังภายใต้มาตรฐานการบัญชี ฉบับที่ 29 (ปรับปรุง 2560) เรื่องการรายงานทางการเงินในสภาพเศรษฐกิจที่เงินเฟ้อรุนแรง (ปรับปรุง 2560)
- การตีความมาตรฐานการรายงานทางการเงินฉบับที่ 10 เรื่อง การรายงานทางการเงินระหว่างกาลและการด้อยค่า (ปรับปรุง 2560)
- การตีความมาตรฐานการรายงานทางการเงินฉบับที่ 12 เรื่อง ข้อตกลงสัมปทานบริการ (ปรับปรุง 2560)
- การตีความมาตรฐานการรายงานทางการเงินฉบับที่ 13 เรื่อง โปรแกรมสิทธิพิเศษแก่ลูกค้า (ปรับปรุง 2560)
- การตีความมาตรฐานการรายงานทางการเงินฉบับที่ 14 เรื่อง ข้อจำกัดสินทรัพย์ตามโครงการผลประโยชน์ ข้อกำหนดเงินทุนขั้นต่ำและปฏิสัมพันธ์ของรายการเหล่านี้ สำหรับมาตรฐานการบัญชี ฉบับที่ 19 (ปรับปรุง 2560) เรื่อง ผลประโยชน์ของพนักงาน (ปรับปรุง 2560)
- การตีความมาตรฐานการรายงานทางการเงินฉบับที่ 15 เรื่อง สัญญาสำหรับการก่อสร้าง อสังหาริมทรัพย์ (ปรับปรุง 2560)
- การตีความมาตรฐานการรายงานทางการเงินฉบับที่ 17 เรื่อง การขายสินทรัพย์ที่ไม่ใช่เงินสดให้เจ้าของ (ปรับปรุง 2560)
- การตีความมาตรฐานการรายงานทางการเงินฉบับที่ 18 เรื่อง การโอนสินทรัพย์จากลูกค้า (ปรับปรุง 2560)
- การตีความมาตรฐานการรายงานทางการเงินฉบับที่ 20 เรื่อง ต้นทุนการเปิดหน้าดินในช่วงการผลิต สำหรับเหมืองผิวดิน (ปรับปรุง 2560)
- การตีความมาตรฐานการรายงานทางการเงินฉบับที่ 21 เรื่อง เงินที่นำส่งรัฐ (ปรับปรุง 2560)

ฝ่ายบริหารของบริษัทเชื่อว่ามาตรฐานการบัญชี มาตรฐานการรายงานทางการเงิน การตีความมาตรฐานการบัญชีและการตีความมาตรฐานการรายงานทางการเงินที่ปรับปรุงใหม่ข้างต้นจะ ไม่มีผลกระทบอย่างเป็นทางการสำคัญต่อการเงินเมื่อนำมาถือปฏิบัติ

30. การแก้ไขงบการเงินที่ได้ออกไปแล้ว

บริษัท ได้มีการแก้ไขข้อมูลทางการเงินเสมือนที่ออกไปแล้วตามรายงานผู้สอบบัญชีฉบับลงวันที่ 18 กันยายน 2561 เนื่องจากได้มีการปรับปรุงย้อนหลังเกี่ยวกับการประมาณการมูลค่าซากของเรือขนส่งที่มีข้อมูลใหม่สำหรับการประมาณมูลค่าซากของเรือขนส่งตั้งแต่ปี 2558 ซึ่งเดิมบริษัท ได้บันทึกโดยใช้วิธีเปลี่ยนทันที ทั้งนี้ผลกระทบจากการแก้ไขข้อผิดพลาดทางการเงินบัญชีดังกล่าวมีผลกระทบของการปรับปรุงรายการเพิ่มขึ้น (ลดลง) จากที่เคยรายงานไว้ ดังนี้

	บาท		
	ณ วันที่ 31 ธันวาคม 2560	ณ วันที่ 31 ธันวาคม 2559	ณ วันที่ 1 มกราคม 2559
<u>งบแสดงฐานะการเงิน</u>			
เรือขนส่งและอุปกรณ์เพิ่มขึ้น (ลดลง)	29,080,788.02	41,047,703.99	20,874,726.73
สินทรัพย์ภาษีเงินได้รอการตัดบัญชี	-	(689,524.20)	(600,128.77)
หนี้สินภาษีเงินได้รอการตัดบัญชีเพิ่มขึ้น (ลดลง)	5,816,157.61	7,520,016.60	3,574,816.58
กำไรสะสมเพิ่มขึ้น (ลดลง)	23,264,630.41	32,838,163.19	16,699,781.38

	บาท	
	2560	2559
<u>งบกำไรขาดทุนเบ็ดเสร็จ</u>		
<u>กำไรหรือขาดทุน :</u>		
กำไรจากการจำหน่ายสินทรัพย์เพิ่มขึ้น (ลดลง)	(18,561,989.97)	-
ต้นทุนจากการขนส่งเพิ่มขึ้น (ลดลง)	(6,595,074.00)	(20,172,977.26)
ค่าใช้จ่ายภาษีเงินได้เพิ่มขึ้น (ลดลง)	(2,393,383.19)	4,034,595.45
กำไรสำหรับปีเพิ่มขึ้น (ลดลง)	(9,573,532.78)	16,138,381.81
กำไรต่อหุ้นขั้นพื้นฐานเพิ่มขึ้น (ลดลง)	(9.57)	16.14

31. การอนุมัติงบการเงิน

งบการเงินนี้ได้รับอนุมัติให้ออกโดยคณะกรรมการของบริษัทเมื่อวันที่ 13 พฤศจิกายน 2561

๒

บริษัท วิ.แอส.เอ็นเตอร์ไพรส์ จำกัด (มหาชน)

งบการเงิน
สำหรับปีสิ้นสุดวันที่ 31 ธันวาคม 2561

รายงานของผู้สอบบัญชีรับอนุญาต

เสนอ ผู้ถือหุ้นและคณะกรรมการ
บริษัท วี.แอล.เอ็นเตอร์ไพรส์ จำกัด (มหาชน)

ความเห็น

ข้าพเจ้าได้ตรวจสอบงบการเงินของ บริษัท วี.แอล.เอ็นเตอร์ไพรส์ จำกัด (มหาชน) (บริษัท) ซึ่งประกอบด้วยงบแสดงฐานะการเงิน ณ วันที่ 31 ธันวาคม 2561 งบกำไรขาดทุนเบ็ดเสร็จ งบแสดงการเปลี่ยนแปลงส่วนของผู้ถือหุ้นและงบกระแสเงินสดสำหรับปีสิ้นสุดวันเดียวกันและหมายเหตุประกอบงบการเงิน รวมถึงหมายเหตุสรุปนโยบายการบัญชีที่สำคัญ

ข้าพเจ้าเห็นว่า งบการเงินข้างต้นนี้แสดงฐานะการเงินของ บริษัท วี.แอล.เอ็นเตอร์ไพรส์ จำกัด (มหาชน) ณ วันที่ 31 ธันวาคม 2561 และผลการดำเนินงานและกระแสเงินสดสำหรับปีสิ้นสุดวันเดียวกันโดยถูกต้องตามที่ควรในสาระสำคัญตามมาตรฐานการรายงานทางการเงิน

เกณฑ์ในการแสดงความเห็น

ข้าพเจ้าได้ปฏิบัติตามตรวจสอบตามมาตรฐานการสอบบัญชี ความรับผิดชอบของข้าพเจ้าได้กล่าวไว้ในวรรคความรับผิดชอบของผู้สอบบัญชีต่อการตรวจสอบงบการเงินในรายงานของข้าพเจ้า ข้าพเจ้ามีความเป็นอิสระจากบริษัทตามข้อกำหนดจรรยาบรรณของผู้ประกอบวิชาชีพบัญชีที่กำหนดโดยสภาวิชาชีพบัญชี ในส่วนที่เกี่ยวข้องกับการตรวจสอบงบการเงิน และข้าพเจ้าได้ปฏิบัติตามความรับผิดชอบด้านจรรยาบรรณอื่นๆ ซึ่งเป็นไปตามข้อกำหนดเหล่านี้ ข้าพเจ้าเชื่อว่าหลักฐานการสอบบัญชีที่ ข้าพเจ้าได้รับเพียงพอและเหมาะสมเพื่อใช้เป็นเกณฑ์ในการแสดงความเห็นของข้าพเจ้า

ข้อมูลอื่น

ผู้บริหารเป็นผู้รับผิดชอบต่อข้อมูลอื่น ข้อมูลอื่นประกอบด้วยข้อมูลซึ่งรวมอยู่ในรายงานประจำปี แต่ไม่รวมถึงงบการเงินและรายงานของผู้สอบบัญชีที่อยู่ในรายงานนั้น ซึ่งคาดว่ารายงานประจำปีจะถูกจัดเตรียมให้ข้าพเจ้าภายหลังวันที่ในรายงานของผู้สอบบัญชีนี้

ความเห็นของข้าพเจ้าต่องบการเงินไม่ครอบคลุมถึงข้อมูลอื่นและข้าพเจ้าไม่ได้ให้ความเชื่อมั่นต่อข้อมูลอื่น

ความรับผิดชอบของข้าพเจ้าที่เกี่ยวข้องกับการตรวจสอบงบการเงินคือ การอ่านและพิจารณาว่าข้อมูลอื่นมีความขัดแย้งที่มีสาระสำคัญกับงบการเงินหรือกับความรู้ที่ได้รับจากการตรวจสอบของข้าพเจ้าหรือปรากฏว่า ข้อมูลอื่นมีการแสดงข้อมูลที่ขัดต่อข้อเท็จจริงอันเป็นสาระสำคัญหรือไม่

เมื่อข้าพเจ้าได้อ่านรายงานประจำปี หากข้าพเจ้าสรุปได้ว่ามีการแสดงข้อมูลที่ขัดต่อข้อเท็จจริงอันเป็นสาระสำคัญ ข้าพเจ้าต้องสื่อสารเรื่องดังกล่าวกับผู้มีหน้าที่ในการกำกับดูแล เพื่อให้ผู้มีหน้าที่ในการกำกับดูแลดำเนินการแก้ไขข้อมูลที่แสดงขัดต่อข้อเท็จจริง

ความรับผิดชอบของผู้บริหารและผู้มีหน้าที่ในการกำกับดูแลต่องบการเงิน

ผู้บริหารมีหน้าที่รับผิดชอบในการจัดทำและนำเสนองบการเงินเหล่านี้ โดยถูกต้องตามที่ควรตามมาตรฐานการรายงานทางการเงิน และรับผิดชอบเกี่ยวกับการควบคุมภายในที่ผู้บริหารพิจารณาว่าจำเป็นเพื่อให้สามารถจัดทำงบการเงินที่ปราศจากการแสดงข้อมูลที่ขัดต่อข้อเท็จจริงอันเป็นสาระสำคัญไม่ว่าจะเกิดจากการทุจริตหรือข้อผิดพลาด

ในการจัดทำงบการเงิน ผู้บริหารรับผิดชอบในการประเมินความสามารถของบริษัทในการดำเนินงานต่อเนื่อง เปิดเผยเรื่องที่เกี่ยวข้องกับการดำเนินงานต่อเนื่อง และการใช้เกณฑ์การบัญชีสำหรับการดำเนินงานต่อเนื่องเว้นแต่ผู้บริหารมีความตั้งใจที่จะเลิกบริษัทหรือหยุดดำเนินงานหรือไม่ สามารถดำเนินงานต่อเนื่องต่อไปได้

ผู้มีหน้าที่ในการกำกับดูแลมีหน้าที่ในการสอดส่องดูแลกระบวนการในการจัดทำรายงานทางการเงินของบริษัท

ความรับผิดชอบของผู้สอบบัญชีต่อการตรวจสอบงบการเงิน

การตรวจสอบของข้าพเจ้ามีวัตถุประสงค์เพื่อให้ได้ความเชื่อมั่นอย่างสมเหตุสมผลว่างบการเงิน โดยรวมปราศจากการแสดงข้อมูลที่ขัดต่อข้อเท็จจริงอันเป็นสาระสำคัญหรือไม่ ไม่ว่าจะเกิดจากการทุจริตหรือข้อผิดพลาด และเสนอรายงานของผู้สอบบัญชีซึ่งรวมความเห็นของข้าพเจ้าอยู่ด้วย ความเชื่อมั่นอย่างสมเหตุสมผลคือความเชื่อมั่นในระดับสูงแต่ไม่ได้เป็นการรับประกันว่าการปฏิบัติงานตรวจสอบตาม มาตรฐานการสอบบัญชีจะสามารถตรวจพบข้อมูลที่ขัดต่อข้อเท็จจริงอันเป็นสาระสำคัญที่มีอยู่ได้เสมอไป ข้อมูลที่ขัดต่อข้อเท็จจริงอาจเกิดจากการทุจริตหรือข้อผิดพลาดและถือว่ามีสาระสำคัญเมื่อคาดการณ์ได้อย่างสมเหตุสมผลว่ารายการที่ขัดต่อข้อเท็จจริงแต่ละรายการหรือทุกรายการรวมกันจะมีผลต่อการตัดสินใจทางเศรษฐกิจของผู้ใช้งบการเงินจากการใช้งบการเงินเหล่านี้

ในการตรวจสอบของข้าพเจ้าตามมาตรฐานการสอบบัญชี ข้าพเจ้าได้ใช้ดุลยพินิจและการสังเกตและสงสัยเยี่ยงผู้ประกอบวิชาชีพตลอดการตรวจสอบ การปฏิบัติงานของข้าพเจ้ารวมถึง

● ระบุและประเมินความเสี่ยงจากการแสดงข้อมูลที่ขัดต่อข้อเท็จจริงอันเป็นสาระสำคัญในงบการเงินไม่ว่าจะเกิดจากการทุจริตหรือข้อผิดพลาด ออกแบบและปฏิบัติงานตามวิธีการตรวจสอบเพื่อตอบสนองต่อความเสี่ยงเหล่านั้น และได้หลักฐานการสอบบัญชีที่เพียงพอและเหมาะสมเพื่อเป็น เกณฑ์ในการแสดงความเห็นของข้าพเจ้า ความเสี่ยงที่ไม่พบข้อมูลที่ขัดต่อข้อเท็จจริงอันเป็นสาระสำคัญซึ่งเป็นผลมาจากการทุจริตจะสูงกว่าความเสี่ยงที่เกิดจากข้อผิดพลาด เนื่องจากการทุจริตอาจเกี่ยวกับการสมรู้ร่วมคิด การปลอมแปลงเอกสารหลักฐาน การตั้งใจละเว้นการแสดงข้อมูล การแสดงข้อมูลที่ไม่ตรงตามข้อเท็จจริงหรือการแทรกแซงการควบคุมภายใน

● ทำความเข้าใจในระบบการควบคุมภายในที่เกี่ยวข้องกับการตรวจสอบ เพื่อออกแบบวิธีการตรวจสอบที่เหมาะสมกับสถานการณ์ แต่ไม่ใช่เพื่อวัตถุประสงค์ในการแสดงความเห็นต่อความมีประสิทธิภาพของการควบคุมภายในของบริษัท

● ประเมินความเหมาะสมของนโยบายการบัญชีที่ผู้บริหารใช้และความสมเหตุสมผลของประมาณการทางบัญชีและการเปิดเผยข้อมูลที่เกี่ยวข้องซึ่งจัดทำขึ้น โดยผู้บริหาร

● สรุปเกี่ยวกับความเหมาะสมของการใช้เกณฑ์การบัญชีสำหรับการดำเนินงานต่อเนื่องของผู้บริหารและจากหลักฐานการสอบบัญชีที่ได้รับ สรุปว่ามีความไม่แน่นอนที่มีสาระสำคัญที่เกี่ยวกับเหตุการณ์หรือสถานการณ์ที่อาจเป็นเหตุให้เกิดข้อสงสัยอย่างมีนัยสำคัญต่อความสามารถของบริษัทในการดำเนินงานต่อเนื่องหรือไม่ ถ้าข้าพเจ้าได้ข้อสรุปว่ามีความไม่แน่นอนที่มีสาระสำคัญ ข้าพเจ้าต้องกล่าวไว้ในรายงานของผู้สอบบัญชีของข้าพเจ้า โดยให้ข้อสังเกตถึงการเปิดเผยข้อมูลในงบการเงินที่เกี่ยวข้อง หรือถ้าการเปิดเผยข้อมูลดังกล่าวไม่เพียงพอ ความเห็นของข้าพเจ้าจะเปลี่ยนแปลงไป ข้อสรุปของข้าพเจ้าขึ้นอยู่กับหลักฐานการสอบบัญชีที่ได้รับจนถึงวันที่ในรายงานของผู้สอบบัญชีของข้าพเจ้า อย่างไรก็ตาม เหตุการณ์หรือสถานการณ์ในอนาคตอาจเป็นเหตุให้บริษัทต้องหยุดการดำเนินงานต่อเนื่อง

● ประเมินการนำเสนอ โครงสร้างและเนื้อหาของงบการเงิน โดยรวม รวมถึงการเปิดเผยข้อมูลว่า งบการเงินแสดงรายการและเหตุการณ์ในรูปแบบที่ทำให้มีการนำเสนอข้อมูล โดยถูกต้องตามที่ควรหรือไม่

ข้าพเจ้าได้สื่อสารกับผู้มีส่วนที่ในการกำกับดูแลในเรื่องต่างๆที่สำคัญซึ่งรวมถึงขอบเขตและช่วงเวลาของการตรวจสอบตามที่ได้วางแผนไว้ ประเด็นที่มีนัยสำคัญที่พบจากการตรวจสอบรวมถึงข้อบกพร่องที่มีนัยสำคัญในระบบการควบคุมภายในหากข้าพเจ้าได้พบในระหว่างการตรวจสอบของข้าพเจ้า

ข้าพเจ้าได้ให้คำรับรองแก่ผู้มีส่วนที่ในการกำกับดูแลว่าข้าพเจ้าได้ปฏิบัติตามข้อกำหนดจรรยาบรรณที่เกี่ยวข้องกับความเป็นอิสระและได้สื่อสารกับผู้มีส่วนที่ในการกำกับดูแลเกี่ยวกับความสัมพันธ์ทั้งหมดตลอดจนเรื่องอื่นหากข้าพเจ้าเชื่อว่ามีเหตุผลที่บุคคลภายนอกอาจพิจารณาว่ากระทบต่อความเป็นอิสระของข้าพเจ้าและมาตรการที่ข้าพเจ้าใช้เพื่อป้องกันไม่ให้ข้าพเจ้าขาดความเป็นอิสระ

จากเรื่องที่สื่อสารกับผู้มีส่วนเกี่ยวข้องในการกำกับดูแล ข้าพเจ้าได้พิจารณาเรื่องต่าง ๆ ที่มีนัยสำคัญมากที่สุดในการตรวจสอบงบการเงินในงวดปัจจุบันและกำหนดเป็นเรื่องสำคัญในการตรวจสอบ ข้าพเจ้าได้อธิบายเรื่องเหล่านี้ในรายงานของผู้สอบบัญชีเว้นแต่กฎหมายหรือข้อบังคับไม่ให้เกิดผลต่อสาธารณะเกี่ยวกับเรื่องดังกล่าว หรือในสถานการณ์ที่ยากที่จะเกิดขึ้น ข้าพเจ้าพิจารณาว่าไม่ควรสื่อสารเรื่องดังกล่าวในรายงานของข้าพเจ้าเพราะการกระทำดังกล่าวสามารถคาดการณ์ได้อย่างสมเหตุสมผลว่าจะมีผลกระทบในทางลบมากกว่าผลประโยชน์ต่อส่วนได้เสียสาธารณะจากการสื่อสารดังกล่าว

ผู้สอบบัญชีที่รับผิดชอบงานสอบบัญชีและการนำเสนอรายงานฉบับนี้คือ นางสาวธัญพร ตั้งชโนปจัย

(นางสาวธัญพร ตั้งชโนปจัย)

ผู้สอบบัญชีรับอนุญาต ทะเบียนเลขที่ 9169

บริษัท สอบบัญชีธรรมนิติ จำกัด

กรุงเทพมหานคร

วันที่ 18 กุมภาพันธ์ 2562

บริษัท วี.แอล.เอ็นเตอร์ไพรส์ จำกัด (มหาชน)

งบแสดงฐานะการเงิน

ณ วันที่ 31 ธันวาคม 2561

สินทรัพย์

สินทรัพย์	หมายเหตุ	บาท	
		2561	2560
สินทรัพย์หมุนเวียน			
เงินสดและรายการเทียบเท่าเงินสด	5	48,592,635.44	104,917,480.44
ลูกหนี้การค้าและลูกหนี้อื่น	6	84,258,834.69	69,974,706.52
วัสดุและของใช้สิ้นเปลืองสำหรับเรือขนส่ง	7	18,918,547.31	15,434,077.16
สินทรัพย์หมุนเวียนอื่น		446,440.15	150,572.95
รวมสินทรัพย์หมุนเวียน		152,216,457.59	190,476,837.07
สินทรัพย์ไม่หมุนเวียน			
เรือขนส่งและอุปกรณ์	8	1,269,564,528.83	1,176,624,768.97
สินทรัพย์ไม่มีตัวตน	9	2,180,125.80	2,442,338.16
สินทรัพย์ไม่หมุนเวียนอื่น		36,400.00	36,400.00
รวมสินทรัพย์ไม่หมุนเวียน		1,271,781,054.63	1,179,103,507.13
รวมสินทรัพย์		1,423,997,512.22	1,369,580,344.20

งบการเงินนี้ได้รับอนุมัติจากที่ประชุมใหญ่สามัญ ครั้งที่...1.../2562

เมื่อวันที่...1๒.../...พฤษภาคม.../...2562.

ขอรับรองว่าเป็นรายการอันถูกต้องและเป็นจริง



(นางสาวรักชนก สำเนียงล้ำ)



(นางชุตติภา กลิ่นสุวรรณ)

กรรมการ



หมายเหตุประกอบงบการเงินเป็นส่วนหนึ่งของงบการเงินนี้

บริษัท วี.แอล.เอ็นเตอร์ไพรส์ จำกัด (มหาชน)

งบแสดงฐานะการเงิน (ต่อ)

ณ วันที่ 31 ธันวาคม 2561

หนี้สินและส่วนของผู้ถือหุ้น

	หมายเหตุ	บาท	
		2561	2560
หนี้สินหมุนเวียน			
เงินเบิกเกินบัญชีและเงินกู้ยืมระยะสั้นจากสถาบันการเงิน	11	80,000,000.00	-
เจ้าหนี้การค้าและเจ้าหนี้อื่น		64,086,109.35	50,486,159.96
หนี้สินตามสัญญาเช่าการเงินที่ถึงกำหนดชำระภายใน 1 ปี	12	250,463.88	177,390.82
ส่วนของเงินกู้ยืมระยะยาวจากสถาบันการเงินที่ถึงกำหนดชำระภายใน 1 ปี	13	123,448,000.00	115,302,100.00
ภาษีเงินได้ค้างจ่าย		1,910,151.13	5,577,949.86
หนี้สินหมุนเวียนอื่น		693,904.88	498,435.84
รวมหนี้สินหมุนเวียน		270,388,629.24	172,042,036.48
หนี้สินไม่หมุนเวียน			
หนี้สินตามสัญญาเช่าการเงิน	12	447,632.58	107,056.05
เงินกู้ยืมระยะยาวจากสถาบันการเงิน	13	726,315,400.00	654,457,400.00
หนี้สินภาษีเงินได้รอการตัดบัญชี	10	10,180,922.89	7,561,360.02
ภาระผูกพันผลประโยชน์พนักงาน	14	3,646,015.00	3,755,657.00
รวมหนี้สินไม่หมุนเวียน		740,589,970.47	665,881,473.07
รวมหนี้สิน		1,010,978,599.71	837,923,509.55

งบการเงินนี้ได้รับอนุมัติจากที่ประชุมใหญ่สามัญ ครั้งที่...1.../2562

เมื่อวันที่...18.../...ตุลาคม.../...2562

ขอรับรองว่าเป็นรายการอันถูกต้องและเป็นจริง



(นางสาวรักชนก สำเนียงล้ำ)



(นางชุตিকা กลิ่นสุวรรณ)

หมายเหตุประกอบงบการเงินเป็นส่วนหนึ่งของงบการเงินนี้

กรรมการ



บริษัท วี.แอล.เอ็นเตอร์ไพรส์ จำกัด (มหาชน)

งบแสดงฐานะการเงิน (ต่อ)

ณ วันที่ 31 ธันวาคม 2561

หนี้สินและส่วนของผู้ถือหุ้น (ต่อ)

	หมายเหตุ	บาท	
		2561	2560
ส่วนของผู้ถือหุ้น			
ทุนเรือนหุ้น	16		
ทุนจดทะเบียน			
หุ้นสามัญ 800,000,000 หุ้น มูลค่าหุ้นละ 0.50 บาท		400,000,000.00	
หุ้นสามัญ 1,000,000 หุ้น มูลค่าหุ้นละ 100.00 บาท			100,000,000.00
ทุนที่ออกและเรียกชำระแล้ว			
หุ้นสามัญ 600,000,000 หุ้น มูลค่าหุ้นละ 0.50 บาท		300,000,000.00	
หุ้นสามัญ 1,000,000 หุ้น มูลค่าหุ้นละ 100.00 บาท			100,000,000.00
ส่วนเกินทุนจากการรวมธุรกิจภายใต้การควบคุมเดียวกัน		13,524,246.75	13,524,246.75
กำไรสะสม			
จัดสรรแล้ว - ดำรงตามกฎหมาย		13,051,000.00	10,000,000.00
ยังไม่ได้จัดสรร		86,443,665.76	408,132,587.90
รวมส่วนของผู้ถือหุ้น		413,018,912.51	531,656,834.65
รวมหนี้สินและส่วนของผู้ถือหุ้น		1,423,997,512.22	1,369,580,344.20

งบการเงินนี้ได้รับอนุมัติจากที่ประชุมใหญ่สามัญ ครั้งที่.../.../ ๒๕๖๑

เมื่อวันที่.../.../ ๒๕๖๑

ขอรับรองว่าเป็นรายการอันถูกต้องและเป็นจริง



(นางสาวรักชนก สำเนียงถ้ำ)



(นางจุติภา กิตินสุวรรณ)

กรรมการ

หมายเหตุประกอบงบการเงินเป็นส่วนหนึ่งของงบการเงินนี้



บริษัท วี.แอล.เอ็นเตอร์ไพรส์ จำกัด (มหาชน)

งบกำไรขาดทุนเบ็ดเสร็จ

สำหรับปีสิ้นสุดวันที่ 31 ธันวาคม 2561

	หมายเหตุ	บาท	
		2561	2560
รายได้	19		
รายได้จากการขนส่ง		694,677,216.12	682,412,389.91
รายได้อื่น			
รายได้เงินชดเชยค่าความเสียหาย		-	15,267,768.79
กำไรจากการจำหน่ายสินทรัพย์		5,288,340.69	8,965,569.53
อื่นๆ		1,450,081.41	1,818,952.04
รวมรายได้		701,415,638.22	708,464,680.27
ค่าใช้จ่าย			
ต้นทุนจากการขนส่ง		544,989,382.68	555,608,347.87
ค่าใช้จ่ายในการบริหาร	4	31,108,119.76	25,431,363.11
ค่าตอบแทนผู้บริหาร	4	13,067,087.26	12,764,930.00
ต้นทุนทางการเงิน		44,164,253.51	32,690,788.09
รวมค่าใช้จ่าย		633,328,843.21	626,495,429.07
กำไรก่อนค่าใช้จ่ายภาษีเงินได้		68,086,795.01	81,969,251.20
ค่าใช้จ่ายภาษีเงินได้	15	7,073,544.35	8,359,300.60
กำไรสำหรับปี		61,013,250.66	73,609,950.60

ขอรับรองว่าเป็นรายการอันถูกต้องและเป็นจริง



(นางสาวรักชนก สำเนียงล้ำ)



(นางชุตিকা กิตินสุวรรณ)

กรรมการ

หมายเหตุประกอบงบการเงินเป็นส่วนหนึ่งของงบการเงินนี้



บริษัท วี.แอด.เอ็นเตอร์ไพรส์ จำกัด (มหาชน)

งบกำไรขาดทุนเบ็ดเสร็จ (ต่อ)

สำหรับปีสิ้นสุดวันที่ 31 ธันวาคม 2561

	หมายเหตุ	บาท	
		2561	2560
กำไรขาดทุนเบ็ดเสร็จอื่น :-			
รายการที่จะไม่ถูกจัดประเภทรายการใหม่เข้าไปไว้ในกำไรหรือขาดทุน			
ผลกำไร (ขาดทุน) จากการประมาณการตามหลักคณิตศาสตร์ประกันภัย			
- สุทธิจากภาษีเงินได้	14	348,827.20	(204,546.40)
กำไรเบ็ดเสร็จอื่นสำหรับปี		348,827.20	(204,546.40)
กำไรเบ็ดเสร็จรวมสำหรับปี		61,362,077.86	73,405,404.20
กำไรต่อหุ้นขั้นพื้นฐาน (บาทต่อหุ้น)	21	0.13	0.37

ขอรับรองว่าเป็นรายการอันถูกต้องและเป็นจริง



(นางสาวรัชชนก สำเนียงด้า)



(นางชฎิภา กลิ่นสุวรรณ)



หมายเหตุประกอบงบการเงินเป็นส่วนหนึ่งของงบการเงินนี้

บริษัท วี.แอล.เอ็นเตอร์ไพรส์ จำกัด (มหาชน)
งบแสดงการเปลี่ยนแปลงส่วนของผู้ถือหุ้น
สำหรับปีสิ้นสุดวันที่ 31 ธันวาคม 2561

หมายเหตุ	บาท	บาท				รวม
		ทุนเรือนหุ้นที่ออก และชำระแล้ว	ส่วนเกินทุน จากการรวมธุรกิจ ภายใต้การควบคุม เดียวกัน	กำไรสะสม		
				จัดสรรแล้ว - สำรองตาม กฎหมาย	ยังไม่ได้จัดสรร	
ยอดยกมา ณ วันที่ 1 มกราคม 2560		100,000,000.00	13,524,246.75	6,200,000.00	433,527,183.70	553,251,430.45
จ่ายเงินปันผล	18	-	-	-	(95,000,000.00)	(95,000,000.00)
กำไรเบ็ดเสร็จรวมสำหรับปี		-	-	-	73,405,404.20	73,405,404.20
สำรองตามกฎหมาย	17	-	-	3,800,000.00	(3,800,000.00)	-
ยอดคงเหลือ ณ วันที่ 31 ธันวาคม 2560		100,000,000.00	13,524,246.75	10,000,000.00	408,132,587.90	531,656,834.65
เพิ่มทุนหุ้นสามัญ	16	200,000,000.00	-	-	-	200,000,000.00
จ่ายเงินปันผล	18	-	-	-	(380,000,000.00)	(380,000,000.00)
กำไรเบ็ดเสร็จรวมสำหรับปี		-	-	-	61,362,077.86	61,362,077.86
สำรองตามกฎหมาย	17	-	-	3,051,000.00	(3,051,000.00)	-
ยอดคงเหลือ ณ วันที่ 31 ธันวาคม 2561		300,000,000.00	13,524,246.75	13,051,000.00	86,443,665.76	413,018,912.51

ขอรับรองว่าเป็นรายการอันถูกต้องและเป็นจริง



(นางสาวรักชนก สำเนียงด้า)



(นางชุตติภา กลิ่นสุวรรณ)



หมายเหตุประกอบงบการเงินเป็นส่วนหนึ่งของงบการเงินนี้

บริษัท วี.แอล.เอ็นเตอร์ไพรส์ จำกัด (มหาชน)

งบกระแสเงินสด

สำหรับปีสิ้นสุดวันที่ 31 ธันวาคม 2561

หมายเหตุ	บาท	
	2561	2560
กระแสเงินสดจากกิจกรรมดำเนินงาน		
กำไรสำหรับปี	61,013,250.66	73,609,950.60
รายการปรับปรุงกระทบกำไรสำหรับปีเป็นเงินสดรับ (จ่าย)		
จากกิจกรรมดำเนินงาน		
ค่าเสื่อมราคาและค่าตัดจำหน่าย	102,302,959.37	102,044,951.96
กำไรจากการขายสินทรัพย์ถาวร	(5,292,840.69)	(8,965,569.53)
(กำไร) ขาดทุนจากอัตราแลกเปลี่ยนที่ยังไม่เกิดขึ้นจริง	52,973.79	103,914.32
ค่าใช้จ่ายผลประโยชน์พนักงาน	251,458.93	305,140.00
ดอกเบี้ยรับ	(83,953.32)	(50,659.23)
ดอกเบี้ยจ่าย	44,164,253.51	32,690,788.09
ค่าใช้จ่ายภาษีเงินได้	7,073,544.35	8,359,300.60
กำไรจากการดำเนินงานก่อนการเปลี่ยนแปลง		
ในสินทรัพย์และหนี้สินดำเนินงาน	209,481,646.60	208,097,816.81
สินทรัพย์จากการดำเนินงาน (เพิ่มขึ้น) ลดลง		
ลูกหนี้การค้าและลูกหนี้อื่น	(14,298,659.20)	(29,871,764.15)
วัสดุและของใช้สิ้นเปลือง	(3,484,470.15)	(87,399.49)
สินทรัพย์หมุนเวียนอื่น	(295,867.20)	(46,029.35)
หนี้สินจากการดำเนินงานเพิ่มขึ้น (ลดลง)		
เจ้าหนี้การค้าและเจ้าหนี้อื่น	11,054,237.04	(6,854,033.09)
หนี้สินหมุนเวียนอื่น	195,469.04	(67,104.81)
เงินสดรับจากการดำเนินงาน	202,652,356.13	171,171,485.92
จ่ายภาระผูกพันผลประโยชน์พนักงาน	-	(354,560.00)
จ่ายภาษีเงินได้	(8,208,987.01)	(2,975,889.82)
เงินสดสุทธิได้มาจากกิจกรรมดำเนินงาน	194,443,369.12	167,841,036.10

หมายเหตุประกอบงบการเงินเป็นส่วนหนึ่งของงบการเงินนี้

บริษัท วี.แอล.เอ็นเตอร์ไพรส์ จำกัด (มหาชน)

งบกระแสเงินสด (ต่อ)

สำหรับปีสิ้นสุดวันที่ 31 ธันวาคม 2561

หมายเหตุ	บาท	
	2561	2560
กระแสเงินสดจากกิจกรรมลงทุน		
เงินฝากประจำธนาคารที่มีภาระผูกพันเพิ่มขึ้น	-	716,655.82
เงินสดจ่ายซื้อสินทรัพย์ถาวร	(197,571,324.47)	(303,245,739.52)
เงินสดรับจากการขายสินทรัพย์ถาวร	11,899,053.00	48,582,750.64
เงินสดรับจากดอกเบี้ยรับ	83,953.32	50,659.23
เงินสดสุทธิใช้ไปในกิจกรรมลงทุน	(185,588,318.15)	(253,895,673.83)
กระแสเงินสดจากกิจกรรมจัดหาเงิน		
เงินสดรับจากการเพิ่มทุน	200,000,000.00	-
เงินสดรับจากเงินกู้ยืมระยะสั้นจากสถาบันการเงิน	80,000,000.00	-
เงินสดรับจากเงินกู้ยืมระยะยาวจากสถาบันการเงิน	198,500,000.00	359,000,000.00
เงินสดจ่ายชำระหนี้เงินกู้ยืมระยะยาวจากสถาบันการเงิน	(118,496,100.00)	(81,030,800.00)
เงินสดจ่ายชำระหนี้สินตามสัญญาเช่าการเงิน	(200,600.28)	(169,845.86)
เงินสดจ่ายเงินปันผล	(380,000,000.00)	(95,000,000.00)
เงินสดจ่ายดอกเบี้ยจ่าย	(44,903,330.74)	(32,321,162.24)
เงินสดสุทธิใช้ไปในกิจกรรมจัดหาเงิน	(65,100,031.02)	150,478,191.90
เงินสดและรายการเทียบเท่าเงินสดเพิ่มขึ้น (ลดลง) - สุทธิ	(56,244,980.05)	64,423,554.17
เงินสดและรายการเทียบเท่าเงินสด ณ ต้นปี	104,917,480.44	40,556,163.03
ปรับปรุงกำไร (ขาดทุน) จากการแปลงค่าเงินตราต่างประเทศ	(79,864.95)	(62,236.76)
เงินสดและรายการเทียบเท่าเงินสด ณ สิ้นปี	48,592,635.44	104,917,480.44
ข้อมูลงบกระแสเงินสดเปิดเผยเพิ่มเติม		
รายการที่ไม่ใช่เงินสด :		
เจ้าหนี้จากการซื้อสินทรัพย์ถาวร	3,401,144.84	180,190.00
ภาระหนี้สินตามสัญญาเช่าการเงิน	614,249.87	-

หมายเหตุประกอบงบการเงินเป็นส่วนหนึ่งของงบการเงินนี้

บริษัท วี.แอล.เอ็นเตอร์ไพรส์ จำกัด (มหาชน)
หมายเหตุประกอบงบการเงิน
วันที่ 31 ธันวาคม 2561

1. ข้อมูลทั่วไป

(ก) ภูมิกำเนิดและสถานะทางกฎหมายของบริษัท

บริษัทได้จดทะเบียนจัดตั้งเป็นบริษัทจำกัดตามกฎหมายไทย เมื่อวันที่ 27 กันยายน 2534 และจดทะเบียนแปรสภาพเป็นบริษัทมหาชนจำกัด ตามพระราชบัญญัติบริษัทมหาชนจำกัด พ.ศ.2535 กับกระทรวงพาณิชย์เมื่อวันที่ 7 กันยายน 2561 โดยมีที่ตั้งสำนักงานใหญ่ ณ เลขที่ 41 ถนนอโศก-ดินแดง แขวงมักกะสัน เขตราชเทวี กรุงเทพมหานคร 10400

(ข) ลักษณะการดำเนินงานและกิจกรรมหลัก

บริษัทดำเนินธุรกิจให้บริการธุรกิจเดินเรือขนส่งสินค้าระหว่างประเทศและในประเทศ

2. หลักเกณฑ์ในการจัดทำงบการเงินและนโยบายการบัญชีที่สำคัญ

2.1 หลักเกณฑ์ในการจัดทำงบการเงิน

งบการเงินนี้จัดทำขึ้นตามมาตรฐานการรายงานทางการเงินที่กฎหมายกำหนดตามพระราชบัญญัติวิชาชีพบัญชี พ.ศ. 2547 โดยได้ถือปฏิบัติตามมาตรฐานการรายงานทางการเงินและการแสดงรายการได้ทำขึ้นตามแบบกำหนดรายการย่อที่ต้องมีในงบการเงินสำหรับบริษัทมหาชนจำกัด ที่กำหนดโดยประกาศกรมพัฒนาธุรกิจการค้า กระทรวงพาณิชย์ ออกตามความในพระราชบัญญัติการบัญชี พ.ศ. 2543

งบการเงินนี้ได้จัดทำขึ้น โดยใช้เกณฑ์ราคาทุนเดิมเว้นแต่จะเปิดเผยเป็นอย่างอื่นในนโยบายการบัญชี

งบการเงินฉบับภาษาไทยเป็นงบการเงินฉบับที่บริษัทใช้เป็นทางการตามกฎหมาย งบการเงินฉบับภาษาอังกฤษแปลมาจากงบการเงินฉบับภาษาไทยดังกล่าว

2.2 การรับรู้รายได้และค่าใช้จ่าย

บริษัทรับรู้ค่าระวางเรือแต่ละเที่ยวเป็นรายได้เมื่อเที่ยวเรือสิ้นสุดลง ทั้งนี้เว้นแต่ค่าระวางเรือของเที่ยวที่ยังอยู่ระหว่างการเดินทาง ณ วันที่ในงบการเงิน โดยบริษัทจะรับรู้รายได้ตามสัดส่วนของระยะเวลาที่เรือได้เดินทางไปแล้ว เทียบกับระยะเวลาที่ต้องใช้ในการเดินเรือทั้งหมดของเที่ยวเรือนั้น บริษัทรับรู้รายได้อื่นและค่าใช้จ่ายตามเกณฑ์คงค้าง

2.3 เงินสดและรายการเทียบเท่าเงินสด

เงินสดและรายการเทียบเท่าเงินสด ประกอบด้วย เงินฝากธนาคารและเงินสดในมือ และเงินฝากประจำเฉพาะส่วนที่มีอายุไม่เกิน 3 เดือน โดยไม่รวมรายการเงินฝากธนาคารที่มีภาระค้ำประกัน

6

2.4 ลูกหนี้การค้าและค่าเผื่อนี้สงสัยจะสูญ

ลูกหนี้การค้ารับรู้มูลค่าเริ่มแรกด้วยมูลค่าตามใบแจ้งหนี้ และจะวัดมูลค่าต่อมาด้วยจำนวนเงินที่เหลืออยู่หักด้วยค่าเผื่อนี้สงสัยจะสูญ (ถ้ามี) ค่าเผื่อนี้สงสัยจะสูญคือ ผลต่างระหว่างราคาตามบัญชีของลูกหนี้การค้าเปรียบเทียบกับมูลค่าที่จะได้รับจากลูกหนี้การค้า หนี้สูญที่เกิดขึ้นจะรับรู้ไว้ในงบกำไรขาดทุนเบ็ดเสร็จทันที โดยถือเป็นส่วนหนึ่งของค่าใช้จ่ายบริหาร

บริษัทตั้งค่าเผื่อนี้สงสัยจะสูญตามจำนวนหนี้ที่คาดว่าจะเรียกเก็บจากลูกหนี้ไม่ได้ ทั้งนี้โดยการประมาณจากประสบการณ์ในการเรียกเก็บหนี้ในอดีตควบคู่กับการวิเคราะห์ฐานะปัจจุบันของลูกหนี้

2.5 วัสดุและของใช้สิ้นเปลืองสำหรับเรือขนส่ง

วัสดุและของใช้สิ้นเปลืองสำหรับเรือขนส่ง ส่วนใหญ่ประกอบด้วยน้ำมันเชื้อเพลิง วัสดุและของใช้สิ้นเปลืองประจำเรือ แสดงตามราคาทุนโดยวิธีเข้าก่อนออกก่อน

2.6 เรือขนส่ง และอุปกรณ์ และค่าเสื่อมราคาและค่าตัดจำหน่าย

เรือขนส่ง และอุปกรณ์ แสดงตามราคาทุนหลังหักค่าเสื่อมราคาสะสมและค่าตัดจำหน่ายสะสม และค่าเผื่อการค้อยค่าของสินทรัพย์ (ถ้ามี)

ราคาทุนรับรู้เมื่อเริ่มแรกที่ได้สินทรัพย์มารวมถึงต้นทุนทางตรงอื่นๆ ที่เกี่ยวกับการจัดหาสินทรัพย์เพื่อให้สินทรัพย์อยู่ในสภาพพร้อมที่จะใช้ได้ตามวัตถุประสงค์รวมทั้งต้นทุนในการรื้อถอนขนย้าย และการบูรณะสถานที่ตั้งของสินทรัพย์ซึ่งเป็นภาระผูกพันของกิจการ (ถ้ามี)

ค่าเสื่อมราคาของเรือขนส่งและอุปกรณ์คำนวณจากราคาทุนหักมูลค่าคงเหลือของสินทรัพย์โดยวิธีเส้นตรงตามอายุการใช้งาน โดยประมาณของสินทรัพย์ตามระยะเวลาดังต่อไปนี้

	ปี
เรือขนส่งและส่วนปรับปรุง	6 - 25
ส่วนปรับปรุงอาคารเช่า	5
เครื่องตกแต่งติดตั้งและอุปกรณ์เรือและสำนักงาน	5
ยานพาหนะ	5

บริษัทได้ประมาณอายุการใช้งานของเรือขนส่ง จากอายุการใช้งานที่เหลืออยู่ ณ วันที่ซื้อเรือ และคำนวณค่าเสื่อมราคาของเรือจากต้นทุนของเรือขนส่งหักด้วยมูลค่าคงเหลือโดยประมาณ

รายจ่ายในการซ่อมเรือครั้งใหญ่เป็นรายจ่ายฝ่ายทุนเมื่อเกิดรายการ และตัดจำหน่ายด้วยวิธีเส้นตรงเป็นระยะเวลา 30 เดือน ในกรณีที่มีการซ่อมเรือครั้งใหญ่ก่อนวันครบกำหนด รายจ่ายที่เหลืออยู่ของการซ่อมเรือครั้งใหญ่จะถูกตัดจำหน่ายทันที

บริษัทมีการทบทวนมูลค่าคงเหลือและอายุการใช้ประโยชน์ของสินทรัพย์อย่างน้อยทุกสิ้นปี

6

บริษัทคิดค่าเสื่อมราคาสำหรับส่วนประกอบของรายการสินทรัพย์แต่ละส่วนแยกต่างหากจากกันเมื่อส่วนประกอบแต่ละส่วนนั้นมีต้นทุนที่มีนัยสำคัญเมื่อเทียบกับต้นทุนทั้งหมดของสินทรัพย์นั้น ค่าเสื่อมราคารวมอยู่ในการคำนวณผลการดำเนินงาน

บริษัทตัดรายการเรือขนส่งและอุปกรณ์ ออกจากบัญชีเมื่อจำหน่ายสินทรัพย์ รายการผลกำไรหรือขาดทุนจากการจำหน่ายหรือตัดจำหน่ายสินทรัพย์ จะรับรู้ในงบกำไรขาดทุนเบ็ดเสร็จ

2.7 สินทรัพย์ไม่มีตัวตน

สินทรัพย์ไม่มีตัวตนแสดงในราคาทุนหักด้วยค่าตัดจำหน่ายสะสมและขาดทุนจากการด้อยค่า (ถ้ามี) สินทรัพย์ไม่มีตัวตนถูกตัดจำหน่ายและบันทึกในงบกำไรขาดทุนเบ็ดเสร็จโดยวิธีเส้นตรงตามระยะเวลาที่คาดว่าจะได้รับประโยชน์เชิงเศรษฐกิจนับจากวันที่อยู่ในสภาพพร้อมใช้งาน ระยะเวลาที่คาดว่าจะได้รับประโยชน์เชิงเศรษฐกิจแสดงได้ดังนี้

โปรแกรมคอมพิวเตอร์

3 - 10 ปี

2.8 ต้นทุนการกู้ยืม

ต้นทุนการกู้ยืมของเงินกู้ที่ใช้ในการจัดหาหรือก่อสร้างสินทรัพย์ที่ต้องใช้ระยะเวลานานในการทำให้อยู่ในสภาพพร้อมใช้หรือขาย ได้ถูกนำไปรวมเป็นราคาทุนของสินทรัพย์จนกว่าสินทรัพย์นั้นจะอยู่ในสภาพพร้อมที่จะใช้ได้ตามประสงค์ ส่วนต้นทุนการกู้ยืมอื่นถือเป็นค่าใช้จ่ายในงวดที่เกิดรายการ ต้นทุนการกู้ยืม ประกอบด้วย ดอกเบี้ยและต้นทุนอื่นที่เกิดขึ้นจากการกู้ยืมนั้น

2.9 บุคคลหรือกิจการที่เกี่ยวข้องกัน

บุคคลหรือกิจการที่เกี่ยวข้องกันหมายถึง บุคคลหรือกิจการที่มีอำนาจควบคุมบริษัท ถูกควบคุมโดยบริษัท ไม่ว่าจะเป็นทางตรงหรือทางอ้อม หรืออยู่ภายใต้การควบคุมเดียวกันกับบริษัท รวมถึงบริษัทที่ทำหน้าที่ถือหุ้นบริษัทย่อย และกิจการที่เป็นบริษัทย่อยในเครือเดียวกัน นอกจากนี้ บุคคลหรือกิจการที่เกี่ยวข้องกันยังหมายรวมถึงบริษัทร่วมและบุคคลซึ่งถือหุ้นที่มีสิทธิออกเสียงไม่ว่าทางตรงหรือทางอ้อมและมีอิทธิพลอย่างเป็นสาระสำคัญกับบริษัท ผู้บริหารสำคัญ กรรมการหรือพนักงานของบริษัทตลอดทั้งสมาชิกในครอบครัวที่ใกล้ชิดกับบุคคลดังกล่าว และกิจการที่เกี่ยวข้องกับบุคคลเหล่านั้น

ในการพิจารณาความสัมพันธ์ระหว่างบุคคลหรือกิจการที่เกี่ยวข้องกันกับบริษัทแต่ละรายการ บริษัทคำนึงถึงเนื้อหาของความสัมพันธ์มากกว่ารูปแบบทางกฎหมาย

2.10 การด้อยค่าของสินทรัพย์

บริษัทได้สอบทานการด้อยค่าของเรือขนส่งและอุปกรณ์และสินทรัพย์อื่นๆ เมื่อมีเหตุการณ์หรือการเปลี่ยนแปลงของสถานการณ์ที่เป็นข้อบ่งชี้ว่า มูลค่าตามบัญชีของสินทรัพย์สูงกว่ามูลค่าที่คาดว่าจะได้รับคืน บริษัทจะรับรู้รายการขาดทุนจากการด้อยค่าเป็นค่าใช้จ่ายของงวดในงบกำไรขาดทุนเบ็ดเสร็จและจะบันทึกกลับรายการขาดทุนจากการด้อยค่าของสินทรัพย์เมื่อมีเหตุการณ์หรือการเปลี่ยนแปลงของสถานการณ์ที่เป็นข้อบ่งชี้ว่าการลดมูลค่าดังกล่าวไม่มีอยู่ก็ต่อไป หรือยังคงมีอยู่แต่เป็นไปในทางที่ลดลง โดยบันทึกในบัญชีรายได้อื่น

2.11 รายการบัญชีที่เป็นเงินตราต่างประเทศ

รายการบัญชีที่เป็นเงินตราต่างประเทศได้บันทึกบัญชีตามอัตราแลกเปลี่ยน ณ วันที่เกิดรายการสินทรัพย์และหนี้สินที่เป็นเงินตราต่างประเทศ ณ วันที่ในงบการเงินได้แปลงค่าเป็นเงินบาทด้วยอัตราแลกเปลี่ยน ณ วันนั้น ถ้าไรหรือขาดทุนจากการแปลงค่าในอัตราแลกเปลี่ยนบันทึกเป็นรายได้ หรือค่าใช้จ่ายของงวดปัจจุบัน

2.12 ประมาณการหนี้สิน

การประมาณการหนี้สินจะรับรู้ในงบการเงินเมื่อบริษัทมีภาระหนี้สินตามกฎหมาย หรือความเป็นไปได้ที่จะก่อให้เกิดภาระหนี้สินจากเหตุการณ์ที่เกิดขึ้นในอดีต และมีความเป็นไปได้ก่อนข้างแน่ที่จะต้องจ่ายชำระหนี้ตามภาระหนี้สินดังกล่าว และจำนวนภาระหนี้สินดังกล่าวสามารถประมาณจำนวนเงินได้อย่างน่าเชื่อถือในกรณีที่ผลกระทบดังกล่าวมีสาระสำคัญ ประมาณการกระแสเงินสดที่จะจ่ายในอนาคตจะถูกคิดลดให้เป็นมูลค่าปัจจุบัน โดยใช้อัตราคิดลดในตลาดปัจจุบันก่อนหักภาษีเงินได้เพื่อสะท้อนถึงมูลค่าที่อาจประเมินได้ตามสถานการณ์ตลาดปัจจุบันตามเวลาและความเสี่ยงที่มีต่อหนี้สิน

2.13 ภาษีเงินได้

ภาษีเงินได้ ประกอบด้วยภาษีเงินได้ปัจจุบันและภาษีเงินได้รอการตัดบัญชี

ภาษีเงินได้ปัจจุบัน

บริษัทบันทึกภาษีเงินได้ (ถ้ามี) ตามจำนวนที่จะต้องจ่าย กำหนดตามหลักเกณฑ์แห่งประมวลรัษฎากรในอัตราภาษีเงินได้ 20% ของกำไรสุทธิก่อนภาษีเงินได้หลังจากปรับปรุงบวกกลับด้วยค่าใช้จ่ายต่างๆ ซึ่งไม่สามารถถือเป็นรายจ่ายในการคำนวณภาษีและหักออกด้วยรายการที่ได้รับยกเว้นหรือไม่ถือเป็นรายได้ในการคำนวณภาษี ซึ่งรวมถึงการได้รับยกเว้นภาษีเงินได้นิติบุคคลสำหรับกำไรที่ได้รับจากการประกอบกิจการที่ได้รับการส่งเสริมการลงทุน

ภาษีเงินได้รอการตัดบัญชี

สินทรัพย์และหนี้สินภาษีเงินได้รอการตัดบัญชีจะคำนวณขึ้นจากผลแตกต่างชั่วคราวระหว่างมูลค่าตามบัญชีกับฐานภาษีของสินทรัพย์หรือหนี้สินนั้น ณ วันสิ้นรอบระยะเวลารายงาน รายการเปลี่ยนแปลงของสินทรัพย์และหนี้สินภาษีเงินได้รอการตัดบัญชีจะถูกรับรู้เป็นรายได้ภาษีเงินได้รอการตัดบัญชีหรือค่าใช้จ่ายภาษีเงินได้รอการตัดบัญชีโดยจะรับรู้ในกำไรขาดทุน เว้นแต่ในส่วนที่เกี่ยวข้องกับรายการที่รับรู้โดยตรงในส่วนของผู้ถือหุ้นหรือกำไรขาดทุนเบ็ดเสร็จอื่น

ผลแตกต่างชั่วคราวที่ใช้หักภาษีจะถูกรับรู้เป็นสินทรัพย์ภาษีเงินได้รอการตัดบัญชีเมื่อมีความเป็นไปได้ก่อนข้างแน่นอนว่าบริษัทจะมีกำไรทางภาษีจากการดำเนินงานในอนาคตเพียงพอที่จะนำสินทรัพย์ภาษีเงินได้รอการตัดบัญชีมาใช้ประโยชน์ได้ และผลแตกต่างชั่วคราวที่ต้องเสียภาษีทุกรายการจะถูกรับรู้เป็นหนี้สินภาษีเงินได้รอการตัดบัญชี

๒

สินทรัพย์และหนี้สินภายใต้การตัดบัญชีถูกวัดมูลค่าโดยใช้อัตราภาษีเงินได้สำหรับงวดที่บริษัทคาดว่าจะได้รับประโยชน์จากสินทรัพย์ภายใต้การตัดบัญชีหรือจะจ่ายชำระหนี้สินภายใต้ภาษีเงินได้ โดยใช้อัตราภาษีและกฎหมายภาษีอากรที่มีผลบังคับใช้อยู่หรือที่คาดได้ค่อนข้างแน่นอนว่าจะมีผลบังคับใช้ภายในสิ้นรอบระยะเวลาที่รายงาน

ณ วันสิ้นรอบระยะเวลารายงาน มูลค่าตามบัญชีของสินทรัพย์ภายใต้การตัดบัญชีจะถูกทบทวนและปรับลดมูลค่า เมื่อมีความเป็นไปได้ค่อนข้างแน่นอนว่าบริษัทจะไม่มีกำไรทางภาษีในอนาคตเพียงพอต่อการนำสินทรัพย์ภายใต้การตัดบัญชีทั้งหมดหรือบางส่วนมาใช้ประโยชน์ได้

สินทรัพย์ภายใต้การตัดบัญชีและหนี้สินภายใต้การตัดบัญชีจะหักกลบกันได้ก็ต่อเมื่อกิจการมีสิทธิตามกฎหมายและภาษีเงินได้นี้ประเมิน โดยหน่วยงานจัดเก็บภาษีหน่วยงานเดียวกัน

2.14 การใช้ประมาณการทางบัญชี

ในการจัดทำงบการเงินให้เป็นไปตามหลักการบัญชีที่รับรองทั่วไป ฝ่ายบริหารต้องใช้ในการประมาณและตั้งข้อสมมติฐานหลายประการ ซึ่งมีผลกระทบต่อจำนวนเงินที่เกี่ยวข้องกับรายได้ ค่าใช้จ่ายสินทรัพย์และหนี้สิน และการเปิดเผยข้อมูลเกี่ยวกับสินทรัพย์และหนี้สินที่อาจจะเกิดขึ้น ซึ่งผลที่เกิดขึ้นจริงอาจแตกต่างไปจากจำนวนที่ประมาณไว้

2.15 สัญญาเช่าการเงิน

สัญญาเช่าทรัพย์สินที่ได้โอนความเสี่ยงและผลตอบแทนในความเป็นเจ้าของในทรัพย์สินให้กับบริษัทและบริษัทมีความตั้งใจที่จะใช้สิทธิในการซื้อทรัพย์สินเมื่อถึงวันที่ครบกำหนดของสัญญาเช่าถูกบันทึกเป็นสัญญาเช่าการเงิน

ณ วันเริ่มต้นสัญญาเช่าทางการเงิน ต้นทุนของทรัพย์สินถูกบันทึกไว้พร้อมกับภาระผูกพันสำหรับการจ่ายค่าเช่าในอนาคต โดยไม่รวมจำนวนดอกเบี้ย ค่าใช้จ่ายทางการเงินบันทึกเป็นค่าใช้จ่ายในงวดปัจจุบันตามสัดส่วนของยอดคงเหลือ

2.16 ผลประโยชน์พนักงาน

ผลประโยชน์ระยะสั้น

บริษัทรับรู้เงินเดือน ค่าจ้าง โบนัส เงินสมทบกองทุนประกันสังคม และกองทุนสำรองเลี้ยงชีพเป็นค่าใช้จ่ายเมื่อเกิดรายการ

ผลประโยชน์หลังออกจากงานของพนักงาน (โครงการสมทบเงิน)

บริษัทและพนักงานได้ร่วมกันจัดตั้งกองทุนสำรองเลี้ยงชีพ ซึ่งประกอบด้วยเงินที่พนักงานจ่ายสะสมและเงินที่บริษัทจ่ายสมทบให้เป็นรายเดือน สินทรัพย์ของกองทุนสำรองเลี้ยงชีพได้แยกออกจากสินทรัพย์ของบริษัท เงินที่บริษัทจ่ายสมทบกองทุนสำรองเลี้ยงชีพบันทึกเป็นค่าใช้จ่ายในปีที่เกิดรายการ

๒

ผลประโยชน์หลังจากออกจากงานของพนักงาน (โครงการผลประโยชน์)

บริษัทมีภาระสำหรับเงินชดเชยที่ต้องจ่ายให้แก่พนักงานเมื่อออกจากงานตามกฎหมายแรงงาน และตามระเบียบพนักงานของบริษัท และตาม โครงการผลตอบแทนพนักงานอื่นๆ (ถ้ามี) ซึ่งบริษัทถือว่าเงินชดเชยดังกล่าวเป็น โครงการผลประโยชน์หลังจากออกจากงานสำหรับพนักงาน

บริษัทคำนวณหนี้สินตาม โครงการผลประโยชน์หลังจากออกจากงานของพนักงาน โดยใช้วิธีคิดลดแต่ละหน่วยที่ประมาณการไว้ (Projected Unit Credit Method) โดยผู้เชี่ยวชาญอิสระได้ทำการประเมินภาระผูกพันดังกล่าวตามหลักคณิตศาสตร์ประกันภัย ซึ่งหลักการประมาณการดังกล่าวต้องใช้ข้อสมมติเกี่ยวกับอัตราคิดลด อัตราการขึ้นเงินเดือนในอนาคต อัตราการเปลี่ยนแปลงในจำนวนพนักงาน อัตราการมรณะและอัตราเงินเฟ้อ

ผลกำไรหรือขาดทุนจากการประมาณการตามหลักคณิตศาสตร์ประกันภัย (Actuarial gains and losses) สำหรับ โครงการผลประโยชน์หลังจากออกจากงานของพนักงานจะรับรู้ทันทีในงบกำไรขาดทุนเบ็ดเสร็จอื่น

2.17 การใช้ดุลยพินิจและประมาณการทางบัญชีที่สำคัญ

ในการจัดทำงบการเงินตามมาตรฐานการรายงานทางการเงิน ฝ่ายบริหารจำเป็นต้องใช้ดุลยพินิจและการประมาณการในเรื่องที่มีความไม่แน่นอนอนเสมอ การใช้ดุลยพินิจและการประมาณการดังกล่าวนี้ส่งผลกระทบต่อจำนวนเงินที่แสดงในงบการเงินและต่อข้อมูลที่แสดงในหมายเหตุประกอบงบการเงิน ผลที่เกิดขึ้นจริงอาจแตกต่างไปจากจำนวนที่ประมาณการไว้ การใช้ดุลยพินิจและการประมาณการที่สำคัญมีดังนี้

ค่าเผื่อนี้สงสัยจะสูญของลูกหนี้

ในการประมาณค่าเผื่อนี้สงสัยจะสูญของลูกหนี้ ฝ่ายบริหารจำเป็นต้องใช้ดุลยพินิจในการประมาณการผลขาดทุนที่คาดว่าจะเกิดขึ้นจากลูกหนี้แต่ละราย โดยคำนึงถึงประสบการณ์การเก็บเงินในอดีต อายุของหนี้ที่ค้างค้างและสภาวะเศรษฐกิจที่เป็นอยู่ในขณะนั้น เป็นต้น

เรือขนส่งและอุปกรณ์และค่าเสื่อมราคา

ในการคำนวณค่าเสื่อมราคาของเรือขนส่งและอุปกรณ์ ฝ่ายบริหารจำเป็นต้องทำการประมาณอายุการให้ประโยชน์และมูลค่าคงเหลือเมื่อเลิกใช้งานของเรือขนส่งและอุปกรณ์ และต้องทบทวนอายุการให้ประโยชน์และมูลค่าคงเหลือใหม่หากมีการเปลี่ยนแปลงเกิดขึ้น

นอกจากนี้ฝ่ายบริหารจำเป็นต้องสอบทานการด้อยค่าของเรือขนส่งและอุปกรณ์ในแต่ละช่วงเวลาและบันทึกขาดทุนจากการด้อยค่าหากคาดว่าจะได้รับคืนต่ำกว่ามูลค่าตามบัญชีของสินทรัพย์นั้น ในการนี้ฝ่ายบริหารจำเป็นต้องใช้ดุลยพินิจที่เกี่ยวข้องกับการคาดการณ์รายได้และค่าใช้จ่ายในอนาคตซึ่งเกี่ยวเนื่องกับสินทรัพย์นั้น

6

สินทรัพย์ภาษีเงินได้รอการตัดบัญชี

บริษัทจะรับรู้สินทรัพย์ภาษีเงินได้รอการตัดบัญชีสำหรับผลแตกต่างชั่วคราวที่ใช้หักภาษีและขาดทุนทางภาษีที่ไม่ได้ใช้เมื่อมีความเป็นไปได้ค่อนข้างแน่ว่าจะมีกำไรทางภาษีในอนาคตเพียงพอที่จะใช้ประโยชน์จากผลแตกต่างชั่วคราวและขาดทุนนั้น ในการนี้ฝ่ายบริหารจำเป็นต้องประมาณการว่าควรรับรู้จำนวนสินทรัพย์ภาษีเงินได้รอการตัดบัญชีเป็นจำนวนเท่าใด โดยพิจารณาถึงจำนวนกำไรทางภาษีที่คาดว่าจะเกิดในอนาคตในแต่ละช่วงเวลา

ผลประโยชน์หลังออกจากงานของพนักงานตามโครงการผลประโยชน์

หนี้สินตามโครงการผลประโยชน์หลังออกจากงานของพนักงานประมาณขึ้นตามหลักคณิตศาสตร์ประกันภัย ซึ่งต้องอาศัยข้อสมมติฐานต่าง ๆ ในการประมาณการนั้น เช่น อัตราคิดลด อัตราการขึ้นเงินเดือนในอนาคต อัตราภาระ และอัตราการเปลี่ยนแปลงในจำนวนพนักงาน เป็นต้น

3. มาตรฐานการรายงานทางการเงินที่มีผลบังคับใช้ในปีปัจจุบัน

สภาวิชาชีพบัญชีได้ออกมาตรฐานการบัญชี มาตรฐานการรายงานทางการเงิน การตีความมาตรฐานการบัญชีและมาตรฐานการรายงานทางการเงินฉบับปรับปรุงใหม่ ซึ่งมีผลบังคับใช้ตั้งแต่รอบระยะเวลาบัญชีที่เริ่มในหรือหลังวันที่ 1 มกราคม 2561 ดังต่อไปนี้

มาตรฐานการบัญชีฉบับที่ 1 (ปรับปรุง 2560)	เรื่อง การนำเสนองบการเงิน
มาตรฐานการบัญชีฉบับที่ 2 (ปรับปรุง 2560)	เรื่อง สินค้าคงเหลือ
มาตรฐานการบัญชีฉบับที่ 7 (ปรับปรุง 2560)	เรื่อง งบกระแสเงินสด
มาตรฐานการบัญชีฉบับที่ 8 (ปรับปรุง 2560)	เรื่อง นโยบายการบัญชี การเปลี่ยนแปลง ประมาณการทางบัญชีและข้อผิดพลาด
มาตรฐานการบัญชีฉบับที่ 10 (ปรับปรุง 2560)	เรื่อง เหตุการณ์ภายหลังรอบระยะเวลา รายงาน
มาตรฐานการบัญชีฉบับที่ 11 (ปรับปรุง 2560)	เรื่อง สัญญาก่อสร้าง
มาตรฐานการบัญชีฉบับที่ 12 (ปรับปรุง 2560)	เรื่อง ภาษีเงินได้
มาตรฐานการบัญชีฉบับที่ 16 (ปรับปรุง 2560)	เรื่อง ที่ดิน อาคารและอุปกรณ์
มาตรฐานการบัญชีฉบับที่ 17 (ปรับปรุง 2560)	เรื่อง สัญญาเช่า
มาตรฐานการบัญชีฉบับที่ 18 (ปรับปรุง 2560)	เรื่อง รายได้
มาตรฐานการบัญชีฉบับที่ 19 (ปรับปรุง 2560)	เรื่อง ผลประโยชน์ของพนักงาน
มาตรฐานการบัญชีฉบับที่ 20 (ปรับปรุง 2560)	เรื่อง การบัญชีสำหรับเงินอุดหนุนจากรัฐบาล และการเปิดเผยข้อมูลเกี่ยวกับความ ช่วยเหลือจากรัฐบาล

มาตรฐานการบัญชีฉบับที่ 21 (ปรับปรุง 2560)	เรื่อง ผลกระทบจากการเปลี่ยนแปลงของอัตราแลกเปลี่ยนเงินตราต่างประเทศ
มาตรฐานการบัญชีฉบับที่ 23 (ปรับปรุง 2560)	เรื่อง ต้นทุนการกู้ยืม
มาตรฐานการบัญชีฉบับที่ 24 (ปรับปรุง 2560)	เรื่อง การเปิดเผยข้อมูลเกี่ยวกับบุคคลหรือกิจการที่เกี่ยวข้องกัน
มาตรฐานการบัญชีฉบับที่ 26 (ปรับปรุง 2560)	เรื่อง การบัญชีและการรายงาน โครงการผลประโยชน์เมื่อออกจากงาน
มาตรฐานการบัญชีฉบับที่ 27 (ปรับปรุง 2560)	เรื่อง งบการเงินเฉพาะกิจการ
มาตรฐานการบัญชีฉบับที่ 28 (ปรับปรุง 2560)	เรื่อง เงินลงทุนในบริษัทร่วมและการร่วมค้า
มาตรฐานการบัญชีฉบับที่ 29 (ปรับปรุง 2560)	เรื่อง การรายงานทางการเงินในสภาพเศรษฐกิจที่เงินเฟ้อรุนแรง
มาตรฐานการบัญชีฉบับที่ 33 (ปรับปรุง 2560)	เรื่อง กำไรต่อหุ้น
มาตรฐานการบัญชีฉบับที่ 34 (ปรับปรุง 2560)	เรื่อง การรายงานทางการเงินระหว่างกาล
มาตรฐานการบัญชีฉบับที่ 36 (ปรับปรุง 2560)	เรื่อง การค้ำของสินทรัพย์
มาตรฐานการบัญชีฉบับที่ 37 (ปรับปรุง 2560)	เรื่อง ประมาณการหนี้สิน หนี้สินที่อาจเกิดขึ้น และสินทรัพย์ที่อาจเกิดขึ้น
มาตรฐานการบัญชีฉบับที่ 38 (ปรับปรุง 2560)	เรื่อง สินทรัพย์ไม่มีตัวตน
มาตรฐานการบัญชีฉบับที่ 40 (ปรับปรุง 2560)	เรื่อง อสังหาริมทรัพย์เพื่อการลงทุน
มาตรฐานการบัญชีฉบับที่ 41 (ปรับปรุง 2560)	เรื่อง เกษตรกรรม
มาตรฐานการรายงานทางการเงินฉบับที่ 2 (ปรับปรุง 2560)	เรื่อง การจ่ายโดยใช้หุ้นเป็นเกณฑ์
มาตรฐานการรายงานทางการเงินฉบับที่ 3 (ปรับปรุง 2560)	เรื่อง การรวมธุรกิจ
มาตรฐานการรายงานทางการเงินฉบับที่ 4 (ปรับปรุง 2560)	เรื่อง สัญญาประกันภัย
มาตรฐานการรายงานทางการเงินฉบับที่ 5 (ปรับปรุง 2560)	เรื่อง สินทรัพย์ไม่หมุนเวียนที่ถือไว้เพื่อขาย และการดำเนินงานที่ยกเลิก
มาตรฐานการรายงานทางการเงินฉบับที่ 6 (ปรับปรุง 2560)	เรื่อง การสำรวจและประเมินค่าแหล่งทรัพยากรแร่

6

มาตรฐานการรายงานทางการเงินฉบับที่ 8 (ปรับปรุง 2560)	เรื่อง ส่วนงานดำเนินงาน
มาตรฐานการรายงานทางการเงินฉบับที่ 10 (ปรับปรุง 2560)	เรื่อง งบการเงินรวม
มาตรฐานการรายงานทางการเงินฉบับที่ 11 (ปรับปรุง 2560)	เรื่อง การร่วมกิจการงาน
มาตรฐานการรายงานทางการเงินฉบับที่ 12 (ปรับปรุง 2560)	เรื่อง การเปิดเผยข้อมูลเกี่ยวกับส่วนได้เสียใน กิจการอื่น
มาตรฐานการรายงานทางการเงินฉบับที่ 13 (ปรับปรุง 2560)	เรื่อง การวัดมูลค่ายุติธรรม
การตีความมาตรฐานการบัญชีฉบับที่ 10 (ปรับปรุง 2560)	เรื่อง ความช่วยเหลือจากรัฐบาล-กรณีที่ไม่มีความ เกี่ยวข้องอย่างเฉพาะเจาะจงกับกิจกรรม ดำเนินงาน
การตีความมาตรฐานการบัญชีฉบับที่ 15 (ปรับปรุง 2560)	เรื่อง สัญญาเช่าดำเนินงาน-สิ่งของที่ให้แก่ผู้ เช่า
การตีความมาตรฐานการบัญชีฉบับที่ 25 (ปรับปรุง 2560)	เรื่อง ภาษีเงินได้-การเปลี่ยนแปลงสถานภาพ ทางภาษีของกิจการหรือของผู้ถือหุ้น
การตีความมาตรฐานการบัญชีฉบับที่ 27 (ปรับปรุง 2560)	เรื่อง การประเมินเนื้อหาสัญญาเช่าที่เพิ่มขึ้น ตามรูปแบบกฎหมาย
การตีความมาตรฐานการบัญชีฉบับที่ 29 (ปรับปรุง 2560)	เรื่อง การเปิดเผยข้อมูลของข้อตกลง สัมปทานบริการ
การตีความมาตรฐานการบัญชีฉบับที่ 31 (ปรับปรุง 2560)	เรื่อง รายได้-รายการแลกเปลี่ยนเกี่ยวกับ บริการโฆษณา
การตีความมาตรฐานการบัญชีฉบับที่ 32 (ปรับปรุง 2560)	เรื่อง สินทรัพย์ไม่มีตัวตน-ต้นทุนเว็บไซต์
การตีความมาตรฐานการรายงานทางการเงินฉบับที่ 1 (ปรับปรุง 2560)	เรื่อง การเปลี่ยนแปลงในหนี้สินที่เกิดขึ้นจาก การรูดอน การบูรณะและหนี้สินที่มีลักษณะ คล้ายคลึงกัน
การตีความมาตรฐานการรายงานทางการเงินฉบับที่ 4 (ปรับปรุง 2560)	เรื่อง การประเมินว่าข้อตกลงประกอบด้วย สัญญาเช่าหรือไม่

การตีความมาตรฐานการรายงานทางการเงินฉบับที่ 5 (ปรับปรุง 2560)	เรื่อง สิทธิในส่วนได้เสียจากกองทุนการรื้อถอน การบูรณะและการปรับปรุงสภาพแวดล้อม
การตีความมาตรฐานการรายงานทางการเงินฉบับที่ 7 (ปรับปรุง 2560)	เรื่อง การปรับปรุงย้อนหลังภายใต้มาตรฐานการบัญชี ฉบับที่ 29 (ปรับปรุง 2560) เรื่อง การรายงานทางการเงินในสภาพเศรษฐกิจที่เงินเฟ้อรุนแรง
การตีความมาตรฐานการรายงานทางการเงินฉบับที่ 10 (ปรับปรุง 2560)	เรื่อง การรายงานทางการเงินระหว่างกาลและการด้อยค่า
การตีความมาตรฐานการรายงานทางการเงินฉบับที่ 12 (ปรับปรุง 2560)	เรื่อง ข้อตกลงสัมปทานบริการ
การตีความมาตรฐานการรายงานทางการเงินฉบับที่ 13 (ปรับปรุง 2560)	เรื่อง โปรแกรมสิทธิพิเศษแก่ลูกค้า
การตีความมาตรฐานการรายงานทางการเงินฉบับที่ 14 (ปรับปรุง 2560)	เรื่อง ข้อจำกัดสินทรัพย์ตามโครงการผลประโยชน์ ข้อกำหนดเงินทุนขั้นต่ำและปฏิสัมพันธ์ของรายการเหล่านี้ สำหรับมาตรฐานการบัญชี ฉบับที่ 19 (ปรับปรุง 2560) เรื่อง ผลประโยชน์ของพนักงาน
การตีความมาตรฐานการรายงานทางการเงินฉบับที่ 15 (ปรับปรุง 2560)	เรื่อง สัญญาสำหรับการก่อสร้าง อสังหาริมทรัพย์
การตีความมาตรฐานการรายงานทางการเงินฉบับที่ 17 (ปรับปรุง 2560)	เรื่อง การจ่ายสินทรัพย์ที่ไม่ใช่เงินสดให้เจ้าของ
การตีความมาตรฐานการรายงานทางการเงินฉบับที่ 18 (ปรับปรุง 2560)	เรื่อง การโอนสินทรัพย์จากลูกค้า
การตีความมาตรฐานการรายงานทางการเงินฉบับที่ 20 (ปรับปรุง 2560)	เรื่อง ดัชนีทุนการเปิดหน้าดินในช่วงการผลิต สำหรับเหมืองผิวดิน
การตีความมาตรฐานการรายงานทางการเงินฉบับที่ 21 (ปรับปรุง 2560)	เรื่อง เงินที่นำส่งรัฐ

ฝ่ายบริหารของบริษัท ได้ประเมินแล้วเห็นว่ามาตรฐานการบัญชี มาตรฐานการรายงานทางการเงิน การตีความมาตรฐานการบัญชี และการตีความมาตรฐานการรายงานทางการเงินที่ปรับปรุงใหม่ข้างต้น ไม่มีผลกระทบอย่างเป็นสาระสำคัญต่องบการเงินสำหรับปีปัจจุบัน

4. รายการบัญชีกับบุคคลหรือกิจการที่เกี่ยวข้องกัน

บริษัทมีรายการบัญชีกับบุคคลหรือกิจการที่เกี่ยวข้องกัน สิ้นทรัพย์ หนี้สิน รายได้ ต้นทุนและค่าใช้จ่าย ส่วนหนึ่งของบริษัทเกิดขึ้นจากรายการกับกิจการที่เกี่ยวข้องกันดังกล่าว กิจการเหล่านี้เกี่ยวข้องกับ โดยการมี ผู้ถือหุ้นบางส่วนและ/หรือกรรมการร่วมกัน ผลของรายการดังกล่าวซึ่งเป็นรายการปกติธุรกิจ ได้รวมไว้ในงบการเงินนี้ตามมูลฐานที่ตกลงร่วมกัน โดยบริษัทและกิจการที่เกี่ยวข้อง

ลักษณะความสัมพันธ์ระหว่างบริษัทกับบุคคลหรือกิจการที่เกี่ยวข้องกัน

รายชื่อบุคคลหรือกิจการที่เกี่ยวข้องกัน	ลักษณะความสัมพันธ์
<u>บุคคลที่เกี่ยวข้องกัน</u>	
นางชุตติภา กลิ่นสุวรรณ	เป็นผู้ถือหุ้นและกรรมการบริษัท
นายทวีศิลป์ ชินะพัฒน์วงศ์	เป็นกรรมการบริษัท

รายการบัญชีที่มีสาระสำคัญระหว่างบริษัทกับบุคคลหรือกิจการที่เกี่ยวข้องกัน ซึ่ง ได้รวมไว้ในงบการเงินสำหรับปีสิ้นสุดวันที่ 31 ธันวาคม 2561 และ 2560 มีดังนี้

	เกณฑ์กำหนดราคา	บาท	
		2561	2560
<u>บุคคลที่เกี่ยวข้องกัน</u>			
ค่าเช่าสำนักงาน			
นางชุตติภา กลิ่นสุวรรณ	ราคาที่ตกลงกัน	1,680,000.00	1,680,000.00
ค่าที่ปรึกษา			
นายทวีศิลป์ ชินะพัฒน์วงศ์	ราคาที่ตกลงกัน	560,000.00	-

ณ วันที่ 31 ธันวาคม 2561 และ 2560 บริษัทไม่มีเจ้าหนี้อื่น - บุคคลที่เกี่ยวข้องกันค้าง

6

ค่าตอบแทนผู้บริหาร

ค่าตอบแทนผู้บริหารนี้เป็นผลประโยชน์ที่จ่ายให้แก่ผู้บริหารของบริษัท ประกอบด้วย ค่าตอบแทนที่เป็นตัวเงินได้แก่ เงินเดือนและผลประโยชน์ที่เกี่ยวข้อง รวมไปถึงผลประโยชน์ตอบแทนในรูปแบบอื่น ทั้งนี้ผู้บริหารของบริษัทหมายถึงบุคคลที่กำหนดตามกฎหมายว่าด้วยหลักทรัพย์และตลาดหลักทรัพย์

ค่าตอบแทนผู้บริหารสำหรับปีสิ้นสุดวันที่ 31 ธันวาคม 2561 และ 2560 มีดังนี้

	บาท	
	2561	2560
ค่าตอบแทนผู้บริหาร		
ผลประโยชน์ระยะสั้น	12,902,932.16	12,619,151.00
ผลประโยชน์หลังออกจากงาน	164,155.10	145,779.00
รวม	13,067,087.26	12,764,930.00

5. เงินสดและรายการเทียบเท่าเงินสด

เงินสดและรายการเทียบเท่าเงินสด ประกอบด้วย

	บาท	
	2561	2560
เงินสดย่อย	248,914.28	405,151.78
เงินฝากกระแสรายวัน	7,344,000.70	21,148,858.96
เงินฝากออมทรัพย์	40,999,720.46	83,363,469.70
รวม	48,592,635.44	104,917,480.44

เงินฝากออมทรัพย์ดังกล่าวข้างต้น ได้รับดอกเบี้ยในอัตราลอยตัวตามอัตราที่ธนาคารกำหนด

6. ลูกหนี้การค้าและลูกหนี้อื่น

ลูกหนี้การค้าและลูกหนี้อื่น ประกอบด้วย

	บาท	
	2561	2560
ลูกหนี้การค้า-แยกตามอายุหนี้ที่ค้างชำระ		
-ในประเทศ		
ยังไม่ถึงกำหนดชำระ	66,060,924.24	37,733,273.44
ค้างชำระ:		
น้อยกว่า 3 เดือน	6,179,606.10	21,019,988.38
มากกว่า 3 - 6 เดือน	202,525.78	3,493,626.91
รวม	72,443,056.12	62,246,888.73
-ต่างประเทศ		
ยังไม่ถึงกำหนดชำระ	239,226.77	-
ค้างชำระ:		
น้อยกว่า 3 เดือน	891,301.69	315,594.84
รวม	1,130,528.46	315,594.84
รวมลูกหนี้การค้า	73,573,584.58	62,562,483.57
หัก ค่าเผื่อหนี้สงสัยจะสูญ	-	-
รวมลูกหนี้การค้า - สุทธิ	73,573,584.58	62,562,483.57
ลูกหนี้อื่น		
- รายได้ค้างขนส่งค้างรับ	-	4,625,483.17
- เงินทดรองจ่ายอื่น	126,048.00	1,297.22
- ค่าใช้จ่ายล่วงหน้า	3,025,777.63	2,778,942.56
- ค่าใช้จ่ายในการเช่าจดทะเบียน	7,530,424.48	-
- อื่นๆ	3,000.00	6,500.00
รวม	10,685,250.11	7,412,222.95
รวมลูกหนี้การค้าและลูกหนี้อื่น - สุทธิ	84,258,834.69	69,974,706.52

สำหรับปีสิ้นสุดวันที่ 31 ธันวาคม 2561 และ 2560 บริษัทไม่มีรายการเคลื่อนไหวเกี่ยวกับค่าเผื่อหนี้สงสัยจะสูญ

6

7. วัสดุและของใช้สิ้นเปลืองสำหรับเรือขนส่ง

วัสดุและของใช้สิ้นเปลืองสำหรับเรือขนส่ง ประกอบด้วย

	บาท	
	2561	2560
น้ำมันเชื้อเพลิง	11,079,611.24	12,510,378.47
อะไหล่และวัสดุสิ้นเปลือง	7,838,936.07	2,923,698.69
รวม	18,918,547.31	15,434,077.16

8. เรือขนส่งและอุปกรณ์

8.1 สำหรับปี 2561 เรือขนส่งและอุปกรณ์ ประกอบด้วย

	บาท						รวม
	เรือขนส่ง และส่วนปรับปรุง	รายจ่ายในการ ซ่อมแซมเรือ ครั้งใหญ่	ส่วนปรับปรุง อาคารเช่า	เครื่องตกแต่ง ติดตั้งและอุปกรณ์ เรือและสำนักงาน	ยานพาหนะ	สิทธิทรัพย์สิน ระหว่างทำ	
รวม							
1 มกราคม 2561	1,591,803,413.91	36,187,988.34	2,112,530.21	35,499,271.58	4,561,729.00	-	1,670,164,933.04
ซื้อเพิ่ม	170,227,187.13	23,932,155.45	1,466,812.06	3,720,462.54	819,000.00	1,123,000.00	201,288,617.18
รับโอน/โอนออก	-	-	-	(81,350.00)	-	-	(81,350.00)
ขาย/ตัดจำหน่าย	(42,290,927.58)	-	-	(1,994,240.78)	(3,584,000.00)	-	(47,869,168.36)
31 ธันวาคม 2561	1,719,739,673.46	60,120,143.79	3,579,342.27	37,144,143.34	1,796,729.00	1,123,000.00	1,823,503,031.86
ค่าเสื่อมราคาสะสมและค่าตัดจำหน่ายสะสม							
1 มกราคม 2561	453,626,392.28	7,461,598.66	2,112,529.21	26,364,554.34	3,975,089.58	-	493,540,164.07
ค่าเสื่อมราคาและตัด จำหน่ายสำหรับปี	80,293,031.88	18,059,832.40	50,489.48	3,069,835.22	228,754.56	-	101,701,943.54
รับโอน/โอนออก	-	-	-	(40,648.53)	-	-	(40,648.53)
ขาย/ตัดจำหน่าย	(35,925,680.56)	-	-	(1,753,277.49)	(3,583,998.00)	-	(41,262,956.05)
31 ธันวาคม 2561	497,993,743.60	25,521,431.06	2,163,018.69	27,640,463.54	619,846.14	-	553,938,503.03
มูลค่าสุทธิตามบัญชี							
31 ธันวาคม 2561	1,221,745,929.86	34,598,712.73	1,416,323.58	9,503,679.80	1,176,882.86	1,123,000.00	1,269,564,528.83

6

8.2 สำหรับปี 2560 เรือขนส่งและอุปกรณ์ ประกอบด้วย

	บาท						รวม
	เรือขนส่ง และส่วนปรับปรุง	รายจ่ายในการ ซ่อมแซมเรือ ครั้งใหญ่	ส่วนปรับปรุง อาคารเช่า	เครื่องตกแต่ง ติดตั้งและอุปกรณ์ เรือและสำนักงาน	ยานพาหนะ	สินทรัพย์ ระหว่างทำ	
รวม							
1 มกราคม 2560	1,507,504,710.62	36,429,359.51	2,112,530.21	41,242,325.18	4,561,729.00	-	1,591,850,654.52
ซื้อเพิ่ม	262,227,666.36	34,787,988.34	-	3,639,487.16	-	-	300,655,141.86
รับโอน/โอนออก	-	-	-	-	-	-	-
ขาย/ตัดจำหน่าย	(177,928,963.07)	(35,029,359.51)	-	(9,382,540.76)	-	-	(222,340,863.34)
31 ธันวาคม 2560	1,591,803,413.91	36,187,988.34	2,112,530.21	35,499,271.58	4,561,729.00	-	1,670,164,933.04
ค่าเสื่อมราคาและค่าตัดจำหน่ายสะสม							
1 มกราคม 2560	515,858,017.47	21,086,399.14	2,112,529.21	31,739,364.97	3,779,543.77	-	574,575,854.56
ค่าเสื่อมราคาและค่าตัด จำหน่ายสำหรับปี	78,590,988.33	19,414,600.19	-	3,486,857.41	195,545.81	-	101,687,991.74
รับโอน/โอนออก	-	-	-	-	-	-	-
ขาย/ตัดจำหน่าย	(140,822,613.52)	(33,039,400.67)	-	(8,861,668.04)	-	-	(182,723,682.23)
31 ธันวาคม 2560	453,626,392.28	7,461,598.66	2,112,529.21	26,364,554.34	3,975,089.58	-	493,540,164.07
มูลค่าสุทธิตามบัญชี							
31 ธันวาคม 2560	1,138,177,021.63	28,726,389.68	1.00	9,134,717.24	586,639.42	-	1,176,624,768.97

ค่าเสื่อมราคาและค่าตัดจำหน่ายของเรือขนส่งและอุปกรณ์ที่รวมอยู่ในงบกำไรขาดทุนเบ็ดเสร็จของปี

	บาท	
	2561	2560
ค่าเสื่อมราคาและค่าตัดจำหน่าย	101,701,943.54	101,687,991.74
กำไร (ขาดทุน) จากการจำหน่ายสินทรัพย์	5,292,840.69	8,965,569.53

บริษัทได้นำเรือขนส่งเฉพาะลำซึ่งมีมูลค่าตามบัญชีสุทธิ ณ วันที่ 31 ธันวาคม 2561 และ 2560 จำนวนเงิน 1,256.34 ล้านบาท และ 1,129.35 ล้านบาท ตามลำดับ ไปค้ำประกันเงินกู้ยืมจากธนาคารและสถาบันการเงิน (ดูหมายเหตุประกอบงบการเงินข้อ 13)

ณ วันที่ 31 ธันวาคม 2561 และ 2560 บริษัทมีสินทรัพย์ที่ตัดค่าเสื่อมราคาหมดแล้ว แต่ยังคงใช้งานอยู่ดังนี้

	บาท	
	2561	2560
ราคาทุน		
เรือขนส่งและส่วนปรับปรุง	389,381,954.06	204,328,168.03
ส่วนปรับปรุงอาคารเช่า	2,112,530.21	2,112,530.21
เครื่องตกแต่งติดตั้งและอุปกรณ์เรือและสำนักงาน	20,144,285.51	21,000,621.76
ยานพาหนะ	977,729.00	3,584,000.00
รวม	412,616,498.78	231,025,320.00

9. สินทรัพย์ไม่มีตัวตน

สินทรัพย์ไม่มีตัวตน ประกอบด้วย

	บาท				
	ยอดตามบัญชี ณ 1 ม.ค. 61	จำนวนที่ เพิ่มขึ้น	จำนวนที่ ลดลง	รับโอน (โอนออก)	ยอดตามบัญชี ณ 31 ธ.ค. 61
รวม					
โปรแกรมคอมพิวเตอร์	2,807,702.66	298,102.00	-	81,350.00	3,187,154.66
หัก ค่าจำหน่ายสะสม					
โปรแกรมคอมพิวเตอร์	(365,364.50)	(601,015.83)	-	(40,648.53)	(1,007,028.86)
สินทรัพย์ไม่มีตัวตน - สุทธิ	<u>2,442,338.16</u>				<u>2,180,125.80</u>

	บาท				
	ยอดตามบัญชี ณ 1 ม.ค. 60	จำนวนที่ เพิ่มขึ้น	จำนวนที่ ลดลง	รับโอน (โอนออก)	ยอดตามบัญชี ณ 31 ธ.ค. 60
รวม					
โปรแกรมคอมพิวเตอร์	36,915.00	2,770,787.66	-	-	2,807,702.66
หัก ค่าจำหน่ายสะสม					
โปรแกรมคอมพิวเตอร์	(8,404.28)	(356,960.22)	-	-	(365,364.50)
สินทรัพย์ไม่มีตัวตน - สุทธิ	<u>28,510.72</u>				<u>2,442,338.16</u>

	บาท	
	2561	2560
ค่าตัดจำหน่ายที่รวมอยู่ในงบกำไรขาดทุนเบ็ดเสร็จสำหรับปี	601,015.83	356,960.22

10. สินทรัพย์ภายใต้เงินได้รอการตัดบัญชีและหนี้สินภายใต้เงินได้รอการตัดบัญชี

การเปลี่ยนแปลงของสินทรัพย์ภายใต้เงินได้รอการตัดบัญชีและหนี้สินภายใต้เงินได้รอการตัดบัญชี สำหรับปีสิ้นสุดวันที่ 31 ธันวาคม 2561 และ 2560 สรุปได้ดังนี้

	บาท			
	ยอดตามบัญชี ณ วันที่ 31 ธันวาคม 2560	รายได้ (ค่าใช้จ่าย) ในระหว่างปี ในกำไรขาดทุน ในกำไรขาดทุน เบ็ดเสร็จอื่น		ยอดตามบัญชี ณ วันที่ 31 ธันวาคม 2561
สินทรัพย์ภายใต้เงินได้รอการตัดบัญชี :				
ภาระผูกพันผลประโยชน์พนักงาน	339,476.63	(22,665.24)	(87,206.80)	229,604.59
รวม	<u>339,476.63</u>	<u>(22,665.24)</u>	<u>(87,206.80)</u>	<u>229,604.59</u>
หนี้สินภายใต้เงินได้รอการตัดบัญชี :				
ค่าเสื่อมราคาของสินทรัพย์ถาวร	(7,900,836.65)	(2,509,690.83)	-	(10,410,527.48)
รวม	<u>(7,900,836.65)</u>	<u>(2,509,690.83)</u>	<u>-</u>	<u>(10,410,527.48)</u>
สินทรัพย์ (หนี้สิน) ภายใต้เงินได้รอการตัดบัญชี - สุทธิ	<u>(7,561,360.02)</u>	<u>(2,532,356.07)</u>	<u>(87,206.80)</u>	<u>(10,180,922.89)</u>

	บาท			ยอดตามบัญชี ณ วันที่ 31 ธันวาคม 2560
	ยอดตามบัญชี ณ วันที่ 31 ธันวาคม 2559	รายได้ (ค่าใช้จ่าย) ในระหว่างปี		
		ในกำไรขาดทุน	ในกำไรขาดทุน เปิดเสรีอื่น	
สินทรัพย์ภายใต้การควบคุมบัญชี:				
การผูกพันผลประโยชน์พนักงาน	689,524.20	(401,184.17)	51,136.60	339,476.63
รวม	689,524.20	(401,184.17)	51,136.60	339,476.63
หนี้สินภายใต้การควบคุมบัญชี:				
ค่าเสื่อมราคาของสินทรัพย์ถาวร	(8,209,540.80)	308,704.15	-	(7,900,836.65)
รวม	(8,209,540.80)	308,704.15	-	(7,900,836.65)
สินทรัพย์ (หนี้สิน) ภายใต้การควบคุมบัญชี - สุทธิ	(7,520,016.60)	(92,480.02)	51,136.60	(7,561,360.02)

11. เงินเบิกเกินบัญชีและเงินกู้ยืมระยะสั้นจากสถาบันการเงิน

ณ วันที่ 31 ธันวาคม 2561 บริษัทมีเงินกู้ยืมระยะสั้น โดยออกตั๋วสัญญาใช้เงินจำนวน 80 ล้านบาท กับสถาบันการเงินในประเทศแห่งหนึ่งมีกำหนดจ่ายชำระคืนภายในวันที่ 13 มิถุนายน 2562

ณ วันที่ 31 ธันวาคม 2561 และ 2560 บริษัทมีวงเงินเบิกเกินบัญชีและเงินกู้ยืมระยะสั้นกับสถาบันการเงินจำนวน 90 ล้านบาท และ 10 ล้านบาท ตามลำดับ โดยมีอัตราดอกเบี้ย Prime Rate ค่าประกันโดยกรมการบริษัท

12. หนี้สินตามสัญญาเช่าการเงิน

ภาระหนี้สินตามสัญญาเช่าการเงิน มีรายละเอียดดังนี้

	บาท					
	2561			2560		
	เงินต้น	ดอกเบี้ยรอดตัด	ยอดจ่ายชำระ	เงินต้น	ดอกเบี้ยรอดตัด	ยอดจ่ายชำระ
ถึงกำหนดจ่ายชำระภายในหนึ่งปี	250,463.88	27,999.21	278,463.09	177,390.82	8,873.18	186,264.00
ถึงกำหนดจ่ายชำระหลังจาก หนึ่งปีแต่ไม่เกินห้าปี	447,632.58	33,571.78	481,204.36	107,056.05	1,559.04	108,615.09
รวม	698,096.46	61,570.99	759,667.45	284,446.87	10,432.22	294,879.09

กรรมสิทธิ์ในทรัพย์สินที่ซื้อภายใต้สัญญาเช่าการเงินจะ โอนกรรมสิทธิ์เป็นของบริษัทเมื่อบริษัทได้ชำระเงินงวดสุดท้ายแล้ว

ณ วันที่ 31 ธันวาคม 2561 และ 2560 บริษัทมีสัญญาเช่าทางการเงินที่เป็นสัญญาเช่าซื้ออยู่กับบริษัทในประเทศจำนวน 2 ฉบับ และ 1 ฉบับ ตามลำดับ สัญญาดังกล่าวสิ้นสุดในปี 2562 และ 2565 โดยมีอัตราดอกเบี้ยร้อยละ 4.35 - 5.03 ต่อปี

13. เงินกู้ยืมระยะยาวจากสถาบันการเงิน

บัญชีเงินกู้ยืมระยะยาวจากสถาบันการเงิน ประกอบด้วย

	บาท	
	2561	2560
เงินกู้ยืมระยะยาวต้นปี	769,759,500.00	491,790,300.00
รับเงินกู้ยืมในระหว่างปี	198,500,000.00	359,000,000.00
จ่ายชำระเงินกู้ยืมในระหว่างปี	(118,496,100.00)	(81,030,800.00)
เงินกู้ยืมระยะยาวปลายปี	849,763,400.00	769,759,500.00
หัก ส่วนที่ถึงกำหนดชำระภายใน 1 ปี	(123,448,000.00)	(115,302,100.00)
เงินกู้ยืมระยะยาว - สุทธิ	726,315,400.00	654,457,400.00

เรื่อง	วงเงิน	อัตราดอกเบี้ย ร้อยละ	เงื่อนไขการชำระ	คงเหลือ ณ 31 ธันวาคม 2561
1.) เรื่อง วิ.แอล.12 วัตถุประสงค์ ซื้อเรือ	64.46 ล้านบาท	สิบแปดเดือนแรก อัตราดอกเบี้ย ร้อยละเท่ากับ Prime Rate - 1.00 ต่อปี เดือนที่สิบเก้าเป็นต้นไป อัตราดอกเบี้ย ร้อยละเท่ากับ Prime Rate - 0.75 ต่อปี	ผ่อนชำระ 93 งวด แบ่งเป็น งวดที่ 1 - 92 งวดละ 661,000 บาท งวดที่ 93 งวดละ 643,000 บาท	ชำระเสร็จสิ้นแล้วใน เดือนพฤษภาคม 2561
ซ่อมแซมและ ปรับปรุงเรือ	16.00 ล้านบาท	สิบแปดเดือนแรก อัตราดอกเบี้ย ร้อยละเท่ากับ Prime Rate - 1.00 ต่อปี เดือนที่สิบเก้าเป็นต้นไป อัตราดอกเบี้ย ร้อยละเท่ากับ Prime Rate - 0.75 ต่อปี	ผ่อนชำระ 93 งวด แบ่งเป็น งวดที่ 1 - 92 งวดละ 172,000 บาท งวดที่ 93 งวดละ 76,000 บาท	ชำระเสร็จสิ้นแล้วใน เดือนกรกฎาคม 2561
2.) เรื่อง วิ.แอล.14 วัตถุประสงค์ ซื้อเรือ	59.88 ล้านบาท	หกสิบเดือนแรก อัตราดอกเบี้ย ร้อยละเท่ากับ Prime Rate - 1.25 ต่อปี เดือนที่หกสิบเอ็ดเป็นต้นไป อัตราดอกเบี้ย ร้อยละเท่ากับ Prime Rate - 0.75 ต่อปี	ผ่อนชำระ 69 งวด แบ่งเป็น งวดที่ 1 - 68 งวดละ 868,000 บาท งวดที่ 69 งวดละ 858,300 บาท	ชำระเสร็จสิ้นแล้วใน เดือนกันยายน 2561

เรือ	วงเงิน	อัตราดอกเบี้ย ร้อยละ	เงื่อนไขการชำระ	คงเหลือ ณ 31 ธันวาคม 2561
3.) เรือ วี.แอล.15 วัตถุประสงค์ ซื้อเรือ	50.18 ล้านบาท	Prime Rate - 0.75 ต่อปี	ผ่อนชำระ 57 งวด งวดละ 880,300 บาท	2,639,800.00 บาท
ซ่อมแซมและ ปรับปรุงเรือ	16.00 ล้านบาท	Prime Rate - 0.75 ต่อปี	ผ่อนชำระ 93 งวด งวดละ 2,420,000 บาท งวดที่ 1 - 26 งวดละ 600,000 บาท งวดที่ 27 งวดละ 400,000 บาท	ชำระเสร็จสิ้นแล้วใน เดือนมกราคม 2560
4.) เรือ วี.แอล.16 วัตถุประสงค์ ซื้อเรือ	141.82 ล้านบาท	Prime Rate - 0.75 ต่อปี	ผ่อนชำระ 108 งวด แบ่งเป็น งวดที่ 1 - 107 งวดละ 1,313,200 บาท งวดที่ 108 งวดละ 1,307,600 บาท (กำหนดชำระงวดแรกเดือนสิงหาคม 2559)	103,737,200.00 บาท
5.) เรือ วี.แอล.17 วัตถุประสงค์ ซื้อเรือ	166.00 ล้านบาท	Prime Rate - 0.75 ต่อปี	ผ่อนชำระ 108 งวด แบ่งเป็น งวดที่ 1 - 107 งวดละ 1,550,000 บาท งวดที่ 108 งวดละ 150,000 บาท (กำหนดชำระงวดแรกเดือนมิถุนายน 2560)	136,550,000.00 บาท
6.) เรือ ชูติกา 5 วัตถุประสงค์ ซื้อเรือ	133.66 ล้านบาท	Prime Rate - 0.75 ต่อปี	ผ่อนชำระ 120 งวด แบ่งเป็น งวดที่ 1 - 119 งวดละ 1,113,900 บาท งวดที่ 120 งวดละ 1,105,900 บาท (กำหนดชำระงวดแรกเดือนมกราคม 2560)	106,926,400.00 บาท
7.) เรือ วี.แอล.18 วัตถุประสงค์ ซื้อเรือ	166.00 ล้านบาท	Prime Rate - 0.75 ต่อปี	ผ่อนชำระ 108 งวด แบ่งเป็น งวดที่ 1 - 107 งวดละ 1,550,000 บาท งวดที่ 108 ชำระส่วนที่เหลือทั้งจำนวน (กำหนดชำระงวดแรกเดือนพฤษภาคม 2561)	153,600,000.00 บาท
8.) เรือ วี.แอล.19 วัตถุประสงค์ ซื้อเรือ	225.00 ล้านบาท	Prime Rate - 1.25 ต่อปี	ผ่อนชำระ 93 งวด แบ่งเป็น งวดที่ 1 - 92 งวดละ 2,420,000 บาท งวดที่ 93 ชำระส่วนที่เหลือทั้งจำนวน (กำหนดชำระงวดแรกเดือนกันยายน 2560)	186,280,000.00 บาท

เรือ	วงเงิน	อัตราดอกเบี้ย ร้อยละ	เงื่อนไขการชำระ	คงเหลือ ณ 31 ธันวาคม 2561
ซ่อมแซมและ ปรับปรุงเรือ	9.00 ล้านบาท	Prime Rate - 1.25 ต่อปี	ก่อนชำระ 33 งวด แบ่งเป็น งวดที่ 1 - 32 งวดละ 273,000 บาท งวดที่ 33 ชำระส่วนที่เหลือทั้งจำนวน (กำหนดชำระงวดแรกเดือนมกราคม 2561)	5,724,000.00 บาท
9.) เรือ วี.แอล.20 วัตถุประสงค์ ซื้อเรือ	148.50 ล้านบาท	Prime Rate - 2.00 ต่อปี	ก่อนชำระ 93 งวด แบ่งเป็น งวดที่ 1 - 92 งวดละ 1,597,000 บาท งวดที่ 93 ชำระส่วนที่เหลือทั้งจำนวน (กำหนดชำระงวดแรกเดือนพฤศจิกายน 2561)	145,306,000.00 บาท
ซ่อมแซมและ ปรับปรุงเรือ	9.00 ล้านบาท	Prime Rate - 2.00 ต่อปี	ก่อนชำระ 33 งวด แบ่งเป็น งวดที่ 1 - 32 งวดละ 273,000 บาท งวดที่ 33 ชำระส่วนที่เหลือทั้งจำนวน (กำหนดชำระงวดแรกเดือนกุมภาพันธ์ 2562)	9,000,000.00 บาท
10.) เรือ วี.แอล.22 วัตถุประสงค์ ซื้อเรือ	224.64 ล้านบาท	Prime Rate - 2.00 ต่อปี	ก่อนชำระ 108 งวด แบ่งเป็น งวดที่ 1 - 107 งวดละ 2,080,000 บาท งวดที่ 108 ชำระส่วนที่เหลือทั้งจำนวน	ยังไม่ได้เบิกเงินกู้
				<u>849,763,400.00 บาท</u>

เงินกู้ดังกล่าวข้างต้น ค้ำประกัน โดยเรือขนส่งเฉพาะดำ และกรรมกรของบริษัท

ข้อปฏิบัติอื่นที่สำคัญตามสัญญา

บริษัทต้องปฏิบัติตามเงื่อนไขที่สัญญาเงินกู้กำหนดในเรื่องที่สำคัญ ได้แก่ การรักษาอัตราส่วนหนี้สินรวมต่อส่วนของผู้ถือหุ้นไม่เกิน 2.5 เท่า และการยกเลิกประโยชน์จากการทำประกันภัยทรัพย์สินของบริษัทให้แก่ผู้ให้กู้ และไม่จำหน่าย จ่าย โอน จำนอง จำน่า โอนสิทธิเรียกร้องและวางไว้เป็นหลักประกันการชำระหนี้ด้วยวิธีการใดๆ ก่อให้เกิดภาวะติดพันที่มีผลทำให้บุคคลอื่นมีสิทธิเหนือทรัพย์สินของผู้กู้ ไม่ลดทุนจดทะเบียน

14. ภาวะผูกพันผลประโยชน์พนักงาน

ภาวะผูกพันผลประโยชน์พนักงาน มีรายละเอียดดังนี้
งบแสดงฐานะการเงิน

	บาท	
	2561	2560
ภาวะผูกพันผลประโยชน์พนักงาน ณ วันที่ 1 มกราคม	3,755,657.00	3,447,621.00
ต้นทุนบริการปัจจุบันและดอกเบี้ย	326,392.00	406,913.00
ผลประโยชน์จ่ายโดยโครงการ	-	(354,560.00)
ผล (กำไร) ขาดทุนจากการประมาณการตามหลักคณิตศาสตร์ ประกันภัย	(436,034.00)	255,683.00
ภาวะผูกพันผลประโยชน์พนักงาน ณ วันที่ 31 ธันวาคม	3,646,015.00	3,755,657.00

ค่าใช้จ่ายที่รับรู้ในงบกำไรขาดทุนเบ็ดเสร็จ
สำหรับปีสิ้นสุดวันที่ 31 ธันวาคม 2561 และ 2560

	บาท	
	2561	2560
ต้นทุนบริการปัจจุบัน		
ต้นทุนจากการขนส่ง	80,185.50	132,351.00
ค่าใช้จ่ายในการบริหาร	7,118.33	27,010.00
ค่าตอบแทนผู้บริหาร	164,155.10	145,779.00
	251,458.93	305,140.00
ดอกเบี้ยจากการผูกพัน	74,933.07	101,773.00
รวม	326,392.00	406,913.00

6

ข้อสมมติหลักในการประมาณการตามหลักคณิตศาสตร์ประกันภัย

	ร้อยละ	
	2561	2560
อัตราคิดลด	2.18	1.87
อัตราการขึ้นเงินเดือน	5.48	5.38
อัตราหมุนเวียนพนักงาน	จำแนกตามช่วงอายุ	จำแนกตามช่วงอายุ
อัตราการมรณะ	ร้อยละ 100 ของตาราง มรณะไทย พ.ศ. 2560	ร้อยละ 100 ของตาราง มรณะไทย พ.ศ. 2560
อัตราการทุพพลภาพ	ร้อยละ 10 ของตาราง มรณะไทย พ.ศ. 2560	ร้อยละ 10 ของตาราง มรณะไทย พ.ศ. 2560

การวิเคราะห์ความอ่อนไหวของข้อมูลสมมติฐานหลักที่ใช้ในการคำนวณ
สำหรับปีสิ้นสุดวันที่ 31 ธันวาคม 2561 และ 2560 ประกอบด้วย

	บาท	
	มูลค่าปัจจุบันของภาระผูกพัน ผลประโยชน์พนักงาน	
	2561	2560
<u>อัตราคิดลด</u>		
เพิ่มขึ้นร้อยละ 0.50	3,599,129.00	3,704,550.00
ลดลงร้อยละ 0.50	3,694,787.00	3,808,631.00
<u>อัตราการขึ้นเงินเดือน</u>		
เพิ่มขึ้นร้อยละ 0.50	3,692,115.00	3,804,413.00
ลดลงร้อยละ 0.50	3,601,246.00	3,708,142.00
<u>อัตราการหมุนเวียน</u>		
เพิ่มขึ้นร้อยละ 0.50	3,599,246.00	3,702,401.00
ลดลงร้อยละ 0.50	3,695,356.00	3,811,427.00

เมื่อวันที่ 13 ธันวาคม 2561 สภานิติบัญญัติแห่งชาติได้มีมติผ่านร่างพระราชบัญญัติคุ้มครอง
แรงงาน ซึ่งกฎหมายดังกล่าวอยู่ในระหว่างรอประกาศในราชกิจจานุเบกษา โดยกำหนดอัตรา
ค่าชดเชยเพิ่มเติมกรณีนายจ้างเลิกจ้าง สำหรับถูกจ้างซึ่งทำงานติดต่อกันครบ 20 ปีขึ้นไปให้มีสิทธิ
ได้รับค่าชดเชยไม่น้อยกว่าค่าจ้างอัตราสุดท้าย 400 วันสุดท้าย จากปัจจุบันอัตราค่าชดเชยสูงสุดคือ
300 วัน โดยหากกฎหมายดังกล่าวมีผลบังคับใช้ บริษัทจะรับรู้ภาระผูกพันผลประโยชน์พนักงาน
เพิ่มขึ้นประมาณ 0.90 ล้านบาท และทำให้กำไรลดลงประมาณ 0.72 ล้านบาท (สุทธิจากภาษีเงินได้)

6

15. ค่าใช้จ่ายภาษีเงินได้

15.1 ส่วนประกอบหลักของค่าใช้จ่าย (รายได้) ภาษีเงินได้
สำหรับปีสิ้นสุดวันที่ 31 ธันวาคม 2561 และ 2560 ประกอบด้วย

	บาท	
	2561	2560
ค่าใช้จ่ายภาษีเงินได้ที่แสดงอยู่ในกำไรขาดทุน :		
ภาษีเงินได้ของปีปัจจุบัน :		
ภาษีเงินได้นิติบุคคลสำหรับปี	4,541,188.28	8,266,820.58
ภาษีเงินได้รื้อการตัดบัญชี :		
การเปลี่ยนแปลงของผลต่างชั่วคราว		
ที่รับรู้เมื่อเริ่มแรกและที่กลับรายการ	2,532,356.07	92,480.02
รวม	7,073,544.35	8,359,300.60
ค่าใช้จ่าย (รายได้) ภาษีเงินได้ที่แสดงอยู่ในกำไรขาดทุนเบ็ดเสร็จอื่น :		
ภาษีเงินได้รื้อการตัดบัญชี :		
ผลกำไร (ขาดทุน) จากการประมาณการตามหลัก		
คณิตศาสตร์ประกันภัย	87,206.80	(51,136.60)
รวม	87,206.80	(51,136.60)

15.2 การกระทบยอดระหว่างจำนวนค่าใช้จ่ายภาษีเงินได้ และผลคูณของกำไรทางบัญชีกับอัตราภาษีที่ใช้
สำหรับปีสิ้นสุดวันที่ 31 ธันวาคม 2561 และ 2560 ได้ดังนี้

	บาท	
	2561	2560
กำไรทางบัญชีสำหรับปี	68,086,795.01	81,969,251.20
อัตราภาษีที่ใช้ (%)	20%	20%
ค่าใช้จ่ายภาษีเงินได้คำนวณตามอัตราภาษีที่ใช้	13,617,359.00	16,393,850.24
รายการกระทบยอด		
ผลกระทบทางภาษีของค่าใช้จ่ายที่ไม่สามารถนำมาหัก		
ในการคำนวณกำไรทางภาษี		
- ค่าใช้จ่ายที่ไม่อนุญาตให้ถือเป็นรายจ่ายในการ		
คำนวณกำไรทางภาษี	368,928.70	311,895.01
ผลกระทบทางภาษีของรายได้หรือกำไรที่ไม่ต้องนำมา		
คำนวณกำไรทางภาษี		
- กำไรของกิจการที่ได้รับการส่งเสริมการลงทุน		
ที่ได้รับยกเว้น	(6,865,570.23)	(8,276,951.85)
- ค่าใช้จ่ายที่หักเป็นรายจ่ายได้เพิ่มในทางภาษี	(47,173.12)	(69,492.80)
รวมรายการกระทบยอด	(6,543,814.65)	(8,034,549.64)
รวมค่าใช้จ่ายภาษีเงินได้	7,073,544.35	8,359,300.60

15.3 การกระทบยอดระหว่างอัตราภาษีที่แท้จริงถัวเฉลี่ยและอัตราภาษีที่ใช้
สำหรับปีสิ้นสุดวันที่ 31 ธันวาคม 2561 และ 2560 สรุปได้ดังนี้

	2561		2560	
	จำนวนภาษี (บาท)	อัตราภาษี (%)	จำนวนภาษี (บาท)	อัตราภาษี (%)
กำไรทางบัญชีก่อนค่าใช้จ่ายภาษีเงินได้สำหรับปี	68,086,795.01		81,969,251.20	
ค่าใช้จ่ายภาษีเงินได้ตามอัตราภาษีที่ใช้	13,617,359.00	20.00	16,393,850.24	20.00
รายการกระทบยอด	(6,543,814.65)	(9.61)	(8,034,549.64)	(9.80)
ค่าใช้จ่ายภาษีเงินได้ตามอัตราภาษีที่แท้จริงถัวเฉลี่ย	7,073,544.35	10.39	8,359,300.60	10.20

16. ทุนเรือนหุ้น

16.1 จากการประชุมสามัญผู้ถือหุ้น ครั้งที่ 1/2561 เมื่อวันที่ 19 เมษายน 2561 ได้มีมติอนุมัติให้เพิ่มทุนจดทะเบียนของบริษัทจากเดิม 100,000,000.00 บาท เป็น 300,000,000.00 บาท เพื่อวัตถุประสงค์ในการรองรับการขยายธุรกิจของบริษัทในอนาคต โดยทุนเรือนหุ้นที่เพิ่มขึ้น 200,000,000.00 บาท แบ่งเป็นหุ้นสามัญ 2,000,000 หุ้น มูลค่าหุ้นละ 100.00 บาท บริษัทได้จดทะเบียนเพิ่มทุนกับกระทรวงพาณิชย์แล้ว เมื่อวันที่ 30 เมษายน 2561 และเรียกชำระค่าหุ้นแล้วทั้งจำนวน

16.2 จากการประชุมวิสามัญผู้ถือหุ้นครั้งที่ 3/2561 เมื่อวันที่ 30 สิงหาคม 2561 ได้มีมติอนุมัติดังต่อไปนี้

16.2.1 อนุมัติการแปรสภาพบริษัทจากบริษัทจำกัดเป็นบริษัทมหาชนจำกัดเพื่อนำหุ้นของบริษัทเข้าจดทะเบียนในตลาดหลักทรัพย์ เอ็ม เอ ไอ โดยบริษัทได้จดทะเบียนการแปรสภาพบริษัทจำกัดเป็นบริษัทมหาชนจำกัด กับกระทรวงพาณิชย์เมื่อวันที่ 7 กันยายน 2561

16.2.2 อนุมัติให้มีการแตกหุ้นสามัญของบริษัทโดยการลดราคามูลค่าหุ้นจากราคามูลค่าหุ้นละ 100.00 บาท เป็นราคามูลค่าหุ้นละ 0.50 บาท ซึ่งทำให้จำนวนหุ้นสามัญเพิ่มขึ้นจากจำนวน 3,000,000 หุ้น เป็นจำนวน 600,000,000 หุ้น และอนุมัติให้เพิ่มทุนจดทะเบียนของบริษัทจากหุ้นสามัญจำนวน 600,000,000 หุ้น ซึ่งมีมูลค่าที่ตราไว้หุ้นละ 0.50 บาท เป็นหุ้นสามัญจำนวน 800,000,000 หุ้น มูลค่าที่ตราไว้หุ้นละ 0.50 บาท โดยบริษัทได้จดทะเบียนเปลี่ยนแปลงมูลค่าหุ้นและเพิ่มทุนกับกระทรวงพาณิชย์เมื่อวันที่ 7 กันยายน 2561

ณ วันที่ 31 ธันวาคม 2561 บริษัทมีหุ้นสามัญจดทะเบียนจำนวน 800,000,000 หุ้น มูลค่าที่ตราไว้หุ้นละ 0.50 บาท คิดเป็นทุนจดทะเบียนจำนวน 400,000,000.00 ล้านบาท โดยหุ้นสามัญจำนวน 600,000,000 หุ้น มูลค่าที่ตราไว้หุ้นละ 0.50 บาท ได้ชำระค่าหุ้นเต็มมูลค่าแล้ว คิดเป็นทุนที่ออกและชำระแล้วจำนวน 300,000,000.00 ล้านบาท

ทุนเรือนหุ้นสามารถแสดงรายละเอียดได้ดังนี้

	ทุนจดทะเบียน		ทุนที่ออกและชำระแล้ว	
	หุ้น	บาท	หุ้น	บาท
ณ วันที่ 1 มกราคม 2561	1,000,000	100,000,000.00	1,000,000	100,000,000.00
การเพิ่มทุนจดทะเบียนและเรียกชำระหุ้น	2,000,000	200,000,000.00	2,000,000	200,000,000.00
ยอดคงเหลือก่อนการเปลี่ยนแปลง				
มูลค่าที่ตราไว้ของหุ้นสามัญ	3,000,000	300,000,000.00	3,000,000	300,000,000.00
ยอดคงเหลือหลังการเปลี่ยนแปลง				
มูลค่าที่ตราไว้ของหุ้นสามัญ	600,000,000	300,000,000.00	600,000,000	300,000,000.00
การเพิ่มทุนจดทะเบียน	200,000,000	100,000,000.00	-	-
ณ วันที่ 31 ธันวาคม 2561	800,000,000	400,000,000.00	600,000,000	300,000,000.00

17. สำรองตามกฎหมาย

ตามบทบัญญัติของพระราชบัญญัติบริษัทมหาชน จำกัด 2535 บริษัทต้องจัดสรรทุนสำรองอย่างน้อยร้อยละ 5 ของกำไรสุทธิ จนกว่าทุนสำรองดังกล่าวจะมีจำนวนไม่น้อยกว่าร้อยละ 10 ของทุนจดทะเบียน ทุนสำรองตามกฎหมายนี้จะนำไปจ่ายเงินปันผลไม่ได้

18. เงินปันผล

สำหรับปี 2561

ตามรายงานการประชุมวิสามัญผู้ถือหุ้นประจำปี 2561 ครั้งที่ 1/2561 เมื่อวันที่ 27 มีนาคม 2561 ที่ประชุมมีมติอนุมัติให้บริษัทจ่ายเงินปันผลจากกำไรสะสมประจำปีสิ้นสุดวันที่ 31 ธันวาคม 2560 ให้แก่ผู้ถือหุ้นในอัตราหุ้นละ 380.00 บาท เป็นจำนวนเงิน 380,000,000.00 บาท

สำหรับปี 2560

ตามรายงานการประชุมวิสามัญผู้ถือหุ้นครั้งที่ 3/2560 เมื่อวันที่ 12 ธันวาคม 2560 ที่ประชุมมีมติให้บริษัทจ่ายเงินปันผลระหว่างกาลจากผลการดำเนินงานของปี 2559 ให้แก่ผู้ถือหุ้น ในอัตราหุ้นละ 95.00 บาท เป็นจำนวนเงิน 95,000,000.00 บาท และจัดสรรเงินกำไรสะสมเป็นทุนสำรองตามกฎหมาย จำนวน 3,800,000.00 บาท

19. สิทธิประโยชน์ที่ได้รับจากการส่งเสริมการลงทุน

บริษัทได้รับสิทธิประโยชน์จากการได้รับการส่งเสริมการลงทุนจากคณะกรรมการส่งเสริมการลงทุนตามพระราชบัญญัติส่งเสริมการลงทุน พ.ศ. 2520 ในกิจการขนส่งมวลชนและสินค้าขนาดใหญ่ ดังนี้

	เรื่องร.๒๕๓.11	เรื่องร.๒๕๓.12	เรื่องร.๒๕๓.14	เรื่องร.๒๕๓.15	เรื่องร.๒๕๓.16	เรื่องร.๒๕๓.17	เรื่องร.๒๕๓.18	เรื่องร.๒๕๓.19	เรื่องร.๒๕๓.20	
เลขที่บัตรส่งเสริมการลงทุน	2077(2)/2551	1483(2)/2553	2287(2)/2554	2679(2)/2556	1707(2)/2558	59-0313-1-00-1-0	59-0312-1-00-1-0	60-0737-0-00-1-2	60-0721-1-00-1-0	61-0957-1-00-1-0
ลงวันที่	21 พ.ย. 2551	3 พ.ค. 2553	19 พ.ค. 2554	25 พ.ย. 2556	8 มี.ย. 2558	26 ก.พ. 2559	26 ก.พ. 2559	4 ก.ค. 2560	3 ก.ค. 2560	14 พ.ค. 2561
สิทธิประโยชน์หลักๆ ที่จะได้รับตามบัตรส่งเสริม										
1. ได้รับสิทธิยกเว้นภาษีสำหรับเครื่องจักร (ยกเว้นเครื่องจักรภายในวันที่	21 พ.ค. 2554	3 พ.ย. 2555	19 เม.ย. 2557	25 พ.ค. 2559	8 ธ.ค. 2560	26 พ.ค. 2561	26 พ.ค. 2561	24 ก.พ. 2559	3 มี.ค. 2563	14 ก.พ. 2564
2. ได้รับยกเว้นภาษีเงินได้บุคคลธรรมดาสำหรับกำไรสุทธิที่ได้รับจากประกอบกิจการที่ได้รับส่งเสริมที่มีกำหนดเวลา 8 ปี นับตั้งแต่วันที่เริ่มมีรายได้จากการประกอบกิจการนั้น ซึ่งก็คือวันที่	26 พ.ค. 2552	23 ก.ค. 2553	21 พ.ย. 2555	1 ธ.ค. 2557	9 ก.ย. 2558	17 พ.ค. 2559	1 ธ.ค. 2559	29 พ.ค. 2560 *	10 พ.ค. 2560	30 ก.ย. 2561
3. อื่นๆ	ตามที่ระบุในบัตรส่งเสริม	ตามที่ระบุในบัตรส่งเสริม	ตามที่ระบุในบัตรส่งเสริม	ตามที่ระบุในบัตรส่งเสริม	ตามที่ระบุในบัตรส่งเสริม	ตามที่ระบุในบัตรส่งเสริม	ตามที่ระบุในบัตรส่งเสริม	ตามที่ระบุในบัตรส่งเสริม	ตามที่ระบุในบัตรส่งเสริม	ตามที่ระบุในบัตรส่งเสริม

*สำหรับเรื่องร.๒๕๓.๑๕ ให้ได้รับสิทธิประโยชน์จากการประกอบกิจการที่ได้รับการส่งเสริมตั้งแต่วันที่ 20 กุมภาพันธ์ 2567 ซึ่งเป็นสิทธิเดิมก่อนการขอโอนกิจการที่ได้รับตามบัตรส่งเสริม เลขที่ 2169(2)/2555 ลงวันที่ 24 สิงหาคม 2555

ทั้งนี้ บริษัทฯ จะต้องปฏิบัติตามเงื่อนไขที่กำหนดในบัตรส่งเสริมการลงทุน

รายได้จากการขนส่งสำหรับปีสิ้นสุดวันที่ 31 ธันวาคม 2561 และ 2560 ประกอบด้วย

	รายได้จากการขนส่ง (บาท)					
	2561			2560		
	กิจการที่ได้รับการส่งเสริม	กิจการที่ไม่ได้รับการส่งเสริม	รวม	กิจการที่ได้รับการส่งเสริม	กิจการที่ไม่ได้รับการส่งเสริม	รวม
รายได้จากการขนส่ง						
- ในประเทศ	439,270,781.11	76,543,272.77	515,814,053.88	366,203,894.51	124,975,606.07	491,179,500.58
- ต่างประเทศ	35,289,982.86	143,573,179.38	178,863,162.24	46,744,950.57	144,487,938.76	191,232,889.33
รายได้อื่น	1,161,422.88	5,576,999.22	6,738,422.10	4,426,401.26	21,625,889.10	26,052,290.36
รวม	475,722,186.85	225,693,451.37	701,415,638.22	417,375,246.34	291,089,433.93	708,464,680.27

20. ค่าใช้จ่ายตามลักษณะ

รายการค่าใช้จ่ายแบ่งตามลักษณะประกอบด้วยรายการค่าใช้จ่ายที่สำคัญดังต่อไปนี้

	บาท	
	2561	2560
ค่าน้ำมันเชื้อเพลิง	223,439,506.88	215,316,696.33
ค่าซ่อมแซมและบำรุงรักษา	20,434,104.97	29,456,105.94
ค่าใช้จ่ายเกี่ยวกับพนักงาน	131,480,140.86	127,356,204.69
ค่าเสื่อมราคาและค่าตัดจำหน่าย	102,302,959.37	102,044,951.96
ค่าพิธีการเดินเรือ	52,413,282.41	55,552,507.23
อื่นๆ	59,094,595.21	64,078,174.83
	589,164,589.70	593,804,640.98

21. กำไรต่อหุ้นขั้นพื้นฐาน

กำไรต่อหุ้นขั้นพื้นฐานคำนวณ โดยการหารกำไรสุทธิสำหรับปีด้วยจำนวนหุ้นสามัญถัวเฉลี่ยที่ถ่วงน้ำหนักที่ออกและเรียกชำระแล้วในระหว่างปี

	2561	2560
กำไรสุทธิที่เป็นของผู้ถือหุ้นสามัญ (บาท)	61,013,250.66	73,609,950.60
จำนวนหุ้นสามัญถัวเฉลี่ยถ่วงน้ำหนัก (หุ้น)	454,794,521	200,000,000
กำไรต่อหุ้นขั้นพื้นฐาน (บาทต่อหุ้น)	0.13	0.37

ในระหว่างปี 2561 บริษัทได้มีมติอนุมัติแตกหุ้นสามัญทำให้มูลค่าหุ้นของบริษัทเปลี่ยนแปลงจากมูลค่าที่ตราไว้หุ้นละ 100.00 บาท (3 ล้านหุ้น) เป็นมูลค่าหุ้นละ 0.50 บาท (6 ล้านหุ้น) ตามที่ได้กล่าวไว้ในหมายเหตุประกอบงบการเงินข้อ 16 เพื่อประโยชน์ในการเปรียบเทียบจำนวนหุ้นสามัญถัวเฉลี่ยถ่วงน้ำหนักที่นำมาใช้ในการคำนวณกำไรต่อหุ้นสำหรับปีสิ้นสุดวันที่ 31 ธันวาคม 2560 ได้ถูกปรับปรุงเพื่อให้สอดคล้องกับการเปลี่ยนแปลงจำนวนหุ้นในงวดปัจจุบันเสมือนว่าการแตกหุ้นนั้นได้เกิดขึ้นตั้งแต่แรกของรอบระยะเวลาบัญชีปี 2560 ที่นำมาเปรียบเทียบ

22. กองทุนสำรองเลี้ยงชีพ

บริษัทได้จัดตั้งกองทุนสำรองเลี้ยงชีพพนักงานสำหรับพนักงานประจำทั้งหมดของบริษัทตามความในพระราชบัญญัติกองทุนสำรองเลี้ยงชีพ พ.ศ 2530

พนักงานและบริษัทจ่ายสมทบเข้าเงินกองทุนตามโครงการนี้ในอัตราร้อยละของเงินเดือนของพนักงานแต่ละคน พนักงานจะได้รับส่วนที่บริษัทสมทบตามระเบียบและข้อบังคับของเงินกองทุนและตามระยะเวลาการทำงานกับบริษัท บริษัทได้แต่งตั้งผู้จัดการกองทุนเพื่อบริหารกองทุนตามข้อกำหนดในพระราชบัญญัติกองทุนสำรองเลี้ยงชีพ พ.ศ 2530

บริษัทจ่ายสมทบเข้ากองทุนสำรองเลี้ยงชีพสำหรับปีสิ้นสุดวันที่ 31 ธันวาคม 2561 และ 2560 เป็นจำนวนเงิน 1,174,137.33 บาท และ 1,156,561.00 บาท ตามลำดับ

23. การเปิดเผยข้อมูลสำหรับเครื่องมือทางการเงิน

23.1 การบริหารความเสี่ยงทางการเงิน

บริษัทบริหารความเสี่ยงทางการเงินที่อาจเกิดขึ้นในสินทรัพย์ทางการเงินและหนี้สินทางการเงินตามปกติธุรกิจ โดยใช้ระบบการจัดการและการควบคุมภายในองค์กรโดยทั่วไป และไม่ได้ประกอบธุรกรรมตราสารอนุพันธ์ทางการเงินใด ๆ เพื่อการค้าหรือการเก็งกำไร

23.2 ความเสี่ยงด้านการให้สินเชื่อ

บริษัทมีความเสี่ยงด้านการให้สินเชื่อที่เกี่ยวข้องกับลูกหนี้การค้า ฝ่ายบริหารควบคุมความเสี่ยงนี้โดยการกำหนดให้มีนโยบายและวิธีการในการควบคุมสินเชื่อที่เหมาะสม ดังนั้น บริษัทไม่คาดว่าจะได้รับความเสียหายที่เป็นสาระสำคัญจากการเก็บเงินจากลูกหนี้ดังกล่าว นอกเหนือไปจากที่ได้ตั้งค่าเผื่อหนี้สงสัยจะสูญไว้แล้ว

23.4 ความเสี่ยงจากอัตราแลกเปลี่ยน

บริษัทมีความเสี่ยงจากอัตราแลกเปลี่ยนเงินตราต่างประเทศ เนื่องจากบริษัทมีธุรกรรมที่เป็นเงินตราต่างประเทศ ซึ่งบริษัทไม่ได้ทำสัญญาป้องกันความเสี่ยงไว้

ณ วันที่ 31 ธันวาคม 2561 บริษัทมีรายการที่เป็นเงินตราต่างประเทศคงเหลืออยู่ ดังนี้

รายการ	สกุลเงิน	จำนวนเงินตราต่างประเทศ (หลักหน่วย)	มูลค่ายุติธรรม (บาท)
เงินสดและรายการเทียบเท่าเงินสด	USD	206,385.42	6,663,112.01
ลูกหนี้การค้าและลูกหนี้อื่น	USD	35,017.36	1,130,528.46
เจ้าหนี้การค้าและเจ้าหนี้อื่น	USD	145,737.81	4,753,209.53

23.5 ความเสี่ยงด้านสภาพคล่อง

บริษัทมีการควบคุมความเสี่ยงจากการขาดสภาพคล่อง โดยการรักษาระดับของเงินสดและรายการเทียบเท่าเงินสดให้เพียงพอต่อการดำเนินงานของบริษัท รวมทั้งจัดหางบการเงินสินเชื่อระยะสั้นจากสถาบันการเงินต่าง ๆ เพื่อสำรองในกรณีที่มีความจำเป็นและเพื่อลดผลกระทบจากความผันผวนของกระแสเงินสด

23.6 การวัดมูลค่ายุติธรรม

บริษัทใช้วิธีราคาตลาดในการวัดมูลค่ายุติธรรมของสินทรัพย์และหนี้สินซึ่งมาตามฐานการรายงานทางการเงินที่เกี่ยวข้องกำหนดให้ต้องวัดมูลค่าด้วยมูลค่ายุติธรรม ยกเว้นในกรณีที่ไม่มีตลาดที่มีสภาพคล่อง หรือไม่สามารถหาราคาเสนอซื้อขายในตลาดที่มีสภาพคล่องได้ บริษัทจะใช้วิธีราคาทุนหรือวิธีรายได้ในการวัดมูลค่ายุติธรรมของสินทรัพย์และหนี้สินดังกล่าวแทน

ลำดับชั้นของมูลค่ายุติธรรม

- ระดับที่ 1 ใช้ข้อมูลราคาเสนอซื้อขาย (ไม่ต้องปรับปรุง) ในตลาดที่มีสภาพคล่องสำหรับสินทรัพย์หรือหนี้สินอย่างเดียวกัน
- ระดับที่ 2 ใช้ข้อมูลอื่นนอกเหนือจากราคาเสนอซื้อขายซึ่งรวมอยู่ในระดับ 1 ที่สามารถสังเกตได้ โดยตรง (ได้แก่ ข้อมูลราคาตลาด) หรือโดยอ้อม (ได้แก่ ข้อมูลที่คำนวณมาจากราคาตลาด) สำหรับสินทรัพย์หรือหนี้สินนั้น
- ระดับที่ 3 ใช้ข้อมูลที่ไม่สามารถสังเกตได้ เช่น ข้อมูลเกี่ยวกับกระแสเงินในอนาคตที่กิจการประมาณขึ้น

24. ข้อมูลทางการเงินจำแนกตามส่วนงาน

บริษัทดำเนินธุรกิจหลักในส่วนงานดำเนินงานที่รายงานเพียงส่วนงานเดียว คือบริการขนส่งสินค้าประเภทน้ำมัน ซึ่งผลการดำเนินงานได้รับการสอบทานอย่างสม่ำเสมอโดยผู้มีอำนาจตัดสินใจสูงสุดด้านการดำเนินงานซึ่งก็คือกรรมการผู้จัดการ เพื่อใช้ในการตัดสินใจในการจัดสรรทรัพยากรให้กับส่วนงานและประเมินผลการปฏิบัติงาน บริษัทประเมินผลการปฏิบัติงานของส่วนงานดำเนินงาน โดยใช้เกณฑ์ผลกำไรหรือขาดทุนของส่วนงานดำเนินงานซึ่งเป็นเกณฑ์เดียวกับที่ใช้ในการวัดกำไรหรือขาดทุนจากการดำเนินงานในงบการเงิน ดังนั้น รายได้ กำไรจากการดำเนินงาน และสินทรัพย์ทั้งหมดที่แสดงอยู่ในงบการเงินจึงถือเป็นการรายงานตามส่วนงานดำเนินงานแล้ว

ข้อมูลเกี่ยวกับเขตภูมิศาสตร์

รายการบริการขนส่งสินค้าของบริษัทเป็นการให้บริการขนส่งสินค้าแนวชายฝั่งทะเลทั้งในประเทศและต่างประเทศบริเวณแถบเอเชียตะวันออกเฉียงใต้ แสดงได้ดังนี้

	บาท	
	2561	2560
รายได้จากการขนส่งในประเทศ	515,814,053.88	491,179,500.58
รายได้จากการขนส่งต่างประเทศ	178,863,162.24	191,232,889.33
รวมรายได้จากการขนส่งสุทธิ	694,677,216.12	682,412,389.91

ข้อมูลเกี่ยวกับลูกค้ารายใหญ่

ณ วันที่ 31 ธันวาคม 2561 และ 2560 บริษัทมีรายได้จากลูกค้ารายใหญ่ 2 ราย และ 3 ราย ตามลำดับจากรายได้ค่าบริการขนส่งที่เกินกว่าร้อยละ 10 เป็นจำนวนเงินรวม 435.00 ล้านบาท สำหรับปี 2561 และ 480.64 ล้านบาท สำหรับปี 2560

25. เครื่องมือทางการเงิน

บริษัทได้ทำสัญญาซื้อขายเงินตราต่างประเทศล่วงหน้าเพื่อลดความเสี่ยงจากความผันผวนของลูกหนี้การค้า ลูกหนี้อื่น เจ้าหนี้การค้า และเจ้าหนี้อื่นที่เป็นสกุลเงินตราต่างประเทศ

ณ วันที่ 31 ธันวาคม 2561 บริษัทมีสัญญาซื้อขายเงินตราต่างประเทศล่วงหน้าคงเหลืออยู่ จำนวน 1 สัญญา ซึ่งครบกำหนดวันที่ 3 กรกฎาคม 2562 สามารถสรุปได้ดังนี้

สกุลเงิน	จำนวนเงินตราต่างประเทศ (หลักล้าน)	จำนวนเงินตามสัญญา (ล้านบาท)	มูลค่ายุติธรรม (ล้านบาท)
USD	4.00	129.28	129.28

26. การเปลี่ยนแปลงในหนี้สินที่เกิดจากกิจกรรมจัดหาเงิน

การเปลี่ยนแปลงในหนี้สินที่เกิดจากกิจกรรมจัดหาเงินสำหรับปีสิ้นสุดวันที่ 31 ธันวาคม 2561 และ 2560 มีดังนี้

	บาท			
	ยอดคงเหลือ ณ วันที่ 31 ธันวาคม 2560	กระแสเงินสด เพิ่ม (ลด)*	รายการที่ไม่ใช่เงินสด เพิ่มขึ้น	ยอดคงเหลือ ณ วันที่ 31 ธันวาคม 2561
เงินกู้ยืมระยะสั้นจากสถาบันการเงิน	-	80,000,000.00	-	80,000,000.00
เงินกู้ยืมระยะยาวจากสถาบันการเงิน	769,759,500.00	80,003,900.00	-	849,763,400.00
หนี้สินตามสัญญาเช่าการเงิน	284,446.87	(200,600.28)	614,249.87	698,096.46
รวม	770,043,946.87	159,803,299.72	614,249.87	930,461,496.46

	บาท			
	ยอดคงเหลือ ณ วันที่ 31 ธันวาคม 2559	กระแสเงินสด เพิ่ม (ลด)*	รายการที่ไม่ใช่เงินสด เพิ่มขึ้น	ยอดคงเหลือ ณ วันที่ 31 ธันวาคม 2560
เงินกู้ยืมระยะยาวจากสถาบันการเงิน	491,790,300.00	277,969,200.00	-	769,759,500.00
หนี้สินตามสัญญาเช่าการเงิน	454,292.73	(169,845.86)	-	284,446.87
รวม	492,244,592.73	277,799,354.14	-	770,043,946.87

*กระแสเงินสดจากกิจกรรมจัดหาเงินสุทธิรวมจำนวนเงินสตรับและเงินสดชำระคืนในงบกระแสเงินสด

27. ภาวะผูกพันและหนี้สินที่อาจเกิดขึ้นในภายหน้า

ณ วันที่ 31 ธันวาคม 2561 บริษัทมีภาวะผูกพันและหนี้สินที่อาจเกิดขึ้นในภายหน้า ดังนี้

- 27.1 บริษัทมีภาวะผูกพันในการให้ธนาคารออกหนังสือค้ำประกันต่อการทำเรือแห่งประเทศไทย และกรมเจ้าท่า จำนวน 820,000.00 บาท
- 27.2 บริษัทมีภาวะผูกพันจากการทำสัญญาจัดจ้างเรือขนส่งน้ำมันกับบริษัททั้งในและต่างประเทศ จำนวน 5 แห่ง ระยะเวลาตั้งแต่ 1 - 3 ปี โดยมีอัตราค่าขนส่งตามที่ระบุในสัญญา
- 27.3 บริษัทมีภาวะผูกพันตามสัญญาต่อเรือขนส่งกับบริษัทในต่างประเทศจำนวน 1 สัญญา โดยมีมูลค่าตามสัญญารวม 7.85 ล้านดอลลาร์สหรัฐฯ
- 27.4 บริษัทมีภาวะผูกพันจากสัญญาจ้างที่ปรึกษากับกรรมการของบริษัท เพื่อให้คำปรึกษาและแนะนำเกี่ยวกับธุรกิจการให้บริการขนส่ง และกิจการอื่นๆ ที่เกี่ยวข้องกับการกิจการของบริษัท สัญญามีกำหนดระยะเวลา 3 ปี โดยบริษัทมีภาวะผูกพันในการจ่ายค่าจ้างที่ปรึกษา ดังนี้

จ่ายชำระภายใน	บาท
1 ปี	840,000.00
2 - 3 ปี	1,120,000.00

28. การบริหารจัดการทุน

วัตถุประสงค์ในการบริหารจัดการทุนที่สำคัญของบริษัทคือ การจัดให้มีซึ่งโครงสร้างทางการเงินที่เหมาะสมและการดำรงไว้ซึ่งความสามารถในการดำเนินธุรกิจอย่างต่อเนื่อง

งบแสดงฐานะการเงิน ณ วันที่ 31 ธันวาคม 2561 และ 2560 บริษัทมีอัตราส่วนหนี้สินต่อทุนเท่ากับ 2.45:1 และ 1.58:1 ตามลำดับ

29. มาตรฐานการรายงานทางการเงินที่ออกและปรับปรุงใหม่และมีผลบังคับใช้ในอนาคต

สภาวิชาชีพบัญชีได้ออกประกาศสภาวิชาชีพบัญชี ซึ่งลงประกาศในราชกิจจานุเบกษาแล้ว ให้ใช้มาตรฐานการบัญชี มาตรฐานการรายงานทางการเงิน การตีความมาตรฐานการบัญชีและการตีความมาตรฐานการรายงานทางการเงินที่ออกและปรับปรุงใหม่

โดยมีผลบังคับใช้ถือปฏิบัติกับงบการเงินสำหรับรอบระยะเวลาบัญชีที่เริ่มต้นในหรือหลังวันที่ 1 มกราคม 2562 เป็นต้นไป มีดังนี้

มาตรฐานการบัญชีฉบับที่ 1 (ปรับปรุง 2561)	เรื่อง การนำเสนองบการเงิน
มาตรฐานการบัญชีฉบับที่ 2 (ปรับปรุง 2561)	เรื่อง สินค้าคงเหลือ
มาตรฐานการบัญชีฉบับที่ 7 (ปรับปรุง 2561)	เรื่อง งบกระแสเงินสด
มาตรฐานการบัญชีฉบับที่ 8 (ปรับปรุง 2561)	เรื่อง นโยบายการบัญชี การเปลี่ยนแปลง ประมาณการทางบัญชีและข้อผิดพลาด
มาตรฐานการบัญชีฉบับที่ 10 (ปรับปรุง 2561)	เรื่อง เหตุการณ์ภายหลังรอบระยะเวลา รายงาน
มาตรฐานการบัญชีฉบับที่ 12 (ปรับปรุง 2561)	เรื่อง ภาษีเงินได้
มาตรฐานการบัญชีฉบับที่ 16 (ปรับปรุง 2561)	เรื่อง ที่ดิน อาคารและอุปกรณ์
มาตรฐานการบัญชีฉบับที่ 17 (ปรับปรุง 2561)	เรื่อง สัญญาเช่า
มาตรฐานการบัญชีฉบับที่ 19 (ปรับปรุง 2561)	เรื่อง ผลประโยชน์ของพนักงาน
มาตรฐานการบัญชีฉบับที่ 20 (ปรับปรุง 2561)	เรื่อง การบัญชีสำหรับเงินอุดหนุนจากรัฐบาล และการเปิดเผยข้อมูลเกี่ยวกับความ ช่วยเหลือจากรัฐบาล
มาตรฐานการบัญชีฉบับที่ 21 (ปรับปรุง 2561)	เรื่อง ผลกระทบจากการเปลี่ยนแปลงของ อัตราแลกเปลี่ยนเงินตราต่างประเทศ
มาตรฐานการบัญชีฉบับที่ 23 (ปรับปรุง 2561)	เรื่อง ต้นทุนการกู้ยืม

6

มาตรฐานการบัญชีฉบับที่ 24 (ปรับปรุง 2561)	เรื่อง การเปิดเผยข้อมูลเกี่ยวกับบุคคลหรือกิจการที่เกี่ยวข้องกัน
มาตรฐานการบัญชีฉบับที่ 26 (ปรับปรุง 2561)	เรื่อง การบัญชีและการรายงาน โครงการผลประโยชน์เมื่อออกจากงาน
มาตรฐานการบัญชีฉบับที่ 27 (ปรับปรุง 2561)	เรื่อง งบการเงินเฉพาะกิจการ
มาตรฐานการบัญชีฉบับที่ 28 (ปรับปรุง 2561)	เรื่อง เงินลงทุนในบริษัทร่วมและการร่วมค้า
มาตรฐานการบัญชีฉบับที่ 29 (ปรับปรุง 2561)	เรื่อง การรายงานทางการเงินในสภาพเศรษฐกิจที่เงินเฟ้อรุนแรง
มาตรฐานการบัญชีฉบับที่ 33 (ปรับปรุง 2561)	เรื่อง กำไรต่อหุ้น
มาตรฐานการบัญชีฉบับที่ 34 (ปรับปรุง 2561)	เรื่อง การรายงานทางการเงินระหว่างกาล
มาตรฐานการบัญชีฉบับที่ 36 (ปรับปรุง 2561)	เรื่อง การด้อยค่าของสินทรัพย์
มาตรฐานการบัญชีฉบับที่ 37 (ปรับปรุง 2561)	เรื่อง ประมาณการหนี้สิน หนี้สินที่อาจเกิดขึ้น และสินทรัพย์ที่อาจเกิดขึ้น
มาตรฐานการบัญชีฉบับที่ 38 (ปรับปรุง 2561)	เรื่อง สินทรัพย์ไม่มีตัวตน
มาตรฐานการบัญชีฉบับที่ 40 (ปรับปรุง 2561)	เรื่อง อสังหาริมทรัพย์เพื่อการลงทุน
มาตรฐานการบัญชีฉบับที่ 41 (ปรับปรุง 2561)	เรื่อง เกษตรกรรม
มาตรฐานการรายงานทางการเงินฉบับที่ 1	เรื่อง การนำมาตรฐานการรายงานทางการเงินมาใช้เป็นครั้งแรก
มาตรฐานการรายงานทางการเงินฉบับที่ 2 (ปรับปรุง 2561)	เรื่อง การจ่ายโดยใช้หุ้นเป็นเกณฑ์
มาตรฐานการรายงานทางการเงินฉบับที่ 3 (ปรับปรุง 2561)	เรื่อง การรวมธุรกิจ
มาตรฐานการรายงานทางการเงินฉบับที่ 4 (ปรับปรุง 2561)	เรื่อง ตัญญาประกันภัย
มาตรฐานการรายงานทางการเงินฉบับที่ 5 (ปรับปรุง 2561)	เรื่อง สินทรัพย์ไม่หมุนเวียนที่ถือไว้เพื่อขาย และการดำเนินงานที่ขยเล็ก
มาตรฐานการรายงานทางการเงินฉบับที่ 6 (ปรับปรุง 2561)	เรื่อง การสำรวจและประเมินค่าแหล่งทรัพยากรแร่
มาตรฐานการรายงานทางการเงินฉบับที่ 8 (ปรับปรุง 2561)	เรื่อง ส่วนงานดำเนินงาน

มาตรฐานการรายงานทางการเงินฉบับที่ 10 (ปรับปรุง 2561)	เรื่อง งบการเงินรวม
มาตรฐานการรายงานทางการเงินฉบับที่ 11 (ปรับปรุง 2561)	เรื่อง การร่วมกิจการ
มาตรฐานการรายงานทางการเงินฉบับที่ 12 (ปรับปรุง 2561)	เรื่อง การเปิดเผยข้อมูลเกี่ยวกับส่วนได้เสียใน กิจการอื่น
มาตรฐานการรายงานทางการเงินฉบับที่ 13 (ปรับปรุง 2561)	เรื่อง การวัดมูลค่ายุติธรรม
มาตรฐานการรายงานทางการเงินฉบับที่ 15 การตีความมาตรฐานการบัญชีฉบับที่ 10 (ปรับปรุง 2561)	เรื่อง รายได้จากสัญญาที่ทำกับลูกค้า เรื่อง ความช่วยเหลือจากรัฐบาล-กรณีที่ไม่ มีความเกี่ยวข้องอย่างเฉพาะเจาะจงกับ กิจกรรมดำเนินงาน
การตีความมาตรฐานการบัญชีฉบับที่ 15 (ปรับปรุง 2561)	เรื่อง สัญญาเช่าดำเนินงาน-สิ่งจูงใจที่ให้แก่ผู้ เช่า
การตีความมาตรฐานการบัญชีฉบับที่ 25 (ปรับปรุง 2561)	เรื่อง ภาษีเงินได้-การเปลี่ยนแปลงสถานภาพ ทางภาษีของกิจการหรือของผู้ถือหุ้น
การตีความมาตรฐานการบัญชีฉบับที่ 27 (ปรับปรุง 2561)	เรื่อง การประเมินเนื้อหาสัญญาเช่าที่เพิ่มขึ้น ตามรูปแบบกฎหมาย
การตีความมาตรฐานการบัญชีฉบับที่ 29 (ปรับปรุง 2561)	เรื่อง การเปิดเผยข้อมูลของข้อตกลง สัมปทานบริการ
การตีความมาตรฐานการบัญชีฉบับที่ 32 (ปรับปรุง 2561)	เรื่อง สินทรัพย์ไม่มีตัวตน-ต้นทุนเว็บไซต์
การตีความมาตรฐานการรายงานทางการเงินฉบับที่ 1 (ปรับปรุง 2561)	เรื่อง การเปลี่ยนแปลงในหนี้สินที่เกิดขึ้นจาก การรื้อถอน การบูรณะและหนี้สินที่มีลักษณะ คล้ายคลึงกัน
การตีความมาตรฐานการรายงานทางการเงินฉบับที่ 4 (ปรับปรุง 2561)	เรื่อง การประเมินว่าข้อตกลงประกอบด้วย สัญญาเช่าหรือไม่
การตีความมาตรฐานการรายงานทางการเงินฉบับที่ 5 (ปรับปรุง 2561)	เรื่อง สิทธิในส่วนได้เสียจากกองทุนการรื้อ ถอน การบูรณะและการปรับปรุง สภาพแวดล้อม
การตีความมาตรฐานการรายงานทางการเงินฉบับที่ 7 (ปรับปรุง 2561)	เรื่อง การปรับปรุงย้อนหลังภายใต้มาตรฐาน การบัญชี ฉบับที่ 29 (ปรับปรุง 2561) เรื่อง การรายงานทางการเงินในสภาพเศรษฐกิจที่ เงินเฟ้อรุนแรง
การตีความมาตรฐานการรายงานทางการเงินฉบับที่ 10 (ปรับปรุง 2561)	เรื่อง การรายงานทางการเงินระหว่างกาล และการด้อยค่า

- การตีความมาตรฐานการรายงานทางการเงินฉบับที่ 12 เรื่อง ข้อตกลงสัมปทานบริการ (ปรับปรุง 2561)
- การตีความมาตรฐานการรายงานทางการเงินฉบับที่ 14 เรื่อง ข้อจำกัดสินทรัพย์ตาม โครงการ ผลประโยชน์ ข้อกำหนดเงินทุนขั้นต่ำและ ปฏิสัมพันธ์ของรายการเหล่านี้ สำหรับ มาตรฐานการบัญชี ฉบับที่ 19 (ปรับปรุง 2561) เรื่อง ผลประโยชน์ของพนักงาน
- การตีความมาตรฐานการรายงานทางการเงินฉบับที่ 17 เรื่อง การขายสินทรัพย์ที่ไม่ใช่เงินสดให้ เจ้าของ (ปรับปรุง 2561)
- การตีความมาตรฐานการรายงานทางการเงินฉบับที่ 20 เรื่อง ต้นทุนการเปิดหน้าดินในช่วงการผลิต สำหรับเหมืองผิวดิน (ปรับปรุง 2561)
- การตีความมาตรฐานการรายงานทางการเงินฉบับที่ 21 เรื่อง เงินที่นำส่งรัฐ (ปรับปรุง 2561)

โดยมีผลบังคับใช้ต่อปฏิบัติกับงบการเงินที่มีรอบระยะเวลาบัญชีที่เริ่มในหรือหลังวันที่ 1 มกราคม 2563 มีดังนี้

- มาตรฐานการบัญชีฉบับที่ 32 เรื่อง การแสดงรายการเครื่องมือทางการเงิน
- มาตรฐานการรายงานทางการเงินฉบับที่ 7 เรื่อง การเปิดเผยข้อมูลเครื่องมือทางการเงิน
- มาตรฐานการรายงานทางการเงินฉบับที่ 9 เรื่อง เครื่องมือทางการเงิน
- การตีความมาตรฐานการรายงานทางการเงินฉบับที่ 16 เรื่อง การป้องกันความเสี่ยงของเงินลงทุน สุทธิในหน่วยงานต่างประเทศ
- การตีความมาตรฐานการรายงานทางการเงินฉบับที่ 19 เรื่อง การชำระหนี้สินทางการเงินด้วยตรา สารทุน

ฝ่ายบริหารของบริษัทเชื่อว่ามาตรฐานการบัญชี มาตรฐานการรายงานทางการเงิน การตีความมาตรฐาน การบัญชีและการตีความมาตรฐานการรายงานทางการเงินที่ออกและปรับปรุงใหม่ข้างต้นจะไม่มีผลกระทบ อย่างเป็นสาระสำคัญต่องบการเงินเมื่อนำมาถือปฏิบัติ

30. การอนุมัติงบการเงิน

งบการเงินนี้ได้รับอนุมัติให้ออกโดยคณะกรรมการของบริษัทเมื่อวันที่ 18 กุมภาพันธ์ 2562

6



บริษัท วี.แอล.เอนเตอร์ไพรส์ จำกัด (มหาชน)
V.L. Enterprise Public Company Limited
41 ถนนอโศก - ดินแดง แขวงมักกะสัน
เขตราชเทวี กรุงเทพมหานคร 10400
โทรศัพท์ +66(0)2 254 6604 , +66(0)2 254 6605
โทรสาร +66(0)2 254 8749
เว็บไซต์ www.vltanker.com